



รายงานสถานการณ์แรงงานและดัชนีชี้วัดภาวะแรงงาน
จังหวัดชัยนาท

ไตรมาสที่ 4 : ตุลาคม - ธันวาคม 2558



โดย : สำนักงานแรงงานจังหวัดชัยนาท

คำนำ

สำนักงานแรงงานจังหวัดชัยนาท ได้จัดทำวิเคราะห์การรายงานสถานการณ์แรงงานและดัชนีชี้วัดภาวะแรงงาน โดยมีวัตถุประสงค์เพื่อดำเนินการวิเคราะห์และประมวลผล จัดเก็บข้อมูล สํารวจบันทึก/ประมวลผลข้อมูล รวบรวมสถิติ/ข้อมูลแรงงาน และข้อมูลที่เกี่ยวข้อง และจัดเก็บข้อมูล/สถิติผลการปฏิบัติงานที่สำคัญของสำนักงานแรงงานจังหวัดชัยนาท และจัดทำรายงานสถานการณ์ด้านแรงงานที่มีบทวิเคราะห์ดัชนีชี้วัดภาวะแรงงาน ซึ่งครอบคลุมภารกิจการจัดทำรายงานสถานการณ์แรงงานจังหวัด การคาดประมาณความต้องการด้านแรงงาน การเปลี่ยนแปลงภาวะเศรษฐกิจและสังคม ซึ่งสามารถนำข้อมูลไปจัดทำแผนงานด้านแรงงานเพื่อการพัฒนาต่อไป

รายงานสถานการณ์ด้านแรงงานฉบับนี้เป็นการรายงานข้อมูลของไตรมาส 4 ปี 2558 ซึ่งเป็นการรายงานข้อมูลในช่วงเดือนตุลาคม – ธันวาคม 2558 ข้อมูลที่ปรากฏในรายงานสถานการณ์ด้านแรงงานฉบับนี้เป็นผลมาจากความร่วมมือในการสนับสนุนข้อมูลของหน่วยงานราชการต่าง ๆ ได้แก่ สำนักงานสถิติจังหวัดชัยนาท สำนักงานพาณิชย์จังหวัดชัยนาท สำนักงานพัฒนาธุรกิจการค้าจังหวัดชัยนาท สำนักงานคลังจังหวัดชัยนาท สำนักงานอุตสาหกรรมจังหวัดชัยนาท และหน่วยงานในสังกัดกระทรวงแรงงานจังหวัดชัยนาท ทุกหน่วยงาน

สำนักงานแรงงานจังหวัดชัยนาท จึงขอขอบคุณหน่วยงานที่เกี่ยวข้องมา ณ โอกาสนี้ และหวังเป็นอย่างยิ่งว่ารายงานสถานการณ์ด้านแรงงานฉบับนี้ จะเป็นประโยชน์ต่อหน่วยงานที่เกี่ยวข้องและผู้ที่เกี่ยวข้องทั่วไป หากทางหน่วยงานใดต้องการให้เพิ่ม ปรับปรุงเนื้อหาส่วนใด หรือมีข้อคิดเห็น ข้อเสนอแนะประการใด โปรดแจ้งสำนักงานแรงงานจังหวัดชัยนาท เพื่อจักได้พิจารณาปรับปรุงแก้ไขในฉบับถัดไป และหากมีข้อผิดพลาดประการใดต้องขออภัยมา ณ โอกาสนี้ด้วย

ทั้งนี้สำนักงานแรงงานจังหวัดชัยนาทได้เผยแพร่ข้อมูลสถานการณ์ด้านแรงงานของจังหวัดชัยนาทผ่านทาง www.chainat.mol.go.th ด้วย

สำนักงานแรงงานจังหวัดชัยนาท
กุมภาพันธ์ 2558



สารบัญ

เรื่อง	หน้า
บทสรุปสำหรับผู้บริหาร	7
บทที่ 1 ข้อมูลทั่วไปและสภาพเศรษฐกิจจังหวัดชัยนาท	11
ข้อมูลทั่วไปจังหวัดชัยนาท	11
ผลิตภัณฑ์มวลรวมจังหวัดชัยนาท	14
ดัชนีราคาผู้บริโภค	16
การจดทะเบียนโรงงานอุตสาหกรรมจังหวัดชัยนาท	20
บทที่ 2 ดัชนีชี้วัดภาวะแรงงานจังหวัดชัยนาท	21
ดัชนีชี้วัดภาวะแรงงานจังหวัด	21
1) อัตราการมีส่วนร่วมในกำลังแรงงาน	21
2) อัตราการมีงานทำ	22
3) อัตราการว่างงาน	23
4) อัตราการเปลี่ยนแปลงของจำนวนผู้ประกันตนในระบบประกันสังคม (มาตรา 33)	24
5) อัตราการบรรจุนาน	25
6) อัตราการจ้างแรงงานต่างด้าว	26
7) อัตราการปฏิบัติไม่ถูกต้องตามกฎหมายคุ้มครองแรงงานและกฎหมายความปลอดภัยในการทำงานของสถานประกอบการ	27
8) อัตราการเกิดข้อพิพาทแรงงาน/ข้อขัดแย้งในสถานประกอบการ	28
9) อัตราแรงงานที่เป็นผู้ประกันตน	28
บทที่ 3 สถานการณ์แรงงานจังหวัดชัยนาท	29
3.1 กำลังแรงงาน การมีงานทำ และการว่างงาน	29
1) กำลังแรงงาน	29
2) จำนวนผู้มีงานทำ	31
3) ผู้ว่างงาน	33
4) แรงงานนอกระบบ	34
3.2 การส่งเสริมการมีงานทำ	36
1) การจัดหางานในประเทศ	36
2) การส่งเสริมแรงงานนอกระบบ	40

สารบัญ (ต่อ)

เรื่อง	หน้า
3) แรงงานต่างด้าว	41
4) การคาดประมาณกำลังแรงงาน-ผู้สำเร็จการศึกษา	43
5) การหางานในต่างประเทศ	52
3.3 การพัฒนาศักยภาพแรงงาน	53
3.4 การคุ้มครองแรงงานและสวัสดิการ	53
1) การตรวจแรงงาน	53
2) การประสบอันตราย/เจ็บป่วยจากการทำงาน	54
3) การแรงงานสัมพันธ์	56
4) การเลิกจ้างแรงงาน	57
5) การสวัสดิการแรงงาน	57
3.5 การประกันสังคม	57
ภาคผนวก	
ตารางข้อมูล	

สารบัญตาราง

ตารางที่		หน้า
ตารางที่ 1-1	แสดงเขตการปกครองจังหวัดชัยนาท	14
ตารางที่ 1-2	แสดงผลสัมฤทธิ์รวมจังหวัดชัยนาท ปี 2555 ณ ราคาประจำปี	15
ตารางที่ 1-3	ดัชนีราคาผู้บริโภคจังหวัดชัยนาท ปี 2558	18
ตารางที่ 1-4	ดัชนีราคาผู้บริโภคจังหวัดชัยนาท ไตรมาส 4 ปี 2558	19
ตารางที่ 3-1	แสดงประชากรจังหวัดชัยนาท จำแนกตามเพศ และสถานภาพของแรงงาน	30
ตารางที่ 3-2	แสดงจำนวนแรงงานต่างด้าวจังหวัดชัยนาท จำแนกตามประเภทการได้รับ ได้รับอนุญาต และเพศ ณ เดือนธันวาคม 2558	42
ตารางที่ 3-3	จำนวนสถานประกอบการและลูกจ้างที่ขึ้นทะเบียนประกันตนในจังหวัดชัยนาท	58

สารบัญแผนภูมิ

แผนภูมิที่		หน้า
แผนภูมิ 2-1	อัตราการมีส่วนร่วมในกำลังแรงงานจังหวัดชัยนาท	21
แผนภูมิ 2-2	อัตราการมีงานทำใน/นอกภาคเกษตรจังหวัดชัยนาท	22
แผนภูมิ 2-3	อัตราการมีงานทำในภาคอุตสาหกรรมการผลิตจังหวัดชัยนาท	23
แผนภูมิ 2-4	อัตราการว่างงานจังหวัดชัยนาท	24
แผนภูมิ 2-5	อัตราการเปลี่ยนแปลงของจำนวนผู้ประกันตนในระบบประกันสังคม (มาตรา 33)	25
แผนภูมิ 2-6	อัตราการบรรจุงานต่อการสมัครงาน/ตำแหน่งงานว่างจังหวัดชัยนาท	26
แผนภูมิ 2-7	อัตราการจ้างแรงงานต่างด้าวในจังหวัดชัยนาท	26
แผนภูมิ 2-8	อัตราการปฏิบัติไม่ถูกต้องตามกฎหมายคุ้มครองแรงงานฯ	27
แผนภูมิ 2-9	อัตราแรงงานที่เป็นผู้ประกันตนจังหวัดชัยนาท	28
แผนภูมิ 3-1	โครงสร้างประชากรจังหวัดชัยนาท ไตรมาส 4 ปี 2558	30
แผนภูมิ 3-2	ผู้มีงานทำจังหวัดชัยนาท จำแนกตามประเภทอุตสาหกรรมนอกภาค เกษตร 5 อันดับแรก	31
แผนภูมิ 3-3	ผู้มีงานทำ จำแนกตามอาชีพและเพศ (5 อันดับแรก)	32
แผนภูมิ 3-4	ผู้มีงานทำ จำแนกตามระดับการศึกษา	32
แผนภูมิ 3-5	ผู้มีงานทำ จำแนกตามสถานภาพการทำงาน	33
แผนภูมิ 3-6	ผู้ว่างงานจังหวัดชัยนาท จำแนกตามเพศ	33
แผนภูมิ 3-7	ช่วงอายุของแรงงานนอกระบบจังหวัดชัยนาท ปี 2558	34
แผนภูมิ 3-8	การศึกษาของแรงงานนอกระบบจังหวัดชัยนาท ปี 2558	34
แผนภูมิ 3-9	อาชีพของแรงงานนอกระบบจังหวัดชัยนาท ปี 2558	35
แผนภูมิ 3-10	อุตสาหกรรมการทำงานของแรงงานนอกระบบจังหวัดชัยนาท ปี 2558	35
แผนภูมิ 3-11	เปรียบเทียบตำแหน่งงานว่าง/การสมัครงาน/การบรรจุงาน	36
แผนภูมิ 3-12	ตำแหน่งงานว่างในจังหวัดชัยนาท แยกตามเพศ	37
แผนภูมิ 3-13	ตำแหน่งงานว่าง/ผู้สมัครงาน และการบรรจุงานในจังหวัดชัยนาท จำแนกตามเพศ	37
แผนภูมิ 3-14	ตำแหน่งงานว่าง/ผู้สมัครงาน และการบรรจุงานในจังหวัดชัยนาท จำแนกตามระดับการศึกษา	38
แผนภูมิ 3-15	ตำแหน่งงานว่างในจังหวัดชัยนาท จำแนกตามอาชีพ (5 อันดับ)	39
แผนภูมิ 3-16	ผู้สมัครงานในจังหวัดชัยนาท จำแนกตามอาชีพ (5 อันดับ)	39
แผนภูมิ 3-17	การบรรจุงานจังหวัดชัยนาท จำแนกตามอายุ	40
แผนภูมิ 3-18	การส่งเสริมการมีงานทำของแรงงานนอกระบบจังหวัดชัยนาท	40
แผนภูมิ 3-19	แรงงานต่างด้าวถูกกฎหมายจังหวัดชัยนาท	41
แผนภูมิ 3-20	แรงงานต่างด้าวถูกกฎหมาย จำแนก 3 สัญชาติ จังหวัดชัยนาท	41
แผนภูมิ 3-21	แรงงานต่างด้าวถูกกฎหมาย จำนวนตามประเภทการได้รับอนุญาต	42

สารบัญแผนภูมิ (ต่อ)

แผนภูมิที่	หน้า
แผนภูมิ 3-22 จำนวนสถานประกอบการที่ทำการสำรวจ ปี 2558	43
แผนภูมิ 3-23 จำนวนผู้มีงานทำที่ผ่านการสำรวจ ปี 2558 จำแนกตามเพศ	44
แผนภูมิ 3-24 เปรียบเทียบจำนวนผู้มีงานทำตามกลุ่มฝีมือ จำแนกตามเพศ ปี 2558	44
แผนภูมิ 3-25 จำนวนผู้มีงานทำ จำแนกตามประเภทกิจการและเพศ (5 อันดับแรก)	45
แผนภูมิ 3-26 จำนวนผู้มีงานทำ ปี 2558 จำแนกตามระดับการศึกษา	45
แผนภูมิ 3-27 จำนวนผู้มีงานทำ จำแนกตามระดับทักษะฝีมือ ปี 2558	46
แผนภูมิ 3-28 การสำรวจการเข้างานของลูกจ้างในสถานประกอบการ ปี 2558	46
แผนภูมิ 3-29 การสำรวจการเข้างานของลูกจ้างในสถานประกอบการ ปี 2558 จำแนก จำแนกตามประเภทกิจการ (5 อันดับแรก)	47
แผนภูมิ 3-30 การออกจากงานของลูกจ้าง จำแนกตามสาเหตุการออกจากงาน ปี 2558	47
แผนภูมิ 3-31 การออกงานของลูกจ้าง จำแนกตามประเภทกิจการและเพศ (5 อันดับแรก)	48
แผนภูมิ 3-32 ความต้องการและการขาดแคลน จำแนกตามระดับการศึกษา	48
แผนภูมิ 3-33 ความต้องการและการขาดแคลนแรงงาน จำแนกตามประเภทกิจการ	49
แผนภูมิ 3-34 ความต้องการและการขาดแคลนแรงงาน จำแนกตามระดับการศึกษา	49
แผนภูมิ 3-35 ร้อยละของผู้สำเร็จการศึกษา ปีการศึกษา 2556	50
แผนภูมิ 3-36 จำนวนผู้สำเร็จการศึกษา ปีการศึกษา 2555-2556	50
แผนภูมิ 3-37 ผู้สำเร็จการศึกษา (ระดับ ปวช. ปวส./อนุปริญญาตรี ปีการศึกษา 2256	51
แผนภูมิ 3-38 อัตราการเรียนต่อ จำแนกตามระดับการศึกษา และเพศ	51
แผนภูมิ 3-39 อัตราการมีงานทำของผู้สำเร็จการศึกษา จำแนกตามระดับการศึกษาและเพศ	52
แผนภูมิ 3-40 แรงงานไทยในจังหวัดชัชวาทที่ต้องการไปทำงานต่างประเทศ	52
แผนภูมิ 3-41 การตรวจความคุ้มครองแรงงาน ไตรมาส 4 ปี 2558	54
แผนภูมิ 3-42 การตรวจความปลอดภัยในการทำงาน ไตรมาส 4 ปี 2558	54
แผนภูมิ 3-43 ผู้ประสบอันตรายหรือเจ็บป่วยเนื่องจากการทำงานในจังหวัดชัชวาท	55
แผนภูมิ 3-44 ผู้ประสบอันตรายหรือเจ็บป่วยเนื่องจากการทำงานในจังหวัดชัชวาท จำแนกตามประเภทการประสบอันตราย	55
แผนภูมิ 3-45 สาเหตุการประสบอันตรายเนื่องจากการทำงาน (5 อันดับแรก)	56
แผนภูมิ 3-46 สถานประกอบการที่เลิกกิจการ/ลูกจ้างที่ถูกเลิกจ้างในจังหวัด	57
แผนภูมิ 3-47 ผู้ประกันตนในจังหวัดชัชวาทที่ใช้บริการกองทุนประกันสังคม จำแนก ตามประเภทประโยชน์ทดแทน	58
แผนภูมิ 3-48 การจ่ายประโยชน์ทดแทนจังหวัดชัชวาท จำแนกตามประเภท ประโยชน์ทดแทน	60

บทสรุปผู้บริหาร

สถานการณ์ด้านเศรษฐกิจและแรงงาน ไตรมาส 4 ปี 2558 ของจังหวัดชัยนาท มีรายละเอียดสรุปได้ดังนี้

สภาพเศรษฐกิจของจังหวัดชัยนาท

รายงานภาวะเศรษฐกิจการคลังจังหวัดชัยนาท

เครื่องชี้ภาวะเศรษฐกิจจังหวัดในเดือนพฤศจิกายน 2558 บ่งชี้ว่าเศรษฐกิจจังหวัดมีสัญญาณขยายตัว และฟื้นตัวมาเป็นบวกจากที่เคยหดตัวในเดือนก่อนหน้า พิจารณาจาก **ด้านอุปสงค์** มีสัญญาณขยายตัว โดยเฉพาะด้านการใช้จ่ายภาครัฐและการบริโภคภาคเอกชนขณะที่ **ด้านอุปทาน** มีสัญญาณหดตัว โดยเฉพาะการผลิตภาคเกษตรกรรม **ด้านเสถียรภาพเศรษฐกิจ** อยู่ในเกณฑ์ดี

เศรษฐกิจด้านอุปทาน (การผลิต) พบว่า มีสัญญาณหดตัว สะท้อนจาก ดัชนีจาก **ดัชนีผลผลิตภาคเกษตรกรรม** หดตัว โดยดัชนีผลผลิตภาคเกษตรกรรมในเดือนพฤศจิกายน 2558 หดตัวร้อยละ -15.4 เมื่อเทียบกับช่วงเดือนเดียวกันของปีก่อน ปรับตัวดีขึ้นอย่างต่อเนื่องจากเดือนก่อนหน้าที่หดตัวร้อยละ -42.4 พิจารณาจากปริมาณผลผลิตข้าวหดตัวร้อยละ -15.6 ปรับตัวดีขึ้นจากเดือนก่อนหน้าที่หดตัวร้อยละ -44.7 เนื่องจากผลกระทบจากภาวะภัยแล้งติดต่อกันเป็นเวลานาน ด้านปศุสัตว์ปริมาณไก่เนื้อหดตัวร้อยละ -0.1 เป็นผลมาจากภัยแล้งอากาศร้อนไก่เจริญเติบโตช้าทำให้ปริมาณผลผลิตไก่ออกสู่ตลาดลดลง **สำหรับการผลิตภาคอุตสาหกรรม** ขยายตัวโดยดัชนีผลผลิตภาคอุตสาหกรรมขยายตัวร้อยละ 10.0 เมื่อเทียบกับช่วงเดือนเดียวกันของปีก่อนฟื้นตัวมาเป็นบวกจากที่เคยหดตัวในเดือนก่อนหน้าร้อยละ -2.3 พิจารณาจากเครื่องชี้ที่สำคัญ ได้แก่ ปริมาณการใช้ไฟฟ้าภาคอุตสาหกรรมขยายตัวร้อยละ 16.0 เนื่องจากโรงงานมีการขยายกำลัง การผลิตตามคำสั่งซื้อที่เพิ่มขึ้น และภาคบริการและการท่องเที่ยว ขยายตัวโดยดัชนีผลผลิตภาคบริการขยายตัวร้อยละ 3.6 เมื่อเทียบกับช่วงเดือนเดียวกันของปีก่อนชะลอตัวลงจากเดือนก่อนหน้าที่ขยายตัวร้อยละ 19.8 สะท้อนจากจำนวนนักท่องเที่ยวสวนนกชัยนาทขยายตัวร้อยละ 15.9 เนื่องจากนโยบายส่งเสริมการท่องเที่ยวของจังหวัด

เศรษฐกิจด้านอุปสงค์ (การใช้จ่าย) พบว่า มีสัญญาณขยายตัว สะท้อนได้จาก **ด้านการใช้จ่ายภาครัฐ** ขยายตัว โดยดัชนีการใช้จ่ายภาครัฐขยายตัวร้อยละ 24.7 เมื่อเทียบกับช่วงเดือนเดียวกันของปีก่อนและฟื้นตัวมาเป็นบวกจากที่เคยหดตัวในเดือนก่อนหน้าที่หดตัวร้อยละ -20.2 พิจารณาจากการเบิกจ่ายรายจ่ายลงทุนของภาครัฐและของ อปท. เพิ่มขึ้น **ในขณะที่การบริโภคภาคเอกชน** ขยายตัวโดยดัชนีการบริโภคภาคเอกชนขยายตัวร้อยละ 12.6 เมื่อเทียบกับช่วงเดือนเดียวกันของปีก่อน ขยายตัวอย่างต่อเนื่องจากเดือนก่อนที่ขยายตัวร้อยละ 8.5 สะท้อนจากยอดภาษีมูลค่าเพิ่มที่จัดเก็บได้และ จำนวนรถยนต์จดทะเบียนใหม่ ขยายตัวร้อยละ 15.1 และ 9.4 เนื่องจากปลายปีพ.ศ.2559 มีนโยบายปรับเพิ่มภาษีรถยนต์จึงส่งผลให้ประชาชนมีการซื้อรถยนต์ปลายปีพ.ศ.2558 มากขึ้น **สำหรับด้านการลงทุนภาคเอกชนขยายตัว** โดยดัชนีลงทุนภาคเอกชน หดตัวร้อยละ -0.3 เมื่อเทียบกับช่วงเดือนเดียวกันของปีก่อน ปรับตัวดีขึ้นอย่างต่อเนื่องจากเดือนก่อนที่หดตัว ร้อยละ -0.8 โดยพิจารณาจากรถยนต์เพื่อการพาณิชย์จดทะเบียนใหม่ที่ลดลง

ด้านรายได้เกษตรกรในจังหวัดชัยนาท พบว่า รายได้เกษตรกรในเดือนพฤศจิกายน 2558 หดตัวร้อยละ -14.0 เมื่อเทียบกับช่วงเดือนเดียวกันของปีก่อน ปรับตัวดีขึ้นอย่างต่อเนื่องจากเดือนก่อนหน้าที่หดตัว

ร้อยละ -40.8 เป็นผลมาจากผลผลิตภาคเกษตรกรรมหดตัวร้อยละ -15.4 จากปริมาณผลผลิตข้าวและไก่เนื้อที่ลดลง

ด้านการเงิน พบว่า สภาพคล่องในระบบสถาบันการเงินมีการขยายตัวของสินเชื่อสูงกว่าเงินฝาก โดยสินเชื่อรวมขยายตัวร้อยละ 2.4 เมื่อเทียบกับช่วงเดือนเดียวกันปีก่อน และปรับตัวดีขึ้นจากเดือนก่อนหน้าที่หดตัวร้อยละ -0.9 เนื่องจากธนาคารมีการปล่อยสินเชื่อส่วนบุคคลและที่อยู่อาศัยมากขึ้น ขณะที่เงินฝากรวมหดตัวร้อยละ -2.6 เมื่อเทียบกับช่วงเดือนเดียวกันปีก่อนหดตัวอย่างต่อเนื่องจากที่เคยหดตัวร้อยละ -0.4 สะท้อนจากปริมาณเงินฝากมีแนวโน้มที่ลดลง

ด้านเสถียรภาพทางเศรษฐกิจ พบว่า พบว่า อัตราเงินเฟ้อทั่วไปของจังหวัด ในเดือนพฤศจิกายน 2558 หดตัวอยู่ที่ร้อยละ -0.3 ปรับตัวดีขึ้นจากเดือนก่อนหน้าที่หดตัวร้อยละ -1.2 สาเหตุสำคัญมาจากการลดลงของดัชนีในหมวดอื่น ๆ ไม่ใช่อาหารและเครื่องดื่ม เนื่องจากการลดลงของราคาขายปลีกน้ำมันในประเทศปรับตัวลดลง ส่วนจำนวนผู้ประกันตน ในระบบประกันสังคมในเดือนพฤศจิกายน 2558 หดตัวร้อยละ -1.0 ปรับตัวลดลงจากเดือนก่อนหน้าที่ขยายตัวร้อยละ 0.2

ด้านการคลัง ในเดือนพฤศจิกายน 2558 พบว่า ผลการเบิกจ่ายเงินงบประมาณรวมในเดือนพฤศจิกายน 2558 มีจำนวน 368.2 ล้านบาท ขยายตัวร้อยละ 7.9 เมื่อเทียบกับช่วงเดือนเดียวกันของปีก่อน ปรับตัวดีขึ้นจากเดือนก่อนหน้าที่หดตัวร้อยละ -32.2 เป็นผลมาจากการเบิกจ่ายรายจ่ายลงทุนจำนวน 143.1 ล้านบาท ขยายตัวร้อยละ 101.4 สำหรับผลการจัดเก็บรายได้ ในเดือนพฤศจิกายน 2558 มีจำนวนทั้งสิ้น 80.4 ล้านบาท เพิ่มขึ้นร้อยละ 61.1 เมื่อเทียบกับ ช่วงเดือนเดียวกันของปีก่อน และฟื้นตัวมาเป็นบวกจาก ที่เคยหดตัวในเดือนก่อนหน้าที่ขยายตัวร้อยละ 23.3 เป็นผลจาก สรรพกรพื้นที่จัดเก็บภาษีเงินได้บุคคลธรรมดา ภาษีเงินได้นิติบุคคล ภาษีมูลค่าเพิ่ม และอากรแสตมป์เพิ่มขึ้น สำหรับ **ดุลเงินงบประมาณ** ในเดือนพฤศจิกายน ขาดดุลจำนวน -331.2 ล้านบาท

สถานการณ์ด้านแรงงานจังหวัดชัยนาท

ประชากรและกำลังแรงงาน จังหวัดชัยนาทมีประชากรทั้งสิ้น 332,283 คน จากการสำรวจพบว่า เป็นผู้ที่มีอายุต่ำกว่า 15 ปี จำนวน 72,675 คน (ร้อยละ 21.87) และเป็นผู้ที่มีอายุ 15 ปีขึ้นไป จำนวน 259,608 คน (ร้อยละ 78.13) แยกเป็นผู้มีงานทำ 179,107 คน (ร้อยละ 98.82) ผู้ว่างงาน 1,867 คน (ร้อยละ 1.03) ผู้รอฤดูกาล 265 คน (ร้อยละ 0.15) และไม่อยู่ในกำลังแรงงาน จำนวน 78,369 คน (ร้อยละ 30.19)

การมีงานทำ กลุ่มผู้มีงานทำทั้งหมด 179,107 คน เป็นผู้ทำงานในภาคเกษตร จำนวน 76,562 คน (ร้อยละ 42.75) ในขณะที่นอกภาคเกษตรมีจำนวน 102,545 คน (ร้อยละ 57.25) โดยสาขานอกภาคเกษตรที่มีผู้ทำงานมากที่สุด ได้แก่ สาขาการขนส่ง การขายปลีก จำนวน 24,054 คน (ร้อยละ 13.43) รองลงมา ได้แก่ สาขาการผลิต มีผู้ทำงานรวมทั้งสิ้น 21,319 คน (ร้อยละ 11.90) สาขาการบริหารราชการและป้องกันประเทศ จำนวน 10,629 คน (ร้อยละ 5.93) สาขาการก่อสร้าง จำนวน 8,880 คน (ร้อยละ 4.96) และกิจกรรมบริการด้านอื่น ๆ จำนวน 8,075 คน (ร้อยละ 4.51) ส่วนที่เหลือกระจายอยู่ในอุตสาหกรรมประเภทอื่น ๆ

การว่างงาน ไตรมาสนี้ พบว่า จังหวัดชัยนาทมีผู้ว่างงาน จำนวน 1,867 คน คิดเป็นอัตราการว่างงาน ร้อยละ 1.03 (ชาย 1,347 คน และหญิง 520 คน) ลดลงจากไตรมาสที่แล้วที่มีอัตราร้อยละ 1.45 (จำนวน 2,588 คน)

แรงงานนอกระบบ จังหวัดชัยนาทมีฐานข้อมูลแรงงานนอกระบบ พ.ศ. 2558 จำนวน 126,366 คน โดยแยกเป็นเพศชาย จำนวน 67,409 คน (ร้อยละ 53.35) และเพศหญิง จำนวน 58,956 คน (ร้อยละ 46.65) เป็นผู้มีช่วงอายุ 15-24 ปี จำนวน 9,061 คน (ร้อยละ 7.17) ช่วงอายุ 25-59 ปี จำนวน 88,790 คน (ร้อยละ 70.26) และอายุ 60 ปีขึ้นไป จำนวน 28,515 คน (ร้อยละ 22.57) **ส่วนใหญ่จะทำงานในภาคเกษตรกรรม** มากที่สุด จำนวน 75,532 คน (ร้อยละ 59.8) รองลงมา คือภาคบริการและภาคการค้า จำนวน 34,187 คน (ร้อยละ 27.1) และภาคการผลิต มีจำนวน 16,648 คน (ร้อยละ 13.1) ทั้งนี้แรงงานนอกระบบ ส่วนใหญ่ยังเป็นผู้ที่ไม่มีการศึกษาและต่ำกว่าประถมศึกษา มีจำนวน 55,903 คน (ร้อยละ 44.2) รองลงมาสำเร็จการศึกษาระดับประถมศึกษา จำนวน 28,725 คน (ร้อยละ 22.7) ระดับมัธยมศึกษาตอนต้น จำนวน 16,159 คน (ร้อยละ 12.8) ระดับมัธยมศึกษาตอนปลาย จำนวน 15,465 คน (ร้อยละ 12.2) และอุดมศึกษา จำนวน 10,112 คน (ร้อยละ 8.0) ตามลำดับ

การบริหารจัดการงานในประเทศ ไตรมาสนี้ พบว่า นายจ้าง/สถานประกอบการได้จ้างตำแหน่งงานว่าง จำนวน 221 อัตรา โดยมีผู้สมัครงาน 484 คน และการบรรจุงาน จะมีอัตราการบรรจุงานต่อตำแหน่งงานว่างร้อยละ 101.90 และอัตราการบรรจุงานต่อผู้สมัครงานร้อยละ 44.42 ส่วนตำแหน่งงานว่างตามระดับการศึกษาที่ต้องการมากที่สุด คือ มัธยมศึกษา จำนวน 64 อัตรา (ร้อยละ 30.33) รองลงมาเป็นระดับประถมศึกษาหรือต่ำกว่า จำนวน 38 อัตรา (ร้อยละ 18.01) และระดับ ปวส. จำนวน 31 อัตรา (ร้อยละ 14.69) สำหรับอาชีพที่มีตำแหน่งงานว่างมากที่สุด คือ อาชีพขั้นพื้นฐานต่าง ๆ จำนวน 195 อัตรา (ร้อยละ 92.42) รองลงมาอาชีพเสมียน จำนวน 9 อัตรา (ร้อยละ 4.27) และอุตสาหกรรมที่มีตำแหน่งงานว่างมากที่สุด คือ อุตสาหกรรมการผลิต โดยมีจำนวน 116 อัตรา (ร้อยละ 54.98) รองลงมาเป็นกิจกรรมบริการด้านอื่น ๆ จำนวน 85 อัตรา (ร้อยละ 40.28)

ความต้องการแรงงาน จากการสำรวจความต้องการและการขาดแคลนแรงงาน ปี 2558 ในกลุ่มตัวอย่าง 301 ชุด/แห่ง พบว่า สถานประกอบการที่**ต้องการแรงงานมากที่สุด**คือ กิจการประเภทขายส่ง ขายปลีก ซ่อมยานยนต์และจักรยายนต์ (ร้อยละ 40.87) รองลงมา กิจการผลิตกระดาษและผลิตภัณฑ์กระดาษ (ร้อยละ 28.99) กิจการยานยนต์และชิ้นส่วน (ร้อยละ 7.54) กิจการบริการอื่น ๆ (ร้อยละ 5.22) และกิจการการเงินและการประกันภัย (ร้อยละ 2.90) สำหรับสถานประกอบการที่**ขาดแคลนแรงงาน** มากที่สุด คือ ซ่อมยานยนต์และจักรยายนต์ (ร้อยละ 42.75) รองลงมา กิจการผลิตกระดาษและผลิตภัณฑ์กระดาษ (ร้อยละ 26.77) กิจการยานยนต์และชิ้นส่วน (ร้อยละ 7.06) กิจการบริการอื่น ๆ (ร้อยละ 4.71) และกิจการการเงินและการประกันภัย (ร้อยละ 3.92) ตามลำดับ

แรงงานต่างด้าว ที่ถูกกฎหมายและได้รับอนุญาตให้ทำงานในจังหวัดชัยนาท ข้อมูลเดือนธันวาคม 2558 มีจำนวน 1,531 คน แยกเป็นประเภทชั่วคราว จำนวน 958 คน (มาตรา 9 จำนวน 61 คน นำเข้าตาม MOU จำนวน 11 คน และพิสูจน์สัญชาติ จำนวน 886 คน) ประเภทที่อยู่ในความดูแลของกระทรวงมหาดไทย จำนวน 39 คน และตามประกาศ คสช. จำนวน 534 คน ส่วนจำนวนแรงงานต่างด้าว 3 สัญชาติ (เมียนมา ลาว กัมพูชา) ในจังหวัดมีจำนวน 1,431 คน (สัญชาติเมียนมา จำนวน 1,135 คน ,ลาว จำนวน 87 คน และกัมพูชา จำนวน 209 คน)

แรงงานไทยในต่างประเทศ ไตรมาสนี้ พบว่า จังหวัดชัยนาท มีผู้แจ้งความประสงค์ไปทำงานต่างประเทศ จำนวน 13 คน แยกเป็นชาย 5 คน และหญิง 8 คน ส่วนใหญ่จบการศึกษาระดับมัธยมศึกษา และระดับประถมศึกษาและต่ำกว่า สำหรับการเดินทางไปทำงานเป็นการไปทำงานโดยวิธี Re-Entry VISA จำนวน 27 คน และเดินทางด้วยตนเอง จำนวน 2 คน

การพัฒนาศักยภาพแรงงาน ไตรมาสนี้ พบว่า มีผู้เข้าร่วมการกิจกรรมทั้งสิ้น 363 คน แยกเป็นการฝึกเตรียมเข้าทำงาน จำนวน 34 คน (ร้อยละ 9.37) การฝึกยกระดับฝีมือแรงงาน จำนวน 120 คน (ร้อยละ 33.06) และการทดสอบมาตรฐานฝีมือแรงงาน จำนวน 209 คน (ร้อยละ 57.57) และมีผู้ผ่านฝึกทั้งสิ้น 241 คน (ร้อยละ 66.39) และอยู่ระหว่างรอการฝึก 109 คน (ร้อยละ 30.03)

การคุ้มครองแรงงาน ไตรมาสนี้ พบว่า จากการตรวจสอบสถานประกอบการทั้งสิ้น 8 แห่ง ไม่มีสถานประกอบการที่ปฏิบัติไม่ถูกต้องตามกฎหมายคุ้มครองแรงงาน และไม่มีลูกจ้างที่ปฏิบัติไม่ถูกต้องตามกฎหมายคุ้มครองแรงงาน

การตรวจความปลอดภัยในการทำงาน ไตรมาสนี้ พบว่า มีการตรวจความปลอดภัยในสถานประกอบการทั้งสิ้น 8 แห่ง ผลการตรวจพบว่า ไม่มีสถานประกอบการที่ปฏิบัติไม่ถูกต้องตามกฎหมายความปลอดภัยในการทำงาน

การประสบอันตราย/เจ็บป่วยจากการทำงาน ไตรมาสนี้ พบว่า จังหวัดชัยนาท มีการประสบอันตรายหรือเจ็บป่วยเนื่องจากการทำงาน จำนวน 38 ราย โดยประเภทของความร้ายแรง พบว่าส่วนใหญ่จะหยุดงานไม่เกิน 3 วัน จำนวน 24 ราย (ร้อยละ 63.16) รองลงมาคือหยุดงานเกิน 3 วัน จำนวน 12 ราย (ร้อยละ 31.58) และตาย จำนวน 2 ราย (ร้อยละ 5.26)

การเกิดข้อเรียกร้อง/ข้อพิพาทแรงงานและข้อขัดแย้งภายในจังหวัดชัยนาท ในช่วงไตรมาส 4 ปี 2558 ไม่มีการเกิดข้อเรียกร้อง/ข้อพิพาทแรงงานและข้อขัดแย้งภายในจังหวัด

การเลิกจ้างแรงงาน สถานประกอบการในจังหวัดชัยนาท ไตรมาสนี้ พบว่า มีกิจการที่เลิกจ้าง/เลิกกิจการ จำนวน 3 แห่ง ลูกจ้างที่ถูกเลิกจ้าง จำนวน 3 ราย

การประกันสังคม ข้อมูล ณ เดือนธันวาคม 2558 พบว่า จังหวัดชัยนาท มีสถานประกอบการที่ขึ้นทะเบียนประกันสังคม จำนวน 957 แห่ง มีผู้ประกันตนทั้งสิ้น 35,981 คน แยกเป็น ผู้ประกันตนมาตรา 33 จำนวน 18,642 คน (ร้อยละ 51.81) มาตรา 39 จำนวน 3,834 คน (ร้อยละ 10.66) และมาตรา 40 จำนวน 13,505 คน (ร้อยละ 37.53) และมีสถานพยาบาลในสังกัดประกันสังคมที่เป็นสถานพยาบาลของรัฐบาล จำนวน 1 แห่ง และสถานพยาบาลเอกชน จำนวน 1 แห่ง

กองทุนประกันสังคม ข้อมูล ณ เดือนมกราคม – ธันวาคม 2558 มีการรับชำระเงินสมทบ จำนวน 178,406,475.26 บาท กองทุนเงินทดแทน จำนวน 4,848,936.56 บาท

ส่วนการจ่ายประโยชน์ทดแทนกองทุนประกันสังคม มีจำนวน 56,244 ราย เป็นเงิน 89,984,831.46 บาท การจ่ายประโยชน์ทดแทนกองทุนเงินทดแทน จำนวน 248 ราย เป็นเงิน 3,093,535.85 บาท

ส่วนการใช้บริการของกองทุนประกันสังคม ไตรมาสนี้ พบว่า มีผู้ประกันตนใช้บริการทั้งสิ้น 14,105 ราย โดยเป็นกรณีสงเคราะห์บุตรมากที่สุด จำนวน 10,574 ราย หรือร้อยละ 74.97 ของผู้ใช้บริการทั้งหมด สำหรับปริมาณการจ่ายเงินประโยชน์ทดแทน พบว่า การจ่ายเงินกรณีชราภาพ มีการจ่ายเงินสูงสุด ถึง 6.096 ล้านบาท หรือร้อยละ 24.90 ของเงินประโยชน์ทดแทนที่จ่าย



บทที่ 1

ข้อมูลทั่วไปและสภาพเศรษฐกิจจังหวัดชัยนาท

ข้อมูลทั่วไปจังหวัดชัยนาท

1. ประวัติความเป็นมา

เมืองชัยนาทเป็นเมืองโบราณ ตัวเมืองเดิมตั้งอยู่ตรงทางแยกฝั่งขวาของแม่น้ำเจ้าพระยาที่ปากน้ำเมืองสรรค์ (ปากคลองแพรกศรีราชาใต้ปากลำน้ำเก่า) เมืองนี้ตั้งขึ้นภายหลังเมืองพันธุมวดี (สุพรรณบุรี) เป็นเมืองหน้าด่านของกรุงสุโขทัย จากศิลาจารึกสมัยพ่อขุนรามคำแหง มีแต่ชื่อเมืองแพรก ส่วนเมืองชัยนาท เพิ่งมาปรากฏในรัชกาลสมเด็จพระรามาธิบดีที่ 1 เมื่อ พ.ศ.1890 ซึ่งเป็นปีที่พระเจ้าเลอไทสวรรคตกรุงสุโขทัยเกิดการแย่งชิงราชสมบัติ สมเด็จพระรามาธิบดีที่ 1 ทรงเห็นเป็นโอกาสเหมาะจึงยกกองทัพเข้ายึดเมืองชัยนาท หลังจากพระยาสิทธิไชยครองราชย์ ทางกรุงศรีอยุธยาซึ่งสมเด็จพระรามาธิบดีที่ 1 ได้สถาปนาให้เป็นราชธานีมีกำลังเข้มแข็งมาก จึงได้โปรดให้ขุนหลวงพะงั่วซึ่งครองเมืองสุพรรณบุรียกทัพมาตีเมืองชัยนาท ซึ่งเป็นเมืองหน้าด่านของกรุงสุโขทัย เมืองชัยนาทจึงตกเป็นเมืองขึ้นของกรุงศรีอยุธยาโดยมีขุนหลวงพะงั่วเป็นผู้รักษาเมือง เมื่อกรุงสุโขทัยสงบแล้วพระยาสิทธิไชยได้ส่งทูตมากรุงศรีอยุธยา เพื่อเจรจาขอเมืองชัยนาทคืนให้แก่กรุงสุโขทัยโดยจะยอมให้เป็นอิสระและมีสัมพันธไมตรีต่อกัน กล่าวคือ ต่างฝ่ายต่างก็มีอิสระต่อกันในที่สุด กรุงศรีอยุธยาได้คืนเมืองชัยนาทให้แก่กรุงสุโขทัย นักประวัติศาสตร์สันนิษฐานว่าการที่แคว้นกัมพูชา (ลพบุรี) เข้าร่วมมือในการรบประจักษ์กับกรุงศรีอยุธยากำลังสถาปนาได้ไม่นาน ถ้ามีศึกกระหนาบสองด้านจะสร้างปัญหาให้ไม่น้อย ด้วยเหตุผลนี้เองที่ทำให้กรุงศรีอยุธยาคืนเมืองชัยนาทแก่กรุงสุโขทัยโดยดี

2. ที่ตั้งและอาณาเขต

จังหวัดชัยนาทตั้งอยู่ภาคกลางตอนบน ซึ่งประกอบด้วยจังหวัดพระนครศรีอยุธยา อ่างทอง สิงห์บุรี ลพบุรี สระบุรี และชัยนาท ตั้งอยู่บริเวณริมฝั่งซ้ายของแม่น้ำเจ้าพระยาและเป็นตอนเหนือสุดของภาคกลาง สูงจากระดับน้ำทะเลประมาณ 16.854 เมตร ห่างจากกรุงเทพมหานครประมาณ 195 กิโลเมตร มีอาณาเขตติดต่อกับจังหวัดต่าง ๆ ดังนี้

ทิศเหนือ	จังหวัดนครสวรรค์และจังหวัดอุทัยธานี
ทิศตะวันออก	จังหวัดนครสวรรค์
ทิศใต้	จังหวัดสิงห์บุรี
ทิศตะวันตก	จังหวัดสุพรรณบุรีและจังหวัดอุทัยธานี



3. ขนาดและพื้นที่

จังหวัดชัยนาท มีพื้นที่ประมาณ 2,469,746 ตารางกิโลเมตร หรือประมาณ 1,543,591 ไร่ หรือเท่ากับร้อยละ 15.5 ของพื้นที่ในภาคกลางตอนบน

4. ลักษณะภูมิประเทศและภูมิอากาศ

จังหวัดชัยนาทมีลักษณะภูมิประเทศ โดยทั่วไปเป็นพื้นที่ราบลุ่ม มีพื้นที่ประมาณร้อยละ 99.06 ของพื้นที่ทั้งหมดได้แก่พื้นที่ตอนกลาง ตอนใต้ และตะวันออกของจังหวัดมีลักษณะเป็นที่ราบจนถึงพื้นที่ลูกคลื่นลอนลาดมีแม่น้ำเจ้าพระยา แม่น้ำท่าจีน แม่น้ำน้อย ไหลผ่านพื้นที่ต่าง ๆ ทั่วทุกอำเภอ เช่น

ก. แม่น้ำเจ้าพระยา ไหลผ่านอำเภอมโนรมย์ วัดสิงห์ เมืองชัยนาท และสรรพยา

ข. แม่น้ำท่าจีน หรือแม่น้ำมะขามเฒ่า ไหลผ่านอำเภอวัดสิงห์ และหันคา

ค. แม่น้ำน้อย ไหลผ่านอำเภอสรรคบุรี

ง. คลองชลประทาน ซึ่งมีหลายสายไหลผ่านพื้นที่ต่างๆ ได้แก่ คลองอนุศาสนนันท์ คลองมหาราช คลองพลเทพ เป็นต้น ล้วนเป็นแหล่งน้ำสำคัญสำหรับการเกษตรกรรมตามพื้นที่ต่างๆทั่วไป

นอกจากลักษณะภูมิประเทศเป็นพื้นที่ราบแล้ว ยังมีเนินเขาเล็ก ๆ ขนาดประมาณ 1 - 3 กิโลเมตร กระจายอยู่ทั่วไป ที่สำคัญได้แก่ เขารธรรมามูล ซึ่งถือเป็นสัญลักษณ์สำคัญของจังหวัดชัยนาท เขาพลอง เขาขยาย เขาท่าพระ เขากระดี่ เขาใหญ่ เขารัก เขาดิน เขาหลัก เขาไก่ห้อย เขาสารพัดดี เขาราวเทียน เขาสรรพยา และเขาแก้ว เป็นต้น

5. สภาพภูมิอากาศ

จังหวัดชัยนาท อยู่ใต้อิทธิพลของลมมรสุมที่พัดผ่านประจำแบ่งฤดูกาลออกได้ 3 ฤดู คือ

ฤดูหนาว เริ่มตั้งแต่กลางเดือนตุลาคมถึงกลางเดือนกุมภาพันธ์

ฤดูร้อน เริ่มประมาณกลางเดือนกุมภาพันธ์ถึงกลางเดือนพฤษภาคม

ฤดูฝน เริ่มตั้งแต่กลางเดือนพฤษภาคมถึงกลางเดือนตุลาคม

อุณหภูมิ ค่อนข้างสูงและอากาศร้อนอบอ้าวในฤดูร้อนส่วนในฤดูหนาวอากาศไม่หนาวจัดมากนัก

6. การปกครองและประชากร

จังหวัดชัยนาทแบ่งเขตการปกครองในส่วนภูมิภาคเป็น 8 อำเภอ 51 ตำบล 505 หมู่บ้าน มีประชากร จำนวน 332,283 คน (ข้อมูล ณ 30 ธันวาคม 2558 ที่มา : ปกครองจังหวัดชัยนาท)

7. สภาพเศรษฐกิจ

- ประชากรประมาณร้อยละ 80 ประกอบอาชีพเกษตรกรรม รองลงมาได้แก่ ด้านการพาณิชย์ ประมาณร้อยละ 6 และด้านอุตสาหกรรมหัตถกรรม ประมาณร้อยละ 3 ของจำนวนประชากร

สถิติผลิตภัณฑ์มวลรวมจังหวัดต่อหัวของประชากรจังหวัดชัยนาท ดังนี้

	มูลค่า (ล้านบาท)			
	2552	2553	2554	2555
ผลิตภัณฑ์มวลรวมจังหวัด	28,741	27,367	31,165	36,820
ผลิตภัณฑ์มวลรวมจังหวัดต่อหัว (บาท)	92,212	89,620	101,458	119,248
จำนวนประชากร(1,000 คน)	312	305	307	309

ที่มา: สำนักงานพัฒนาเศรษฐกิจและสังคมแห่งชาติ (สศช.)

- พืชเศรษฐกิจสำคัญ ได้แก่ ข้าว สามารถปลูกได้ตลอดปี ทั้งนาปีและนาปรัง นอกจากนี้ยังมีมันสำปะหลัง ข้าวโพดเลี้ยงสัตว์ อ้อยโรงงาน และถั่วเขียวผิวมัน
- สัตว์เลี้ยงสำคัญ ได้แก่ ไก่ เป็ด สุกร และโคเนื้อ โคนม

8. การคมนาคมและขนส่ง

จังหวัดชัยนาท มีเส้นทางคมนาคมที่สะดวกสบาย ทั้งทางบก และทางน้ำ สามารถเดินทางติดต่อกันระหว่างจังหวัดชัยนาทกับกรุงเทพฯ หรือจังหวัดใกล้เคียงได้ อย่างสะดวกรวดเร็ว ทางบก มีถนนทางหลวงสายสำคัญ คือ หมายเลข 1 (ถนนพหลโยธิน) หมายเลข 32 (ถนนสายเอเชีย) หมายเลข 340 (ถนนสายชัยนาท สุพรรณบุรี) ทางน้ำมีแม่น้ำเจ้าพระยา แม่น้ำน้อย และแม่น้ำท่าจีน ใช้เป็นเส้นทางเดินเรือได้ตลอดทั้งปี

9. สถานที่ที่น่าสนใจและการท่องเที่ยว

จังหวัดชัยนาท มีแหล่งท่องเที่ยวหลากหลายทั้งทางด้านธรรมชาติ โบราณสถาน และศิลปวัฒนธรรม ประเพณี กระจายตามอำเภอต่างๆ สถานที่ท่องเที่ยวสำคัญกล่าวได้ดังนี้ แหล่งท่องเที่ยวธรรมชาติ ได้แก่ สวนนกชัยนาท เขื่อนเจ้าพระยา เขื่อนเรียงหินหน้าศาลากลางจังหวัด สวนลิง ส่วนสถานที่ท่องเที่ยวประเภท

โบราณสถาน และโบราณวัตถุ ได้แก่ วัดธรรมามูลวรวิหาร วัดพระบรมธาตุวรวิหาร วัดปากคลอง-มะขามเฒ่า วัดพระแก้ว ศาลหลักเมือง และพิพิธภัณฑสถานแห่งชาติชัยนาทมูลี เป็นต้น

10. ข้อมูลอื่น ๆ

จำนวนส่วนราชการ

- ส่วนราชการส่วนกลาง 44 หน่วยงาน
- ส่วนราชการส่วนภูมิภาค 34 หน่วยงาน
- องค์การปกครองส่วนท้องถิ่น 60 แห่ง แยกเป็น
 - องค์การบริหารส่วนจังหวัด 1 แห่ง
 - เทศบาล 37 แห่ง
 - องค์การบริหารส่วนตำบล 22 แห่ง

เขตการปกครองจังหวัดชัยนาท แบ่งเขตการปกครองเป็น 8 อำเภอ 51 ตำบล 505 หมู่บ้าน

ตารางที่ 1-1 เขตการปกครองจังหวัดชัยนาท

อำเภอ	เทศบาล	อบต.	ตำบล	หมู่บ้าน
เมืองชัยนาท	6	3	8	82
มโนรมย์	3	5	7	40
วัดสิงห์	3	4	6	47
สรรพยา	8	1	7	55
สรรคบุรี	8	1	8	92
หันคา	6	4	8	100
หนองมะโมง	2	2	4	41
เนินขาม	1	2	3	48
รวม	37	22	51	505

ที่มา : ที่ทำการปกครองจังหวัดชัยนาท ข้อมูล ณ 30 ธันวาคม 2558

ผลิตภัณฑ์มวลรวมจังหวัดชัยนาท

ผลิตภัณฑ์มวลรวมจังหวัดชัยนาท ปี 2555 ณ ราคาประจำปี มีมูลค่าทั้งสิ้น 36,820.53 ล้านบาท ซึ่งมีการขยายตัวเพิ่มขึ้น 15.36% จากปี 2554 ที่มีมูลค่า 31,165.18 ล้านบาท และมีรายได้เฉลี่ยต่อประชากรของจังหวัดชัยนาท ในปี 2555 เท่ากับ 119,248 บาท เพิ่มจากปีที่ผ่านมา 14.92% ที่มีมูลค่า 101,458 บาท

ตารางที่ 1-2 ผลิตภัณฑ์มวลรวมจังหวัดชัยนาท ปี 2555 ณ ราคาประจำปี

สาขาการผลิต		มูลค่า (ล้านบาท)		โครงสร้าง (%)	
		ปี 2554	ปี 2555	ปี 2554	ปี 2555
	ภาคเกษตร	10,662.15	13,894.10	34.2	37.7
1	สาขาเกษตรกรรม การล่าสัตว์และการป่าไม้	10,420.31	13,600.70	33.4	36.9
2	สาขาประมง	241.85	293.40	0.8	0.8
	ภาคนอกเกษตร	20,503.02	22,926.43	65.8	62.3
3	สาขาเหมืองแร่และเหมืองหิน	10.69	11.28	0.03	0.03
4	สาขาอุตสาหกรรม	8,919.77	10,075.03	28.6	27.4
5	สาขาไฟฟ้า ประปา และโรงแยกก๊าซ	823.86	757.83	2.6	2.1
6	สาขาก่อสร้าง	598.75	1,258.70	1.9	3.4
7	สาขาการขนส่ง การขายปลีก การซ่อมแซม ยานยนต์จักรยานยนต์ของใช้ส่วนบุคคลและของใช้ในครัวเรือน	1,044.95	1,428.37	3.4	3.9
8	สาขาโรงแรมและภัตตาคาร	121.75	118.86	0.4	0.3
9	สาขาการขนส่ง สถานที่เก็บสินค้าฯ	457.84	528.78	1.5	1.4
10	สาขาตัวกลางทางการเงิน	1,854.97	1,843.90	6.0	5.0
11	สาขาบริการด้านอสังหาริมทรัพย์ การให้เช่าและบริการทางธุรกิจ	1,841.24	1,700.83	5.9	4.6
12	สาขาการบริหารราชการแผ่นดินและการป้องกันประเทศรวมทั้งการประกัน สังคมภาคบังคับ	2,249.28	2,489.68	7.2	6.8
13	สาขาการศึกษา	1,670.90	1,743.85	5.4	4.7
14	สาขาการบริการด้านสุขภาพและสังคม	696.54	748.91	2.2	2.0
15	สาขาการให้บริการด้านชุมชน สังคมและบริการส่วนบุคคลอื่นๆ	142.46	146.88	0.5	0.4
16	สาขาถูกจ้างในครัวเรือนส่วนบุคคล	70.03	73.54	0.2	0.2
		ปี 2554	ปี 2555	ผลต่าง	ขยายตัว %
	ผลิตภัณฑ์จังหวัด(GPP : ล้านบาท)	31,165.18	36,820.53	5,655.35	15.36
	ผลิตภัณฑ์มวลรวมจังหวัดต่อหัว (บาท)	101,458	119,248	17,790	14.92
	จำนวนประชากร (1000 คน)	307	309	2	0.64

ที่มา : สำนักบัญชีประชาชาติ สำนักงานคณะกรรมการพัฒนาเศรษฐกิจและสังคมแห่งชาติ

ดัชนีราคาผู้บริโภคจังหวัดชัยนาท

ในปี 2556 กระทรวงพาณิชย์ มีการปรับปรุงน้ำหนักและปีฐานจากปี 2550 เป็นปี 2554 จำนวนสินค้าและบริการที่ใช้คำนวณดัชนีราคาผู้บริโภคเพิ่มขึ้นจาก 417 รายการ เป็น 450 รายการ

สำนักงานพาณิชย์จังหวัดชัยนาทร่วมกับสำนักดัชนีเศรษฐกิจการค้า ได้รายงานความเคลื่อนไหวดัชนีราคาผู้บริโภคของจังหวัดชัยนาทเดือนมิถุนายน 2558 โดยสรุป

การประมวลผลดัชนีราคาผู้บริโภคของประเทศ รายการสินค้าและบริการที่คำนวณมีจำนวน 450 รายการ สำหรับจังหวัดชัยนาท มีจำนวน 265 รายการ ครอบคลุมหมวดอาหารและเครื่องดื่ม เครื่องนุ่งห่ม เภสัชสถาน การตรวจรักษาและบริการส่วนบุคคล ยานพาหนะการขนส่งและการสื่อสาร การบันเทิง การอ่าน การศึกษา และการศาสนา ยาสูบและเครื่องดื่มมีแอลกอฮอล์ เพื่อนำมาคำนวณดัชนีราคาผู้บริโภคของจังหวัดชัยนาทได้ผลดังนี้

1. ดัชนีราคาผู้บริโภคทั่วไปของประเทศเดือนธันวาคม 2558

ปี 2554 ดัชนีราคาผู้บริโภคทั่วไปของประเทศ เท่ากับ 100 เดือนธันวาคม 2558 เท่ากับ 105.74 เทียบกับพฤศจิกายน 2558 เท่ากับ 106.15 ลดลงร้อยละ 0.39 ถ้าเทียบกับเดือนธันวาคม 2557 ลดลงร้อยละ 0.85 เทียบเฉลี่ย 12 เดือน (มกราคม - ธันวาคม) 2558 กับระยะเดียวกันของปี 2557 ลดลงร้อยละ 0.90

2. ดัชนีราคาผู้บริโภคของจังหวัดชัยนาทเดือนธันวาคม 2558

ปี 2554 ดัชนีราคาผู้บริโภคทั่วไปของประเทศ เท่ากับ 100 เดือนธันวาคม 2558 เท่ากับ 107.2 สำหรับเดือนพฤศจิกายน 2558 เท่ากับ 107.5 เดือนธันวาคม 2557 เท่ากับ 107.2

3. การเปลี่ยนแปลงดัชนีราคาผู้บริโภคของจังหวัดชัยนาทเดือนธันวาคม 2558 เทียบกับ

3.1 เดือนพฤศจิกายน 2558 ลดลงร้อยละ 0.3

3.2 เดือนธันวาคม 2557 โดยเฉลี่ยดัชนีนี้ไม่มีการเปลี่ยนแปลง

3.3 เทียบเฉลี่ย 12 เดือน (มกราคม - ธันวาคม 2558) กับระยะเดียวกันของปี 2557

ลดลงร้อยละ 0.6

4. ดัชนีราคาผู้บริโภคของจังหวัดชัยนาทเดือนธันวาคม 2558 เทียบกับเดือนพฤศจิกายน 2558 ลดลงร้อยละ 0.3 (เดือนพฤศจิกายน 2558 เทียบกับเดือนตุลาคม 2558 ลดลงร้อยละ 0.3) จากการลดลง

ของดัชนีหมวดอาหารและเครื่องดื่มไม่มีแอลกอฮอล์ลดลงร้อยละ 0.1 สำหรับดัชนีหมวดอื่น ๆ ไม่ใช่อาหารและเครื่องดื่มลดลงร้อยละ 0.4

4.1 ดัชนีหมวดอาหารและเครื่องดื่มลดลงร้อยละ 0.1 จากการลดลงของดัชนีหมวดเนื้อสัตว์ เป็ดไก่ และสัตว์น้ำ ร้อยละ 0.2 ได้แก่ ปลาหมึก กุ้งขาว ดัชนีหมวดผักและผลไม้ลดลงร้อยละ 2.5 ได้แก่ กะหล่ำปลี แตงกวา ผักกาดขาว ผักคะน้า ผักบุ้ง ผักชี มะเขือ บวบ มะละกอดิบ พริกเขียว พริกทอง มะนาว พริกสด หัวผักกาดขาว ชিং ส้มเขียวหวาน องุ่น เนื่องจากสภาพอากาศเอื้ออำนวยต่อการเพาะปลูกทำให้ผลผลิตทางการเกษตรประเภทผักและผลไม้ บางชนิดออกสู่ตลาดเพิ่มมากขึ้น ในขณะที่ดัชนีหมวดไข่และผลิตภัณฑ์นมสูงขึ้นร้อยละ 3.4 ได้แก่ ไข่ไก่ ไข่เป็ด ดัชนีหมวดเครื่องประกอบอาหารสูงขึ้นร้อยละ 0.1 ได้แก่ มะพร้าว (ผลแห้ง/ชุด)

4.2 ดัชนีหมวดอื่น ๆ ไม่ใช่อาหารและเครื่องดื่มลดลงร้อยละ 0.4 สาเหตุสำคัญมาจากราคาขายปลีกน้ำมันเชื้อเพลิงในประเทศปรับตัวลดลง ส่งผลให้ดัชนีราคาน้ำมันเชื้อเพลิงลดลงร้อยละ 4.9

5. พิจารณาเทียบกับเดือนธันวาคม 2557 โดยเฉลี่ยดัชนีไม่มีการเปลี่ยนแปลง (เดือนพฤศจิกายน 2558 เทียบกับเดือนพฤศจิกายน 2557 ลงลงร้อยละ 0.3) จากการลดลงของดัชนีหมวดอื่น ๆ ไม่ใช่อาหาร และเครื่องดื่มร้อยละ 1.4 จากการลดลงของดัชนีหมวดเคหสถานร้อยละ 0.6 ดัชนีหมวดพาหนะ การขนส่ง และการสื่อสารลดลงร้อยละ 5.9 ในขณะที่ดัชนีหมวดเครื่องนุ่งห่มและรองเท้าสูงขึ้นร้อยละ 3.8 ดัชนีหมวดการตรวจรักษาและบริการส่วนบุคคลสูงขึ้นร้อยละ 0.4 ดัชนีหมวดยาสูบและเครื่องดื่มแอลกอฮอล์สูงขึ้นร้อยละ 7.8 สำหรับดัชนีหมวดอาหารและเครื่องดื่มไม่มีแอลกอฮอล์สูงขึ้นร้อยละ 1.9 จากการสูงขึ้นของดัชนีหมวดเนื้อสัตว์ เป็ดไก่ และสัตว์น้ำร้อยละ 1.0 ดัชนีหมวดไข่และผลิตภัณฑ์นมสูงขึ้นร้อยละ 5.7 ดัชนีหมวดผักและผลไม้สูงขึ้นร้อยละ 5.8 ดัชนีหมวดเครื่องประกอบอาหารสูงขึ้นร้อยละ 1.2 ดัชนีหมวดอาหารบริโภค-ในบ้านสูงขึ้นร้อยละ 5.7 ดัชนีอาหารบริโภค-นอกร้านสูงขึ้นร้อยละ 0.8 ในขณะที่ดัชนีหมวดข้าว แป้งและผลิตภัณฑ์จากแป้งลดลงร้อยละ 4.6 ดัชนีหมวดเครื่องดื่มไม่มีแอลกอฮอล์ลดลงร้อยละ 0.6

6. พิจารณาดัชนีเฉลี่ยช่วงระยะเวลา 12 เดือน (มกราคม – ธันวาคม) ปี 2558 เทียบกับช่วงเดียวกันของปี 2557 ลดลงร้อยละ 0.6 จากการลดลงของดัชนีหมวดอื่น ๆ ไม่ใช่อาหาร และเครื่องดื่มร้อยละ 1.7 จากการลดลงของดัชนีหมวดพาหนะ การขนส่ง และการสื่อสารร้อยละ 7.7 ในขณะที่ดัชนีหมวดเครื่องนุ่งห่มและรองเท้าสูงขึ้นร้อยละ 5.5 ดัชนีหมวดการตรวจรักษาและบริการส่วนบุคคลสูงขึ้นร้อยละ 0.2 ดัชนีหมวดยาสูบและเครื่องดื่มแอลกอฮอล์สูงขึ้นร้อยละ 7.0 สำหรับดัชนีหมวดอาหารและเครื่องดื่มไม่มีแอลกอฮอล์สูงขึ้นร้อยละ 1.0 จากการสูงขึ้นของดัชนีหมวดเนื้อสัตว์ เป็ดไก่ และสัตว์น้ำร้อยละ 0.7 ดัชนีหมวดผักและผลไม้สูงขึ้นร้อยละ 5.2 ดัชนีหมวดเครื่องประกอบอาหารสูงขึ้นร้อยละ 3.4 ดัชนีหมวดเครื่องดื่มไม่มีแอลกอฮอล์สูงขึ้นร้อยละ 0.5 ดัชนีหมวดอาหารบริโภค-ในบ้านสูงขึ้นร้อยละ 2.0 ดัชนีหมวดอาหารบริโภค-นอกร้านสูงขึ้นร้อยละ 0.4 ในขณะที่ดัชนีหมวดข้าว แป้งและผลิตภัณฑ์จากแป้งลดลงร้อยละ 3.8 ดัชนีหมวดไข่และผลิตภัณฑ์นมลดลงร้อยละ 1.8

ภาวะสินค้าเกษตรที่สำคัญของจังหวัด

สถานการณ์การตลาดสินค้าเศรษฐกิจ พืชเศรษฐกิจจังหวัดชัยนาท ประจำเดือน ธันวาคม 2558 มีดังนี้

1. ข้าวเปลือกนาปี ปีการผลิต 2558

- ราคาข้าวเปลือกเจ้าชนิด 5 % ความชื้นไม่เกิน 15% ตันละ 7,500-7,800 บาท ราคายังคงทรงตัวเมื่อเทียบกับเดือนก่อน

- ราคาข้าวเปลือกเจ้าชนิด 5 % ความชื้นไม่เกิน 20%- 25% ตันละ 6,500 – 7,200 บาท ราคายังคงทรงตัวเมื่อเทียบกับเดือนก่อน

2. เมล็ดพันธุ์ข้าว ตันละ 15,000 บาท ราคายังคงทรงตัวเมื่อเทียบกับเดือนก่อน

3. ข้าวโพดเลี้ยงสัตว์ ออกสู่ตลาดในช่วงเวลา พ.ย.-ธ.ค.

- แบบเมล็ดความชื้นไม่เกิน 14.50 % ราคา กิโลกรัมละ 7.80 – 7.90 บาท ราคาเฉลี่ยลดลงจากเดือน พ.ย. 58 (8.00 – 8.10 บาท) ร้อยละ 2.49

- แบบเมล็ดความชื้นไม่เกิน 30% ราคา กิโลกรัมละ 5.80 – 6.00 บาท

ราคาเฉลี่ยลดลงจากเดือน พ.ย.58 (6.00 – 6.20 บาท) ร้อยละ 3.28

4. มันสำปะหลัง ออกสู่ตลาดในช่วงเวลา พ.ย.-มี.ค.

- หัวมันสดคละ ราคา กิโลกรัมละ 1.70 - 1.80 บาท ราคายังคงทรงตัวเมื่อเทียบกับเดือนก่อน

- มันเส้น ราคา กิโลกรัมละ 5.86 – 6.00 บาท ราคาเฉลี่ยลดลงจากเดือน พ.ย.58 (6.20 บาท)

ตารางที่ 1-3 ดัชนีราคาผู้บริโภคจังหวัดชัยนาท ปี 2558

หมวด	สัดส่วน น้ำหนัก ปีฐาน	ดัชนี				อัตราการเปลี่ยนแปลง		
		ต.ค.- 58	พ.ย.- 58	ธ.ค.- 58	ม.ค.- ธ.ค.58	ธ.ค.58/ พ.ย.58	ธ.ค.58/ ธ.ค.57	ม.ค.-ธ.ค. 58/ม.ค.- ธ.ค.57
รวมทุกรายการ	100.00	107.8	107.5	107.2	107.4	-0.3	0.0	-0.6
หมวดอาหารและเครื่องดื่ม	40.60	116.5	116.1	116.0	115.0	-0.1	1.9	1.0
ข้าว แป้งและผลิตภัณฑ์จากแป้ง	6.17	98.2	98.2	98.2	99.7	0.0	-4.6	-3.8
เนื้อสัตว์ เป็ดไก่ และสัตว์น้ำ	10.07	118.2	118.2	118.0	116.5	-0.2	1.0	0.7
ไข่และผลิตภัณฑ์นม	2.90	110.8	111.1	114.9	109.3	3.4	5.7	-1.8
ผักและผลไม้	4.82	125.3	121.8	118.7	121.9	-2.5	5.8	5.2
เครื่องประกอบอาหาร	3.48	112.5	112.6	112.7	111.8	0.1	1.2	3.4
เครื่องดื่มไม่มีแอลกอฮอล์	2.42	108.0	108.0	108.0	108.2	0.0	-0.6	0.5
อาหารบริโภค-ในบ้าน	7.05	114.3	114.3	114.3	110.3	0.0	5.7	2.0
อาหารบริโภค-นอกบ้าน	3.69	119.1	119.1	119.1	118.4	0.0	0.8	0.4
หมวดอื่น ๆ ไม่ใช่อาหารและ เครื่องดื่ม	59.40	101.4	101.2	100.8	101.8	-0.4	-1.4	-1.7
หมวดเครื่องนุ่งห่มและรองเท้า	3.80	115.8	115.8	115.8	115.5	0.0	3.8	5.5
หมวดเคหสถาน	21.00	104.4	104.4	104.4	104.7	0.0	-0.6	0.0
หมวดการตรวจรักษาและบริการ ส่วนบุคคล	6.23	102.4	102.4	102.4	102.3	0.0	0.4	0.2
หมวดพาหนะ การขนส่ง และการ สื่อสาร	21.09	92.6	92.1	90.7	93.5	-1.5	-5.9	-7.7
หมวดการบันเทิง การอ่านและ การศึกษา	4.09	100.7	100.7	100.7	100.7	0.0	0.0	0.0
หมวดยาสูบและเครื่องดื่มมี แอลกอฮอล์	3.20	120.9	120.9	120.9	120.1	0.0	7.8	7.0
ดัชนีราคาผู้บริโภคพื้นฐาน	65.21	106.0	106.0	106.0	105.4	0.0	1.6	1.3
กลุ่มอาหารสดและพลังงาน	34.79	108.3	107.5	106.5	108.2	-0.9	-2.8	-4.2
- อาหารสด	23.96	115.8	115.1	114.8	114.6	-0.3	1.2	0.4
- พลังงาน	10.83	92.5	91.5	89.0	94.8	-2.7	-12.7	-14.2

ที่มา : สำนักดัชนีเศรษฐกิจการค้า สำนักงานปลัดกระทรวงพาณิชย์ กระทรวงพาณิชย์ โดย สำนักงานพาณิชย์
จังหวัดชัยนาท

ส่วนดัชนีราคาผู้บริโภคจังหวัดชัยนาทในไตรมาส 4 ปี 2558 มีรายละเอียดดังนี้

ตารางที่ 1-4 ดัชนีราคาผู้บริโภคจังหวัดชัยนาท ไตรมาส 4 ปี 2558

หมวด	ดัชนี				อัตราการเปลี่ยนแปลง	
	ต.ค.-58	พ.ย.-58	ธ.ค.-58	เฉลี่ยราย ไตรมาส	พ.ย.58/ ต.ค.58	ธ.ค.58/พ.ย. 58
รวมทุกรายการ	107.8	107.5	107.2	107.5	-0.3	-0.3
หมวดอาหารและเครื่องดื่ม	116.5	116.1	116.0	116.2	-0.3	-0.1
ข้าว แป้งและผลิตภัณฑ์จากแป้ง	98.2	98.2	98.2	98.2	0.0	0.0
เนื้อสัตว์ เป็ดไก่ และสัตว์น้ำ	118.2	118.2	118.0	118.1	0.0	-0.2
ไข่และผลิตภัณฑ์นม	110.8	111.1	114.9	112.3	0.3	3.4
ผักและผลไม้	125.3	121.8	118.7	121.9	-2.8	-2.5
เครื่องประกอบอาหาร	112.5	112.6	112.7	112.6	0.1	0.1
เครื่องดื่มไม่มีแอลกอฮอล์	108.0	108.0	108.0	108.0	0.0	0.0
อาหารบริโภค-ในบ้าน	114.3	114.3	114.3	114.3	0.0	0.0
อาหารบริโภค-นอกบ้าน	119.1	119.1	119.1	119.1	0.0	0.0
หมวดอื่น ๆ ไม่ใช่อาหารและเครื่องดื่ม	101.4	101.2	100.8	101.1	-0.2	-0.4
หมวดเครื่องนุ่งห่มและรองเท้า	115.8	115.8	115.8	115.8	0.0	0.0
หมวดเคหสถาน	104.4	104.4	104.4	104.4	0.0	0.0
หมวดการตรวจรักษาและบริการส่วนบุคคล	102.4	102.4	102.4	102.4	0.0	0.0
หมวดพาหนะ การขนส่ง และการสื่อสาร	92.6	92.1	90.7	91.8	-0.5	-1.5
หมวดการบันเทิงการอ่านและการศึกษา	100.7	100.7	100.7	100.7	0.0	0.0
หมวดยาสูบและเครื่องดื่มมีแอลกอฮอล์	120.9	120.9	120.9	120.9	0.0	0.0
ดัชนีราคาผู้บริโภคพื้นฐาน	106.0	106.0	106.0	106.0	0.0	0.0
กลุ่มอาหารสดและพลังงาน	108.3	107.5	106.5	107.4	-0.7	-0.9
- อาหารสด	115.8	115.1	114.8	115.2	-0.6	-0.3
- พลังงาน	92.5	91.5	89.0	91.0	-1.1	-2.7

ที่มา : สำนักดัชนีเศรษฐกิจการค้า สำนักงานปลัดกระทรวงพาณิชย์ กระทรวงพาณิชย์ โดย สำนักงานพาณิชย์จังหวัดชัยนาท

หมายเหตุ : ดัชนีราคาผู้บริโภคพื้นฐาน คือ ดัชนีราคาผู้บริโภคชุดทั่วไปที่หักรายการสินค้ากลุ่มอาหารสดและสินค้ากลุ่มพลังงาน

การจดทะเบียนโรงงานอุตสาหกรรมจังหวัดชัยนาท

ความเคลื่อนไหวการลงทุนอุตสาหกรรม ในพื้นที่จังหวัดชัยนาท มีโรงงานที่ได้รับอนุญาตให้ประกอบกิจการ (สะสม) ณ วันที่ 30 ธันวาคม พ.ศ. 2558 จำนวนทั้งสิ้น 469 โรงงาน เงินลงทุนรวม 20,323,922,942 บาท และมีจำนวนคนงาน 10,550 คน โดยจำแนกออกเป็นจำพวกโรงงานตามพระราชบัญญัติโรงงาน พ.ศ. 2535 ได้ดังนี้

จำพวกที่	จำนวนโรงงาน (โรงงาน)	จำนวนเงินทุน (ล้านบาท)	จำนวนคนงาน (คน)
1	46	8.720	127
2	87	328.898	903
3	336	19,986.304	9,520
รวม	469	20,323.922	10,5

ที่มา : สำนักงานอุตสาหกรรมจังหวัดชัยนาท (ณ วันที่ 30 ธันวาคม 2558)

ความเคลื่อนไหวการลงทุนอุตสาหกรรมที่สำคัญของจังหวัดในเดือนนี้ ประกอบด้วย

1. สาขาอุตสาหกรรมที่มีการลงทุนมากที่สุด 3 อันดับแรกของจังหวัด ได้แก่

1.1 อุตสาหกรรมเครื่องดื่ม ประกอบด้วยการผลิต ทำหรือปรุงแต่งสุรากลั่นทุกชนิด เช่น สุราขาว สุราพิเศษ สุราผสม สุราผสมพิเศษ สุราปรุงพิเศษ เป็นหลัก รองลงมาได้แก่ ผลิตสุรากลั่นชนิดสุราสามทับ (เอทิลแอลกอฮอล์) เพื่อการส่งออก และผลิตและจำหน่ายน้ำดื่ม ตามลำดับ ปัจจุบันมีจำนวนโรงงานทั้งสิ้น 3 โรงงาน เงินทุน 5,452.500 ล้านบาท คนงาน 349 คน

1.2 อุตสาหกรรมกระดาษ ประกอบด้วยการผลิต สีขาว เก็บรักษาและลำเลียงพีชหรือผลิตผลจากพีชในไซโล โกดังหรือคลังสินค้า เป็นหลัก รองลงมาได้แก่ การทำมันเส้น และการร่อน ล้าง คัด หรือแยกขนาด หรือคุณภาพของผลิตผลเกษตรกรรม ตามลำดับ ปัจจุบันมีจำนวนโรงงานทั้งสิ้น 196 โรงงาน เงินลงทุน 5,203.240 ล้านบาท คนงาน 1,673 คน

1.3 อุตสาหกรรมเคมี ประกอบด้วยการผลิต ผลิตไนโตรเซลลูโลสสำหรับอุตสาหกรรม เป็นหลัก รองลงมาได้แก่ การทำวัสดุปลูกพืช และการทำปุ๋ยอินทรีย์-เคมี ตามลำดับ ปัจจุบัน มีจำนวนโรงงานทั้งสิ้น 10 โรงงาน เงินลงทุน 2,222.241 ล้านบาท คนงาน 191 คน

2. ภาพการณ์ลงทุนด้านอุตสาหกรรมในจังหวัด ณ สิ้นเดือนธันวาคม 2558

ผลจากการพิจารณาข้อมูลการลงทุนอุตสาหกรรมในเดือนนี้ เปรียบเทียบกับช่วงระยะเวลาเดียวกันในปีก่อน พบว่ามีอัตราการเคลื่อนไหวของจำนวนโรงงานอุตสาหกรรมจังหวัดชัยนาท เพิ่มขึ้น ของจำนวนโรงงานที่ได้รับอนุญาตใหม่ จำนวน 2 โรงงาน คิดเป็นอัตราการลดลง 75%



บทที่ 2

ดัชนีชี้วัดภาวะแรงงานจังหวัดชัยนาท

ดัชนีชี้วัดภาวะแรงงานจังหวัดชัยนาท

ภาวะด้านแรงงานมีการเคลื่อนไหวเปลี่ยนแปลงตลอดเวลา สืบเนื่องจากปัจจัยทางเศรษฐกิจ สังคม และการเมือง เช่น สถานการณ์ทางการเมือง สืบสนธิ์ที่ชัดเจน จะส่งผลถึงความเชื่อมั่นของนักธุรกิจ นักลงทุนทั้งในและต่างประเทศ เกิดการชะลอการลงทุน ชะลอการขยายกิจการ รวมถึงชะลอการจ้างงาน ในขณะที่การผลิตคนเพื่อเข้าสู่ตลาดแรงงานของภาคการศึกษายังคงมีอย่างต่อเนื่อง มีอาจชะลอตามภาวะการณ์ด้าน เศรษฐกิจ จึงส่งผลต่อการว่างงาน การทำงานต่ำระดับ นอกจากนี้การเปลี่ยนแปลงทางเทคโนโลยีการผลิต ต้นทุน การผลิต ฤดูกาล ทักษะคติทั้งของฝ่ายนายจ้างและผู้ใช้แรงงาน เหล่านี้ล้วนเป็นปัจจัยที่นำไปสู่การเปลี่ยนแปลงของ ภาวะด้านแรงงาน ไม่ว่าจะเป็นรูปแบบการจ้างงาน การเคลื่อนย้ายแรงงาน ฝีมือแรงงาน มาตรฐานแรงงาน ฯลฯ ดังนั้น การจะทราบความเคลื่อนไหวหรือการเปลี่ยนแปลงของภาวะแรงงาน จึงต้องมีการพิจารณาศึกษาเพื่อ กำหนดตัวชี้วัด พร้อมทั้งติดตามการเปลี่ยนแปลง เพื่อศึกษาวิเคราะห์ถึงสาเหตุของปัญหา รวมถึงการคาดการณ์ อนาคต อันจะเอื้อประโยชน์ต่อการตัดสินใจในการกำหนดแผนงานที่จะต้องทำให้สนองต่อความต้องการของ ทุกกลุ่มทั้งนายจ้าง ผู้ใช้แรงงานรวมทั้งองค์กรต่าง ๆ ทั้งภาครัฐและเอกชนสถานการณ์แรงงานจังหวัดชัยนาท ไตรมาส 4 ปี 2558 ฉบับนี้จะขอเสนอตัวชี้วัดภาวะแรงงานดังนี้

1. อัตราการมีส่วนร่วมในกำลัง

อัตราการมีส่วนร่วมในกำลังแรงงานเป็นตัวชี้วัดที่แสดงให้เห็นถึงสภาพกำลังแรงงานในตลาด แรงงานของจังหวัดชัยนาท เมื่อเทียบกับประชากรวัยแรงงานทั้งหมด โดยคำนวณจากกำลังแรงงานในจังหวัด ชัยนาทเทียบกับประชากรที่มีอายุ 15 ปีขึ้นไปในจังหวัดชัยนาท จะพบว่าในไตรมาส 4 ปี 2558 อัตราการมีส่วนร่วม ในกำลังแรงงานจังหวัดชัยนาท มีอัตราร้อยละ 69.71 เพิ่มขึ้นจากไตรมาส 3 ปี 2558 ที่มีอัตรา 69.06 และเมื่อ เปรียบเทียบกับไตรมาสเดียวกันของปีที่ผ่านมา พบว่า ลดลง ซึ่งมีอัตรา 69.81 เมื่อพิจารณาจากแผนภูมิ จะพบว่า ไตรมาส 1,2,3 และ 4 ปี 2558 มีการปรับเพิ่มขึ้น สืบเนื่องมาจากปัจจัยฤดูกาลที่ส่งผลต่อการมีงานทำของกำลัง แรงงาน (แผนภูมิ 2-1)

แผนภูมิ 2-1 อัตราการมีส่วนร่วมในกำลังแรงงานจังหวัดชัยนาท

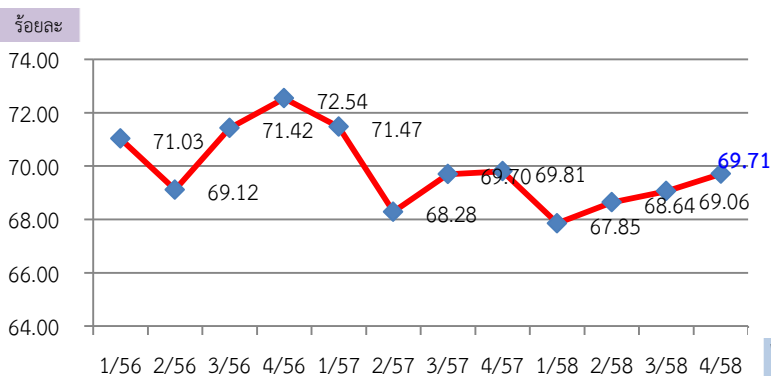

หมายเหตุ : อัตราการมีส่วนร่วมในกำลังแรงงาน ของจังหวัดชัยนาท
= $\frac{\text{กำลังแรงงานในจังหวัด} \times 100}{\text{ประชากรที่มีอายุ 15 ปีขึ้นไปในจังหวัด}}$

ที่มา : สำนักงานสถิติจังหวัดชัยนาท

2. อัตราการมีงานทำ

อัตราการมีงานทำต่อกำลังแรงงานเป็นตัวชี้วัดที่แสดงให้เห็นภาวะการมีงานทำในตลาดแรงงานของจังหวัดชัยนาท ว่ามีสัดส่วนมากน้อยเพียงใด สำหรับอัตราการมีงานทำในภาคเกษตรของจังหวัดชัยนาท ซึ่งคำนวณจากผู้มีงานทำในภาคเกษตรจังหวัด ต่อกำลังแรงงานที่มีงานทำในจังหวัด ในไตรมาส 4 ปี 2558 พบว่า **อัตราการมีงานทำในภาคเกษตรจังหวัดชัยนาท** มีอัตราร้อยละ 42.75 เมื่อเปรียบเทียบกับไตรมาสที่ผ่านมาพบว่ามีสัดส่วนที่ลดลงจากไตรมาส 3 ปี 2558 ที่มีอัตราร้อยละ 44.01 เมื่อเปรียบเทียบกับไตรมาสเดียวกันของปีที่ผ่านมา มีสัดส่วนที่เพิ่มขึ้น คือมีอัตราร้อยละ 42.16 เนื่องจากไตรมาสนี้เป็นช่วงฤดูการเก็บเกี่ยวผลผลิตทางการเกษตร (ข้าว) ตั้งแต่เดือนกันยายน 2558 เป็นต้นมา จึงทำให้การจ้างแรงงานในภาคเกษตรลดลง ส่วน**อัตราการมีงานทำนอกภาคเกษตร**ก็มีสัดส่วนที่ลดลงในไตรมาสนี้ มีอัตราร้อยละ 57.25 ซึ่งเพิ่มขึ้นจากไตรมาส 3 ปี 2558 ที่มีอัตราร้อยละ 55.99 (แผนภูมิ 2-2)

แผนภูมิ 2-2 อัตราการมีงานทำใน/นอกภาคเกษตรจังหวัดชัยนาท

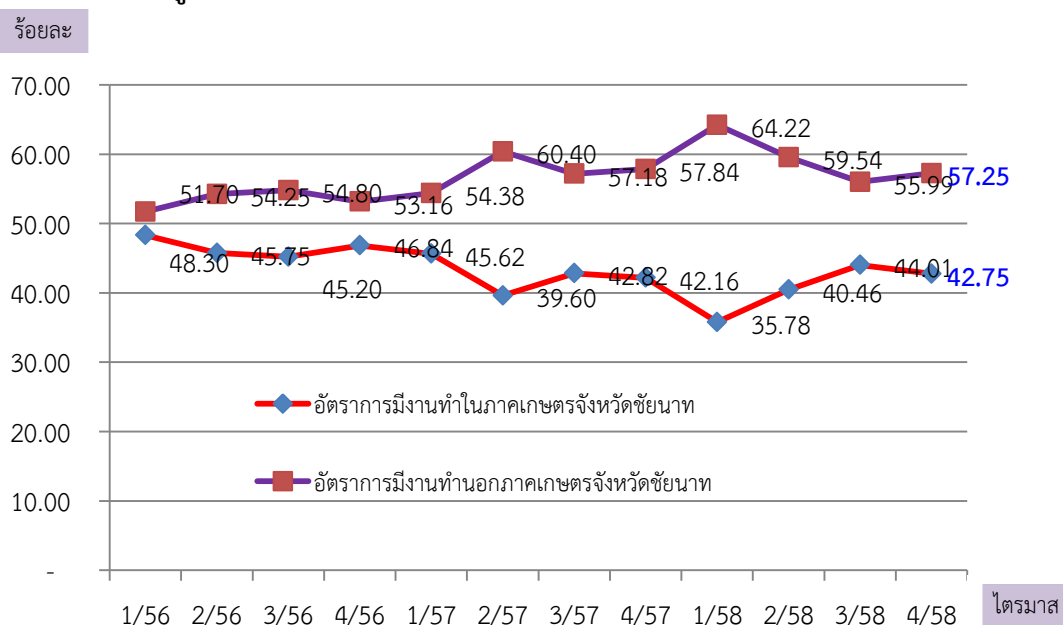

ที่มา : สำนักงานสถิติจังหวัดชัยนาท

หมายเหตุ : 1) อัตราการมีงานทำในภาคเกษตรของจังหวัด = $\frac{\text{ผู้ทำงานในภาคเกษตรของจังหวัด}}{\text{ผู้มีงานทำในจังหวัด}} \times 100$

2) อัตราการมีงานทำนอกภาคเกษตรของจังหวัด = $\frac{\text{ผู้ทำงานนอกภาคเกษตรของจังหวัด}}{\text{ผู้มีงานทำในจังหวัด}} \times 100$

เมื่อพิจารณาอัตราการมีงานทำเฉพาะในส่วนภาคอุตสาหกรรมการผลิต โดยคำนวณจากจำนวนผู้มีงานทำในภาคอุตสาหกรรมการผลิตเปรียบเทียบกับจำนวนผู้มีงานทำทั้งหมดจะพบว่า ในไตรมาสนี้มีอัตราการจ้างงานในภาคการผลิตมีอัตราร้อยละ 11.90 ซึ่งเพิ่มขึ้นจากไตรมาส 3 ปี 2558 ที่มีอัตราร้อยละ 11.73

อันเนื่องมาจากปัจจัยฤดูกาล (ช่วงฤดูการเก็บเกี่ยวและหยุดการเพาะปลูก) ทำให้เกษตรกรไม่ได้ทำการเพาะปลูกข้าว แต่หันมาปลูกพืชทดแทนที่ใช้ใช้น้ำน้อย เช่น ถั่วเขียว และผักต่าง ๆ ผนวกกับสถานการณ์เศรษฐกิจ ตามที่ได้กล่าวมาแล้ว ทำให้การจ้างงานในภาคการผลิตเพิ่มขึ้นเพียงเล็กน้อย และเมื่อเปรียบเทียบกับไตรมาสเดียวกันของปีที่ผ่านมา พบว่า มีสัดส่วนที่เพิ่มขึ้นที่อัตราร้อยละ 11.47 จึงแสดงให้เห็นว่าการเพิ่มขึ้นหรือลดลงเป็นผลจากปัจจัยฤดูกาล ปรากฏรายละเอียดตาม แผนภูมิ 2-3

แผนภูมิ 2-3 อัตราการมีงานทำในอุตสาหกรรมการผลิตจังหวัดชัยนาท

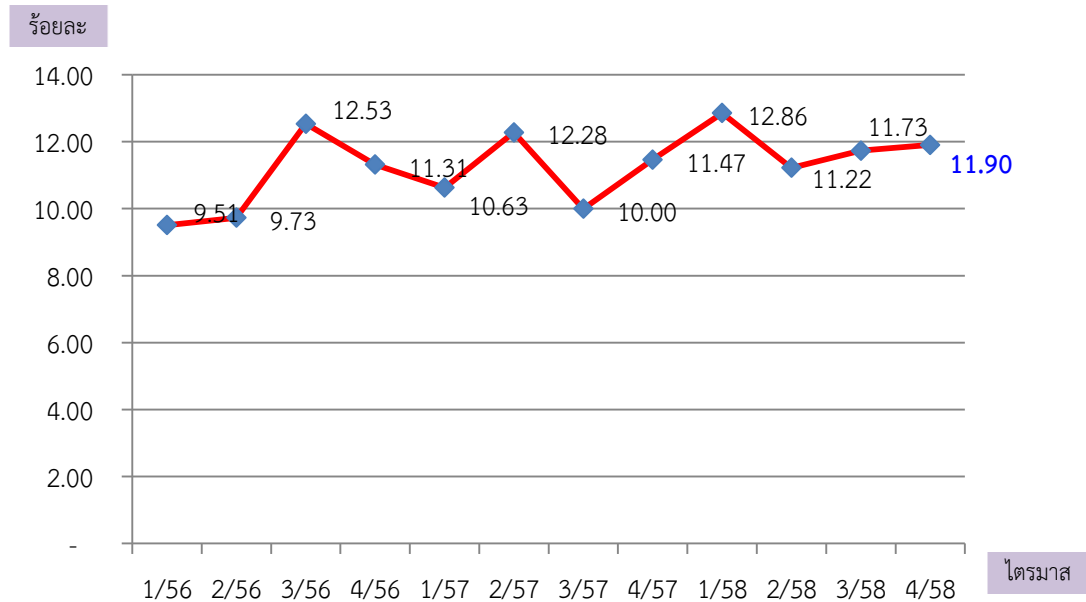

ที่มา : สำนักงานสถิติจังหวัดชัยนาท

หมายเหตุ : อัตราการมีงานทำในอุตสาหกรรมของจังหวัด = $\frac{\text{ผู้มีงานทำในภาคอุตสาหกรรมของจังหวัด} \times 100}{\text{ผู้มีงานทำในจังหวัด}}$

โดยสรุปในภาพรวมจะพบว่าอัตราการมีงานทำหรือการมีส่วนร่วมในกำลังแรงงานของจังหวัดชัยนาท จะมีลักษณะการเคลื่อนย้ายแรงงานแบบเป็นวัฏจักรหรือวงจร ทั้งนี้เพราะพื้นที่จังหวัดชัยนาทเป็นเขตเกษตรกรรม ประชาชนผู้เป็นกำลังแรงงานของจังหวัดจะอาศัยอยู่ในภาคส่วนของเกษตรกรรมเพื่อช่วยครัวเรือนในการทำเกษตรกรรมเป็นส่วนใหญ่ เมื่อหมดฤดูเก็บเกี่ยวผลผลิตก็จะเคลื่อนย้ายไปหางานทำในภาคอุตสาหกรรมในจังหวัดอื่น ๆ และจะกลับมาอีกครั้งในฤดูเพาะปลูก วนเวียนในลักษณะเช่นนี้อย่างเป็นวัฏจักรทุกปี จึงอาจส่งผลกระทบต่อตลาดแรงงานในบางฤดูกาล

3. อัตราการว่างงาน

การศึกษาอัตราการว่างงานในปีที่ผ่านมาจะพบว่า อัตราการว่างงานของจังหวัดชัยนาท แต่ละไตรมาสจะปรับตัวสูงขึ้นและลดลงตามปัจจัยในเรื่องฤดูกาล เนื่องจากจังหวัดชัยนาท เป็นพื้นที่เกษตรกรรมสามารถทำการเกษตรได้ตลอดฤดูกาล ในไตรมาส 4 ปี 2558 เป็นช่วงฤดูการเก็บเกี่ยวและหยุดเพาะปลูกข้าว

(เนื่องจากในปีนี้ประสบปัญหาฝนทิ้งช่วงและมีปริมาณน้ำน้อยไม่เพียงพอต่อการเพาะปลูก) ส่งผลให้แรงงานในภาคเกษตรกรรมของจังหวัดชัยนาทว่างงาน มีอัตราร้อยละ 1.03 เมื่อเปรียบเทียบกับไตรมาส 3 ปี 2558 (1.45) มีอัตราที่ลดลง ซึ่งเป็นช่วงฤดูการเก็บเกี่ยวข้าว และเริ่มทำการเพาะปลูกพืชที่ใช้น้ำน้อย เช่น ถั่วเขียว และผัก จึงเป็นปัจจัยที่มีผลต่ออัตราการว่างงาน ดังนั้นอัตราการว่างงานจึงเป็นเครื่องชี้วัดที่เกี่ยวข้องกับปัจจัยฤดูกาล นอกจากนี้อัตราการว่างงานจะเกี่ยวข้องกับภาวะเศรษฐกิจและพื้นที่ กล่าวคือ แรงงานจะมีการเคลื่อนย้ายสู่ภาคเกษตรในไตรมาสที่เป็นฤดูเพาะปลูก

สำหรับอัตราการว่างงานในจังหวัดชัยนาท ไตรมาส 4 ปี 2558 มีอัตราร้อยละ 1.03 ซึ่งมีรายละเอียดในแผนภูมิต่อไปนี้

แผนภูมิ 2-4 อัตราการว่างงานจังหวัดชัยนาท

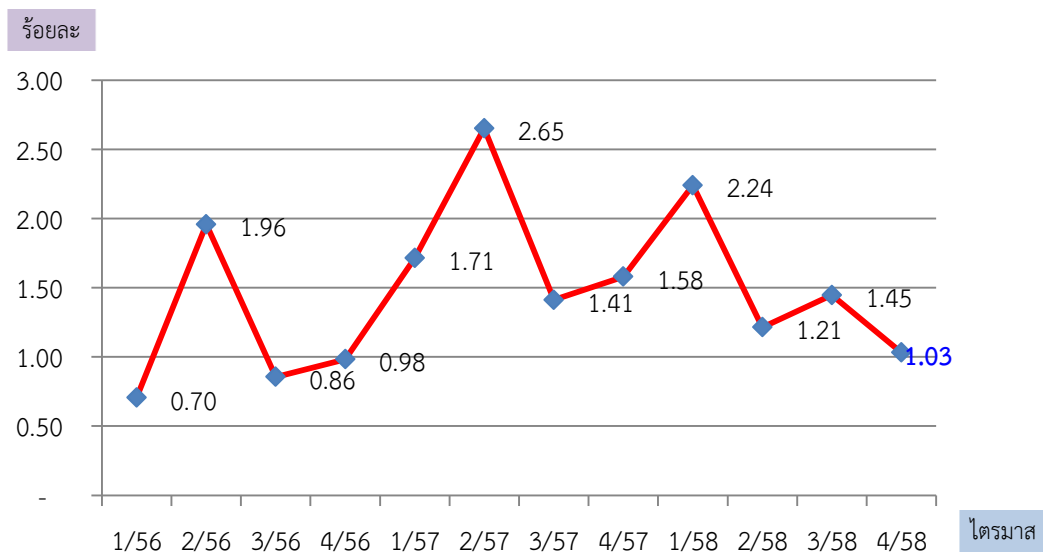

ที่มา : สำนักงานสถิติจังหวัดชัยนาท

หมายเหตุ : อัตราการว่างงานของจังหวัดชัยนาท

$$= \frac{\text{ผู้ว่างงานในจังหวัด} \times 100}{\text{กำลังแรงงานของจังหวัด}}$$

4. อัตราการเปลี่ยนแปลงของจำนวนผู้ประกันตนในระบบประกันสังคม (มาตรา 33) ผู้ประกันตนที่ขอรับประโยชน์ทดแทนกรณีว่างงาน และผู้ประกันตนที่ขึ้นทะเบียนขอรับประโยชน์ทดแทนกรณีเลิกจ้าง

จำนวนผู้ประกันตนมาตรา 33 ของสำนักงานประกันสังคม ไตรมาส 4 ปี 2558 มีจำนวน 18,642 คน อัตราการเปลี่ยนแปลงของจำนวนผู้ประกันตน (มาตรา 33) (YoY) เพิ่มขึ้นร้อยละ 21.62 จากไตรมาสก่อนที่มีอัตราร้อยละ 2.29 จำนวนผู้ประกันตนที่ขอรับประโยชน์ทดแทนกรณีว่างงาน 1,551 คน (ใช้ข้อมูลจากสำนักงานประกันสังคม) อัตราการเปลี่ยนแปลงของผู้ประกันตนที่ขอรับประโยชน์ทดแทนกรณีว่างงาน ร้อยละ 207.13 เพิ่มขึ้นเมื่อเทียบกับไตรมาสก่อนที่มีอัตราร้อยละ 10.20 สำหรับจำนวนผู้ประกันตนที่ขึ้นทะเบียนขอรับประโยชน์ทดแทนกรณีเลิกจ้าง (ใช้ข้อมูลจากสำนักงานประกันสังคม) ในไตรมาสนี้มีผู้ประกันตนที่ขึ้นทะเบียนของ

รับประโยชน์ทดแทนกรณีเลิกจ้าง จำนวน 3 คน ไม่มีการเปลี่ยนแปลงจากไตรมาสก่อนที่มีผู้ประกันตนที่ขึ้นทะเบียนของรับประโยชน์ทดแทนกรณีเลิกจ้าง จำนวน 3 ราย เท่ากัน

แผนภูมิ 2-5 อัตราการเปลี่ยนแปลงของจำนวนผู้ประกันตนในระบบประกันสังคม (มาตรา 33) ผู้ประกันตนที่ขึ้นทะเบียนขอรับประโยชน์ทดแทนกรณีว่างงาน และกรณีเลิกจ้าง จังหวัดชัยนาท

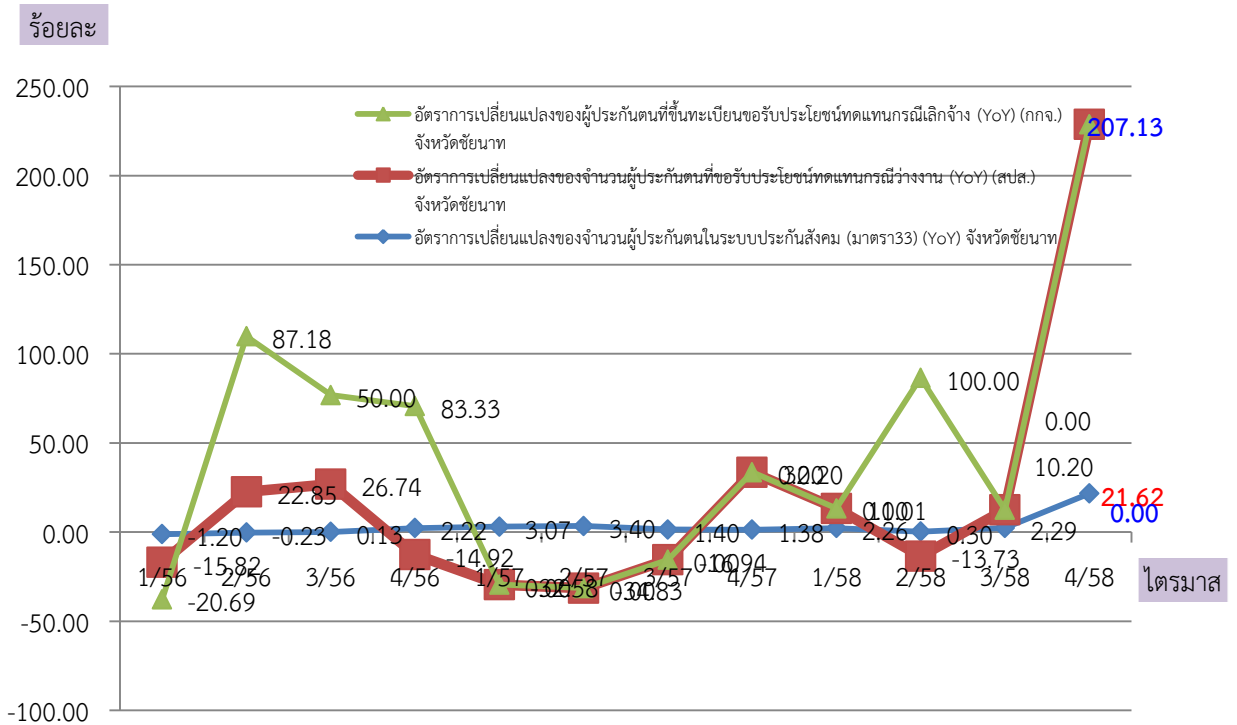

ที่มา : สำนักงานประกันสังคมจังหวัดชัยนาท

หมายเหตุ : ประมวลผลข้อมูลโดยสำนักงานแรงงานจังหวัดชัยนาท

5. อัตราการบรรจุนาน

อัตราการบรรจุนานในแต่ละไตรมาสเป็นตัวชี้วัดที่แสดงให้เห็นถึงการเคลื่อนไหวของภาวะการณ ด้านแรงงาน ซึ่งสามารถศึกษา วิเคราะห์กับจำนวนตำแหน่งงานว่าง และจำนวนผู้สมัครงาน โดยเมื่อวิเคราะห์ จำนวนการบรรจุนานที่สำนักงานจัดหางานจังหวัดดำเนินการ เทียบกับจำนวนตำแหน่งงานว่างที่แจ้งผ่านสำนักงาน จัดหางานจังหวัดชัยนาท จะพบว่า อัตราการบรรจุนานต่อตำแหน่งงานว่าง ไตรมาส 4 ปี 2558 อยู่ที่อัตราร้อยละ 101.90 โดยมีอัตราลดลงจากไตรมาส 3 ปี 2558 ที่มีอัตราร้อยละ 139.06 และสัดส่วนที่ลดลงเมื่อเทียบกับไตรมาสเดียวกันของปีที่ผ่านมา ที่มีอัตราร้อยละ 107.14 (แผนภูมิ 2-6) เมื่อเปรียบเทียบสัดส่วนของผู้บรรจุนานกับ จำนวนผู้สมัครงานที่มีอัตราร้อยละ 44.42 จะพบว่า มีอัตราลดลงจากไตรมาส 3 ปี 2558 ที่มีอัตรา 51.92 ทั้งนี้ อาจเป็นเพราะในไตรมาสนี้มียอดตำแหน่งงานว่าง และผู้ที่ได้รับการบรรจุนานมีสัดส่วนที่น้อยกว่าไตรมาสที่ผ่านมา เมื่อเปรียบเทียบกันแล้วจึงทำให้เห็นภาพว่ามีอัตราการบรรจุนานต่อผู้สมัครงานลดลง

แผนภูมิ 2-6 อัตราการบรรจงานต่อผู้สมัครงาน/ตำแหน่งงานว่างในจังหวัดชัยนาท

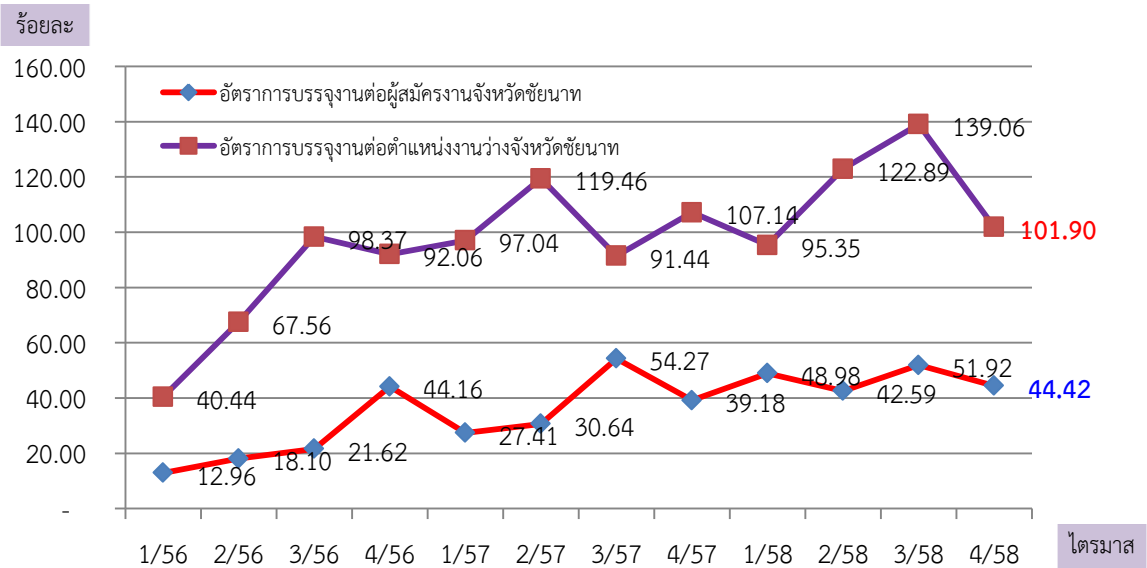

ที่มา : สำนักงานจัดหางานจังหวัดชัยนาท

หมายเหตุ :

- 1) อัตราการบรรจงานต่อผู้สมัครงานจังหวัด = $\frac{\text{ผู้ได้รับการบรรจงานในจังหวัด}}{\text{ผู้สมัครงานในจังหวัด}} \times 100$
- 2) อัตราการบรรจงานต่อตำแหน่งงานว่างจังหวัด = $\frac{\text{ผู้ได้รับการบรรจงานในจังหวัด}}{\text{ตำแหน่งงานว่างในจังหวัด}} \times 100$

6. อัตราการจ้างแรงงานต่างด้าว

อัตราการจ้างแรงงานต่างด้าวต่อจำนวนผู้มีงานทำทั้งหมด คิดเป็นร้อยละ 0.85 หมายถึง ผู้มีงานทำทุก ๆ 100 คน จะมีการจ้างแรงงานต่างด้าวประมาณ 1 คน และอัตราการจ้างแรงงานต่างด้าว 3 สัญชาติ (พม่า ลาว กัมพูชา) ต่อจำนวนผู้มีงานทำทั้งหมดอยู่ที่ร้อยละ 0.80 แสดงว่าผู้มีงานทำทุก ๆ 100 คน จะเป็นการจ้างแรงงานต่างด้าวสัญชาติพม่า ลาว กัมพูชา 1 คน

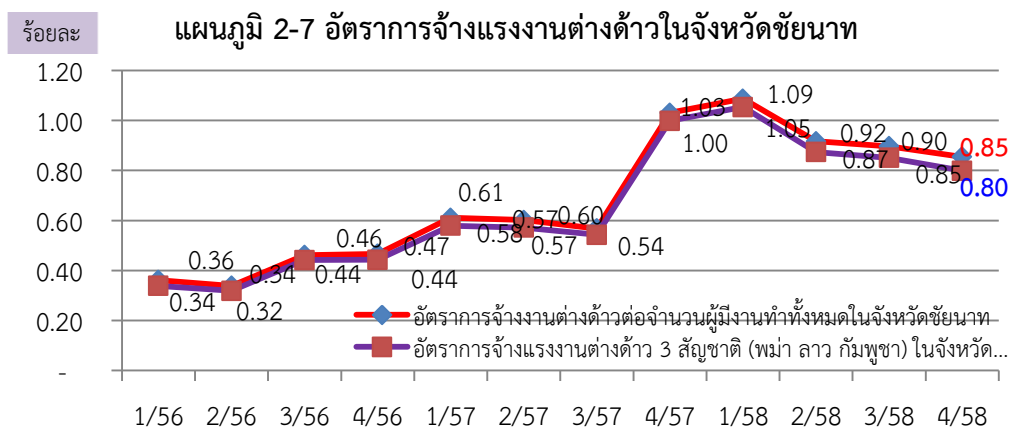

ที่มา : สำนักงานจัดหางานจังหวัดชัยนาท

7. อัตราการปฏิบัติถูกต้องตามกฎหมายคุ้มครองแรงงานและกฎหมายความปลอดภัยในการทำงานของสถานประกอบการ

อัตราการปฏิบัติไม่ถูกต้องตามกฎหมายคุ้มครองแรงงานสถานประกอบการ เป็นตัวบ่งบอกตัวหนึ่ง que แสดงให้เห็นถึงภาวะการณ่ด้านแรงงาน หากนายจ้างไม่ปฏิบัติตามกฎหมายสูงย้อมส่งผลกระทบต่อความ เป็นอยู่ของลูกจ้าง ผู้ใช้แรงงาน และส่งผลถึงคุณภาพชีวิตของผู้ใช้แรงงานตามมา ซึ่งพบว่า อัตราการปฏิบัติไม่ ถูกต้องตามกฎหมายคุ้มครองแรงงานของสถานประกอบการในจังหวัดต่อจำนวนสถานประกอบการที่ผ่านการ ตรวจทั้งหมดของจังหวัดชัยนาท ไตรมาส 4 ปี 2558 ไม่มีสถานประกอบการที่ปฏิบัติไม่ถูกต้องตามกฎหมาย คุ้มครองแรงงาน ส่วนอัตราการปฏิบัติไม่ถูกต้องตามกฎหมายความปลอดภัยในการทำงานในไตรมาสนี้ พบว่า ไม่มีสถานประกอบการที่ปฏิบัติไม่ถูกต้องตามกฎหมายความปลอดภัยในการทำงาน ไม่มีการเปลี่ยนแปลง จากไตรมาสก่อน

แผนภูมิ 2-8 อัตราการปฏิบัติไม่ถูกต้องตามกฎหมายคุ้มครองแรงงาน

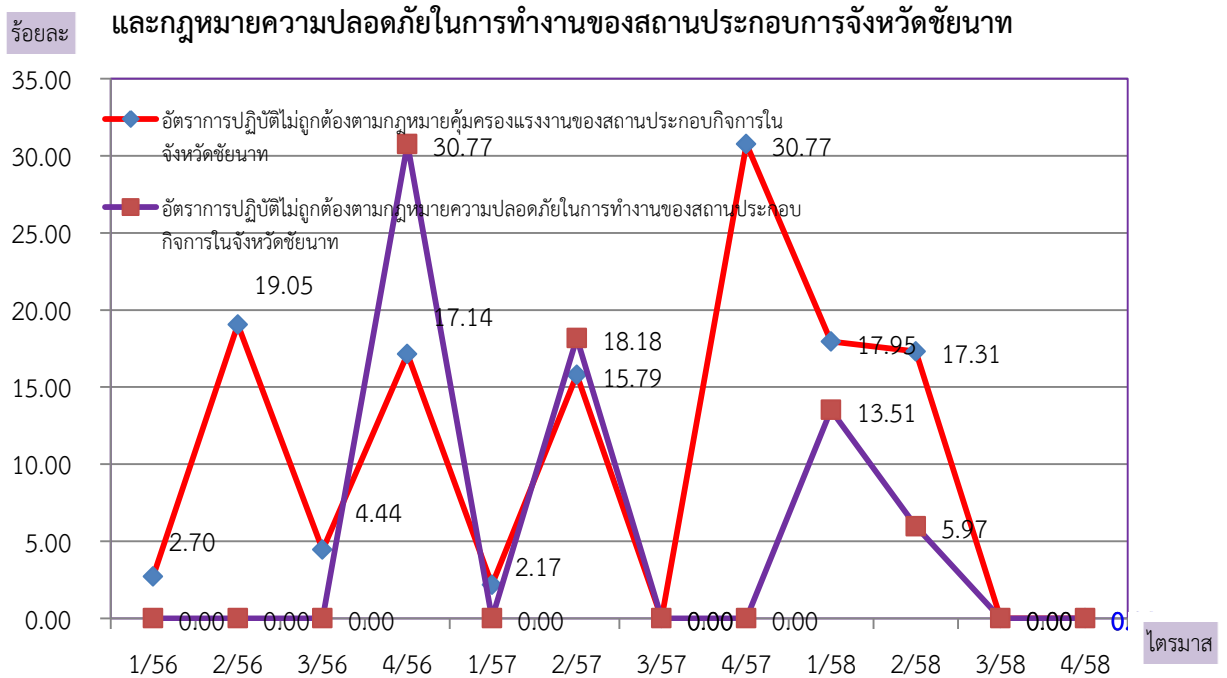

ที่มา : สำนักงานสวัสดิการและคุ้มครองแรงงานจังหวัดชัยนาท

หมายเหตุ :

- 1) อัตราการปฏิบัติไม่ถูกต้องตามกฎหมายคุ้มครองแรงงานของสถานประกอบการจังหวัด

$$= \frac{\text{จำนวนสถานประกอบการที่ปฏิบัติไม่ถูกต้องตามกฎหมายคุ้มครองแรงงานในจังหวัด} \times 100}{\text{จำนวนสถานประกอบการที่ผ่านการตรวจตามกฎหมายคุ้มครองแรงงานในจังหวัด}}$$
- 2) อัตราการปฏิบัติไม่ถูกต้องตามกฎหมายความปลอดภัยในการทำงานของสถานประกอบการในจังหวัด

$$= \frac{\text{จำนวนสถานประกอบการที่ทำผิดกฎหมายความปลอดภัยในการทำงานในจังหวัด} \times 100}{\text{จำนวนสถานประกอบการที่ผ่านการตรวจตามกฎหมายความปลอดภัยในจังหวัด}}$$

8. อัตราการเกิดข้อพิพาทแรงงาน/ข้อขัดแย้งในสถานประกอบการ

การเกิดข้อพิพาทแรงงานและข้อขัดแย้งในสถานประกอบการ เป็นตัวชี้วัดที่แสดงถึงความสัมพันธ์ระหว่างนายจ้างและลูกจ้าง การเปลี่ยนแปลงของอัตราการเกิดข้อพิพาทแรงงานจะแสดงให้เห็นถึงทิศทางความสัมพันธ์ระหว่างนายจ้างและลูกจ้างว่ามีทิศทางหรือแนวโน้มไปในทางใด การเกิดข้อพิพาทแรงงานนั้นมีผลมาจากที่ลูกจ้างได้แจ้งข้อเรียกร้องต่อนายจ้าง และหากไม่สามารถยุติ หรือตกลงกันได้ก็จะเกิดเป็นข้อพิพาทแรงงานขึ้น สำหรับอัตราสถานประกอบการที่เกิดข้อพิพาทแรงงานในจังหวัดต่อสถานประกอบการ 100,000 แห่ง จังหวัดชัยนาท พบว่าในช่วงในไตรมาสนี้ ไม่มีการเกิดข้อพิพาทเกิดขึ้น

9. อัตราแรงงานที่เป็นผู้ประกันตน

อัตราแรงงานที่เป็นผู้ประกันตน คิดจากจำนวนผู้ประกันตนของกองทุนประกันสังคมตามมาตรา 33,39 และ 40 ต่อจำนวนผู้มีงานทำของสำนักงานสถิติแห่งชาติ ไตรมาส 3 ปี 2558 คิดเป็นอัตราร้อยละ 19.76 อัตราการเปลี่ยนแปลงขยายตัวลดลงจากไตรมาสที่ 2 ปี 2558 ที่มีอัตราร้อยละ 20.23 และเพิ่มขึ้นจากไตรมาสเดียวกันของปีที่แล้ว ที่มีอัตราร้อยละ 17.91 ทั้งนี้ สำนักงานประกันสังคมได้ขยายความคุ้มครองไปสู่กลุ่มผู้ใช้แรงงานนอกระบบเพื่อจูงใจให้ผู้ใช้แรงงานเข้ามาอยู่ในระบบประกันสังคม เพื่อนำไปสู่การมีหลักประกันความมั่นคงในชีวิตเพิ่มมากขึ้น จึงทำให้อัตราแรงงานที่เป็นผู้ประกันตนมีแนวโน้มเพิ่มขึ้นเรื่อย ๆ (แผนภูมิ 2-9)

แผนภูมิ 2-9 อัตราแรงงานที่เป็นผู้ประกันตนจังหวัดชัยนาท

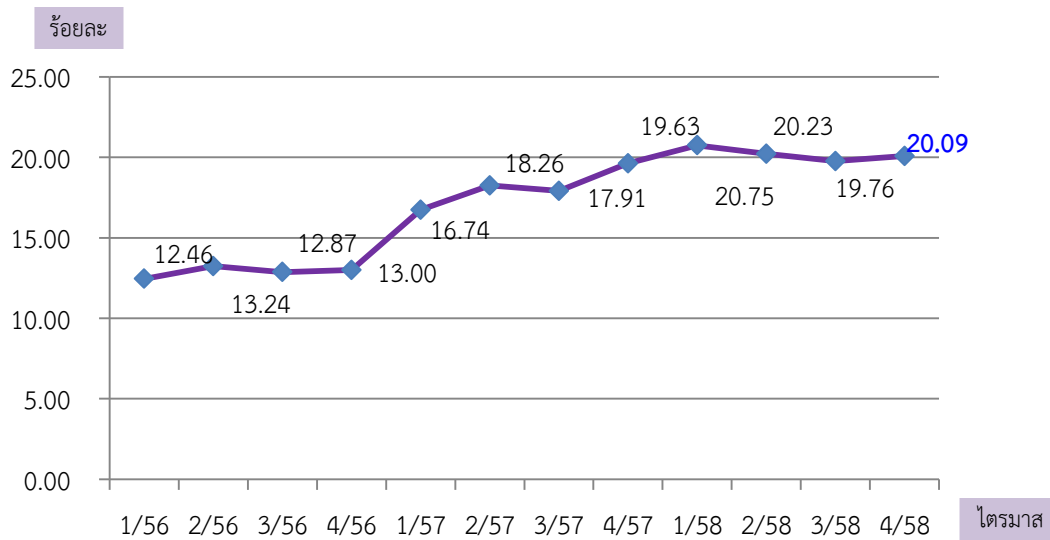

ที่มา : สำนักงานประกันสังคมจังหวัดชัยนาท

หมายเหตุ : ประมวลข้อมูลโดยสำนักงานแรงงานจังหวัดชัยนาท

(รายลเอียดตามตารางภาคผนวก 1)



บทที่ 3

สถานการณ์แรงงานจังหวัดชัยนาท

สถานการณ์ด้านแรงงานจังหวัดชัยนาท ไตรมาส 4 ปี 2558 (ข้อมูลการสำรวจ ณ ตุลาคม – ธันวาคม 2558) ขอนำเสนอข้อมูลในประเด็นต่าง ๆ ตามลำดับ คือ

- 1) กำลังแรงงาน การมีงานทำ การว่างงาน
- 2) การส่งเสริมการมีงานทำ
- 3) การพัฒนาศักยภาพแรงงาน
- 4) การคุ้มครองแรงงานและสวัสดิการ
- 5) การประกันสังคม

3.1 กำลังแรงงาน การมีงานทำ และการ

1) กำลังแรงงาน

ผลการสำรวจภาวะการทำงานของประชากรในไตรมาส 4 : ตุลาคม – ธันวาคม 2558 พบว่า จังหวัดชัยนาท มีประชากรทั้งสิ้น 332,283 คน โดยเป็นผู้มีอายุต่ำกว่า 15 ปี จำนวน 72,675 คน (ร้อยละ 21.87) และเป็นผู้มีอายุ 15 ปีขึ้นไป จำนวน 259,608 คน (ร้อยละ 78.13) ผู้อยู่ในกำลังแรงงาน จำนวน 181,239 คน (ร้อยละ 69.81) โดยเป็นผู้มีงานทำ 179,107 คน (ร้อยละ 98.82) ของกำลังแรงงาน ผู้ว่างงาน 1,867 คน (ร้อยละ 1.03) ผู้รอฤดูกาล จำนวน 265 คน (ร้อยละ 0.15) และไม่อยู่ในกำลังแรงงาน จำนวน 78,369 คน (ร้อยละ 30.19) ของประชากรอายุ 15 ปีขึ้นไป โดยเป็นผู้ทำงานบ้าน 21,142 คน (ร้อยละ 8.14) เรียนหนังสือ 13,667 คน (ร้อยละ 5.26) และอื่น ๆ 43,560 คน (ร้อยละ 16.78) ตามลำดับ

สำหรับกลุ่มผู้ที่อยู่ในกำลังแรงงานทั้งหมด 181,239 คน แยกได้ดังนี้

1. **ผู้มีงานทำ** จำนวน 179,107 คน คิดเป็นอัตราร้อยละ 98.82 ของผู้อยู่ในกำลังแรงงาน
2. **ผู้ว่างงาน** หมายถึง ผู้ไม่มีงานทำและพร้อมที่จะทำงาน มีจำนวน 1,867 คน คิดเป็นอัตรากว่างงานร้อยละ 1.03
3. **ผู้ที่รอฤดูกาล** หมายถึง ผู้ที่ไม่ได้ทำงานและไม่พร้อมที่จะทำงาน เนื่องจากจะรอทำงานในฤดูกาลเพาะปลูกต่อไป ในไตรมาสนี้มีผู้ที่รอฤดูกาล จำนวน 265 คน คิดเป็นร้อยละ 0.15 (ตารางภาคผนวก 2)

ตารางที่ 3-1 ประชากรจังหวัดชัยนาท จำแนกตามเพศ และสถานภาพแรงงานไตรมาส 4 ปี 2558

สถานภาพแรงงาน	รวม		ชาย		หญิง	
	จำนวน	ร้อยละ	จำนวน	ร้อยละ	จำนวน	ร้อยละ
ผู้มีอายุ 15 ปีขึ้นไป	259,608	100.0	122,183	100.0	137,425	100.0
1. ผู้อยู่ในกำลังแรงงาน	181,239	69.8	95,271	78.0	85,969	62.6
1.1 กำลังแรงงานปัจจุบัน	180,975	69.7	95,271	78.0	85,704	62.4
1.1.1 ผู้มีงานทำ	179,107	69.0	93,924	76.9	85,183	62.0
1.1.2 ผู้ว่างงาน	1,867	0.7	1,347	1.1	20	0.4
1.2 ผู้ที่รอฤดูกาล	265	0.1	0	0.0	265	0.2
2. ผู้ไม่อยู่ในกำลังแรงงาน	78,369	30.2	26,912	22.0	51,456	37.4
2.1 ทำงานบ้าน	21,142	8.1	1,510	1.2	19,632	14.3
2.2 เรียนหนังสือ	13,667	5.3	5,901	4.8	7,766	5.7
2.3 อื่นๆ	43,560	16.8	19,501	16.0	24,059	17.5

แผนภูมิ 3-1 โครงสร้างประชากรจังหวัดชัยนาท ไตรมาส 4 ปี 2558

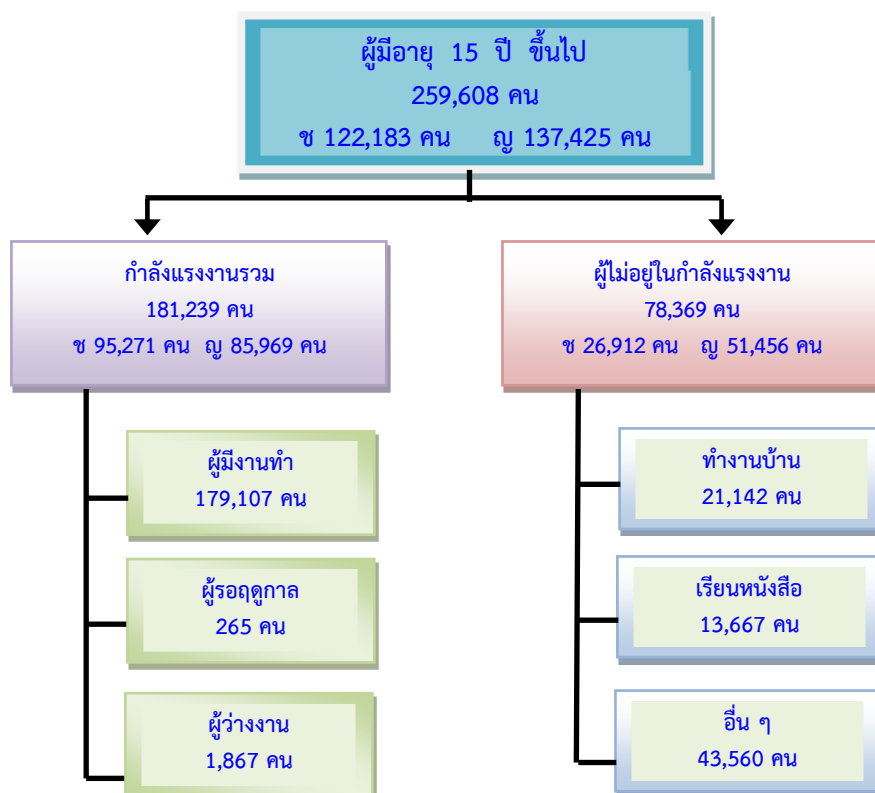

ที่มา : สำนักงานสถิติจังหวัดชัยนาท (ข้อมูล ณ เดือนตุลาคม - ธันวาคม 2558)

2) จำนวนผู้มีงานทำ

ประชากรของจังหวัดชัยนาท มีผู้มีงานทำ จำนวน 179,107 คน นั้น พบว่า เป็นเพศชาย จำนวน 93,924 คน และหญิง 85,183 คน คิดเป็นร้อยละ 52.44 และ 47.56 ของจำนวนผู้มีงานทำ ตามลำดับ

สำหรับผู้มีงานทำ 179,107 คน พบว่า ทำงานในภาคเกษตรกรรม จำนวน 76,562 คน (ร้อยละ 42.75) ของผู้มีงานทำทั้งหมด ซึ่งมีจำนวนน้อยกว่าไตรมาส 3 ปี 2558 ส่วนผู้ทำงานนอกภาคเกษตรกรรมมีจำนวน 102,545 คน (ร้อยละ 57.25) ของผู้มีงานทำทั้งหมด เพิ่มขึ้นจากไตรมาสที่แล้วที่มีอัตราร้อยละ 55.99 เนื่องจากการสำรวจของไตรมาสนี้พบว่าจำนวนผู้มีงานทำเพิ่มขึ้น อันมีสาเหตุจากปัญหาทางเศรษฐกิจ ทำให้ผู้ประกอบการเพิ่มการลงทุน โดยเฉพาะเรื่องแรงงาน จึงส่งผลให้แรงงานจากนอกภาคเกษตรกรรมหรือภาคอุตสาหกรรม และแรงงานรอฤดูกาล โดยกลุ่มผู้ทำงานนอกภาคเกษตรจะทำงานในสาขาการขนส่ง การขายปลีกมากที่สุด เป็นจำนวน 24,054 คน (ร้อยละ 23.46) ของผู้มีงานทำนอกภาคเกษตรกรรมทั้งหมด รองลงมาคือ สาขาการผลิต เป็นจำนวน 21,319 คน (ร้อยละ 20.79) การบริหารราชการและป้องกันประเทศ เป็นจำนวน 10,629 คน (ร้อยละ 10.37) การก่อสร้าง เป็นจำนวน 8,880 คน (ร้อยละ 8.66) ตามลำดับ (ตารางภาคผนวก 3)

แผนภูมิ 3-2 ผู้มีงานทำจังหวัดชัยนาท จำแนกตามประเภทอุตสาหกรรมนอกภาคเกษตรกรรม 5 อันดับแรก

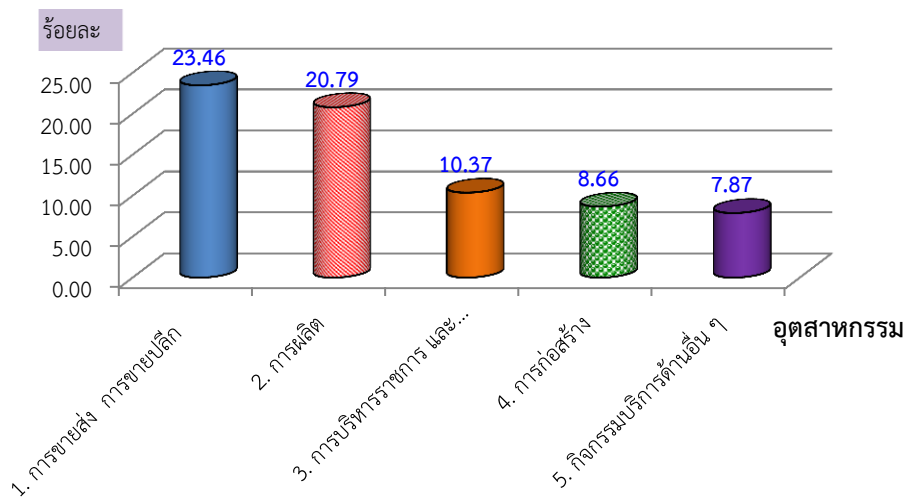

ที่มา : สำนักงานสถิติจังหวัดชัยนาท (ข้อมูล ณ เดือนตุลาคม - ธันวาคม 2558)

เมื่อพิจารณาผู้มีงานทำตามอาชีพในไตรมาส 4 ปี 2558 พบว่า อาชีพที่มีผู้มีงานทำมากที่สุด 5 อันดับแรกคือ

- 1) ผู้ปฏิบัติงานที่มีฝีมือในด้านการเกษตรและการประมง จำนวน 64,901 คน (ร้อยละ 36.24)
- 2) พนักงานบริการและพนักงานในร้านและตลาด มีจำนวน 29,661 คน (ร้อยละ 16.56)
- 3) ผู้ประกอบอาชีพขั้นพื้นฐานต่าง ๆ ในด้านการขายและการให้บริการ มีจำนวน 26,861 คน (ร้อยละ 15.00)
- 4) ผู้ปฏิบัติงานด้านความสามารถทางฝีมือ และธุรกิจอื่นๆ ที่เกี่ยวข้อง มีจำนวน 21,212 คน (ร้อยละ 11.84)
- 6) ผู้ปฏิบัติการโรงงานและเครื่องจักรและผู้ประกอบวิชาชีพด้านการประกอบ จำนวน 12,220 คน (ร้อยละ 6.82) ตามลำดับ

นอกนั้นเป็นผู้ประกอบอาชีพอื่นๆ เช่น ผู้ประกอบวิชาชีพต่าง ๆ เสมียน ผู้ประกอบวิชาชีพด้านเทคนิคสาขาต่างๆ ผู้บัญญัติกฎหมาย ฯลฯ ซึ่งมีสัดส่วนรวมกันแล้วคิดเป็นร้อยละ 13.54 ของผู้มีงานทำทั้งสิ้น (ตารางภาคผนวก 4)

แผนภูมิ 3-3 ผู้มีงานทำจังหวัดชัยนาท จำแนกตามอาชีพและเพศ (5 อันดับแรก)

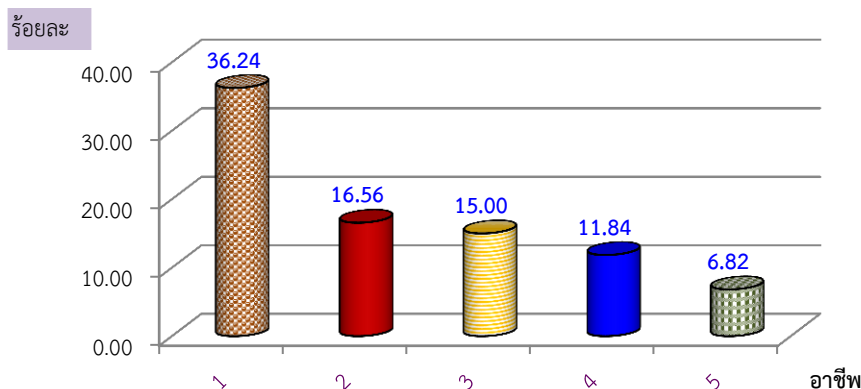

- หมายเหตุ**
1. ผู้ปฏิบัติงานที่มีฝีมือในด้านการเกษตรและการประมง
 2. พนักงานบริการและพนักงานในร้านค้า และตลาด
 3. อาชีพขั้นพื้นฐานต่างๆในด้านการขายและการให้บริการ
 4. ผู้ปฏิบัติงานด้านความสามารถทางฝีมือและธุรกิจอื่น ๆ ที่เกี่ยวข้อง
 5. ผู้ปฏิบัติการโรงงานและเครื่องจักร และผู้ปฏิบัติงานด้านการประกอบ

ที่มา : สำนักงานสถิติจังหวัดชัยนาท (ข้อมูล ณ เดือนตุลาคม - ธันวาคม 2558)

สำหรับการศึกษาของผู้มีงานทำไตรมาสนี้ พบว่า ส่วนใหญ่จบการศึกษาต่ำกว่าประถมศึกษา มีจำนวน 56,069 คน (ร้อยละ 31.30) รองลงมา คือ ระดับประถมศึกษา มีจำนวน 37,740 คน (ร้อยละ 21.07) ระดับมหาวิทยาลัย มีจำนวน 30,005 คน (ร้อยละ 16.75) ระดับมัธยมศึกษาตอนปลาย มีจำนวน 25,740 คน (ร้อยละ 14.37) ระดับมัธยมศึกษาตอนต้น มีจำนวน 24,893 คน (ร้อยละ 13.90) ตามลำดับ (ตารางภาคผนวก 5)

แผนภูมิ 3-4 ผู้มีงานทำจังหวัดชัยนาท จำแนกตามระดับการศึกษา

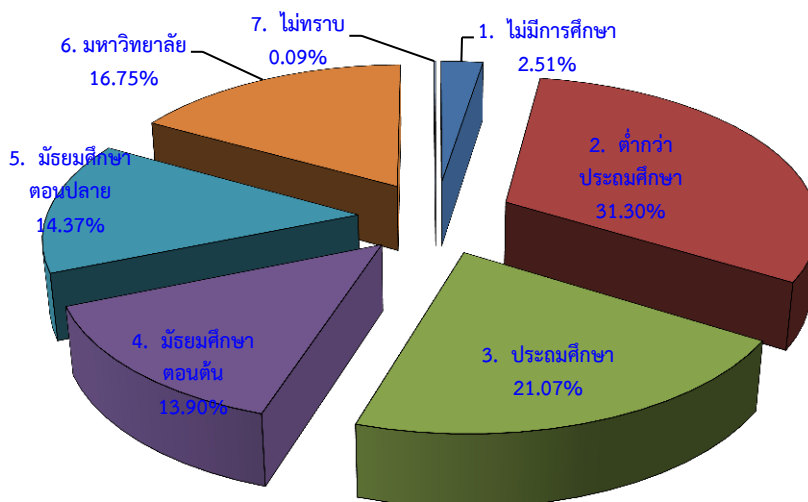

ที่มา : สำนักงานสถิติจังหวัดชัยนาท (ข้อมูล ณ เดือนตุลาคม - ธันวาคม 2558)

เมื่อพิจารณาสถานภาพการทำงานของผู้มีงานทำในไตรมาสนี้ พบว่า ส่วนใหญ่ทำงานส่วนตัว จำนวน 66,794 คน (ร้อยละ 37.29) รองลงมาคือ ลูกจ้างเอกชน มีจำนวน 52,125 คน (ร้อยละ 29.10) เป็นช่วยธุรกิจครัวเรือน จำนวน 34,838 คน (ร้อยละ 19.45) เป็นลูกจ้างรัฐบาล 22,368 คน (ร้อยละ 12.49) และเป็น นายจ้าง จำนวน 2,982 คน (ร้อยละ 1.66) (ตารางภาคผนวก 6)

แผนภูมิ 3-5 ผู้มีงานทำจังหวัดชัยนาท จำแนกตามสถานภาพการทำงาน

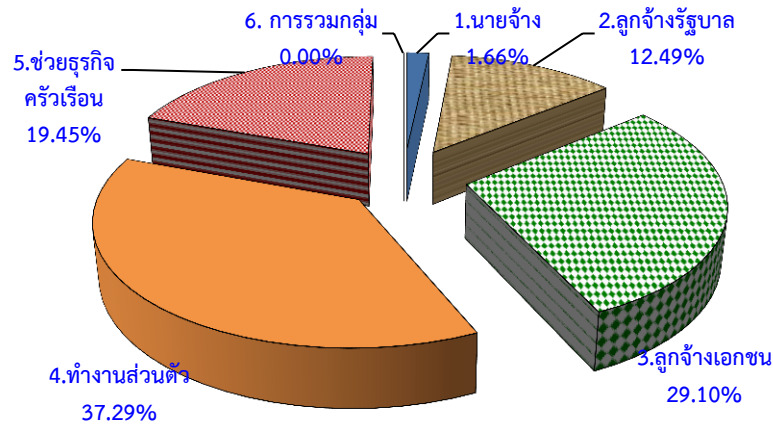

ที่มา : สำนักงานสถิติจังหวัดชัยนาท (ข้อมูล ณ เดือนตุลาคม – ธันวาคม 2558)

3) ผู้ว่างงาน

จากการสำรวจ พบว่า ประชากรจังหวัดชัยนาท มีผู้ว่างงานทั้งสิ้น 1,867 คน แยกเป็นชาย 1,347 คน และหญิง 520 คน คิดเป็นร้อยละ 72.15 และ 27.85 ของผู้ว่างงาน ตามลำดับ

สำหรับอัตราการว่างงานของประชากร ซึ่งหมายถึง สัดส่วนของผู้ว่างงานต่อจำนวนประชากรที่อยู่ในกำลังแรงงานรวม พบว่า จังหวัดชัยนาทมีอัตราการว่างงานร้อยละ 1.03

แผนภูมิ 3-6 ผู้ว่างงานจังหวัดชัยนาท จำแนกตามเพศ

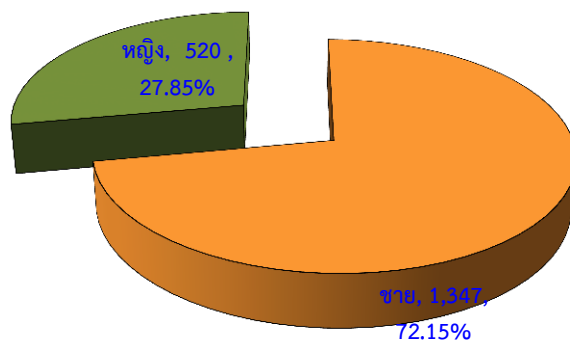

ที่มา : สำนักงานสถิติจังหวัดชัยนาท (ข้อมูล ณ เดือนตุลาคม – ธันวาคม 2558)

หมายเหตุ : $\text{อัตราการว่างงาน} = \frac{\text{ผู้ว่างงาน}}{\text{ผู้อยู่ในกำลังแรงงาน}} \times 100$

4) แรงงานนอกระบบ

แรงงานนอกระบบจังหวัดชัยนาท จากข้อมูลเบื้องต้นปี 2558 มีผู้ทำงานนอกระบบ จำนวน 123,920 คน โดยแยกเป็นเพศชาย จำนวน 65,295 คน และเพศหญิง จำนวน 58,625 คน คิดเป็นร้อยละ 52.69 และ 47.31

เมื่อพิจารณาแรงงานนอกระบบตามกลุ่มอายุ พบว่า กลุ่มอายุ 25-59 ปี ซึ่งเป็นประชากรที่อยู่ในวัยทำงานมีจำนวนมากที่สุด 88,790 คน (ร้อยละ 70.26) รองลงมาเป็น กลุ่มอายุตั้งแต่ 60 ปีขึ้นไป เป็นวัยชราที่ยังสามารถทำงานได้ 28,515 คน (ร้อยละ 22.57) และกลุ่มอายุ 15-24 ปี เป็นประชากรที่อยู่ในวัยเยาวชนส่วนใหญ่กำลังเรียนหนังสือ 9,061 คน (ร้อยละ 7.17) (ตารางภาคผนวก 7)

แผนภูมิ 3-7 ช่วงอายุของแรงงานนอกระบบจังหวัดชัยนาท ปี 2558

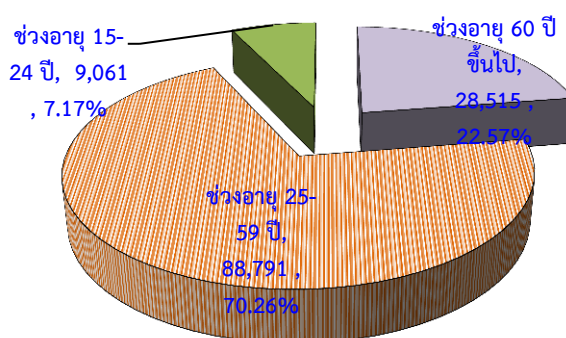

ที่มา : สำนักงานสถิติจังหวัดชัยนาท ข้อมูลรายปี 2558

สำหรับระดับการศึกษาที่สำเร็จของแรงงานนอกระบบในช่วงที่ผ่านมา แรงงานนอกระบบส่วนใหญ่ยังเป็นผู้ที่ไม่มีการศึกษาและต่ำกว่าประถมศึกษา มากกว่าร้อยละ 40 ซึ่งในปี 2558 มีจำนวน 55,903 คน (ร้อยละ 44.2) รองลงมาเป็นแรงงานนอกระบบที่สำเร็จการศึกษาระดับประถมศึกษา จำนวน 28,725 คน (ร้อยละ 22.7) ระดับมัธยมศึกษาตอนต้น จำนวน 16,159 คน (ร้อยละ 12.8) ระดับมัธยมศึกษาตอนปลาย จำนวน 15,465 คน (ร้อยละ 12.2) และอุดมศึกษา จำนวน 10,112 คน (ร้อยละ 8.0) ตามลำดับ (ตารางภาคผนวก 8)

แผนภูมิ 3-8 การศึกษาของแรงงานนอกระบบจังหวัดชัยนาท ปี 2558

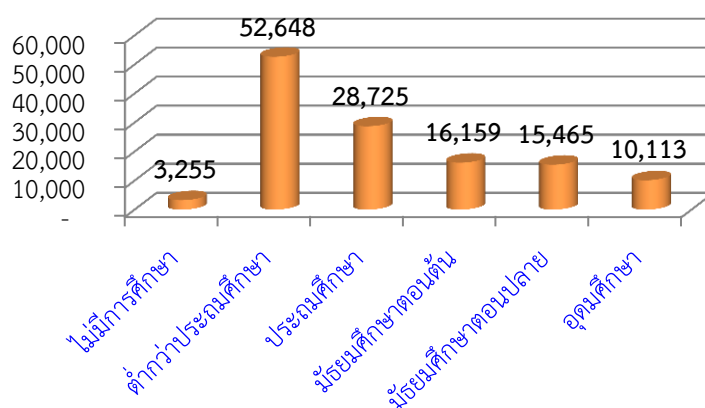

ที่มา : สำนักงานสถิติจังหวัดชัยนาท ข้อมูลรายปี 2558

ส่วนใหญ่จะทำงานในด้านการเกษตรและประมง จำนวน 68,807 คน (ร้อยละ 56.22) รองลงมา อาชีพพื้นฐานต่าง ๆ จำนวน 18,887 คน (ร้อยละ 15.43) พนักงานบริการ จำนวน 18,601 คน (ร้อยละ 15.20) ด้านความสามารถทางฝีมือ จำนวน 12,958 คน (ร้อยละ 10.59) และผู้ปฏิบัติงานโรงงานเครื่องจักร จำนวน 3,128 คน (ร้อยละ 2.56) ส่วนที่เหลือกระจายตามกลุ่มอาชีพต่าง ๆ อีก จำนวน 3,985 คน (ตารางภาคผนวก 9)

แผนภูมิ 3-9 อาชีพของแรงงานนอกระบบจังหวัดชัยนาท ปี 2558

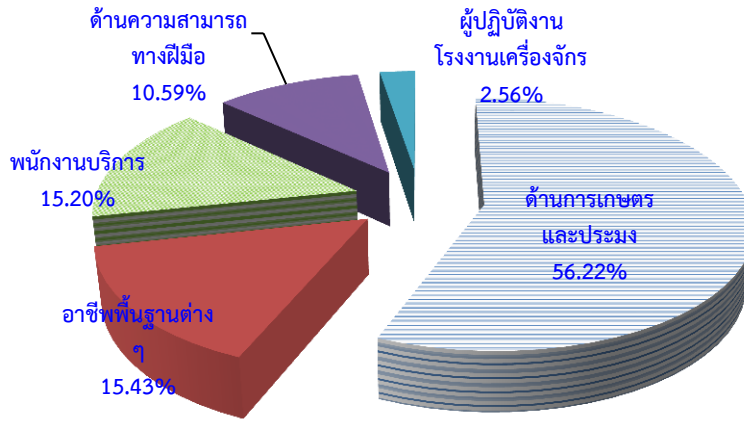

ที่มา : สำนักงานสถิติจังหวัดชัยนาท ข้อมูลรายปี 2558

ส่วนการทำงานในภาคอุตสาหกรรมนั้น แรงงานนอกระบบจังหวัดชัยนาท จะทำงานในกิจกรรมการขายส่ง การขายปลีก มากที่สุด เป็นจำนวน 17,550 คน คิดเป็นร้อยละ 34.5 ของแรงงานนอกระบบที่ทำงานในภาคอุตสาหกรรม รองลงมา คือ ที่พักแรมและบริการด้านอาหาร จำนวน 9,100 คน คิดเป็นร้อยละ 17.9 และการผลิต จำนวน 8,186 คน คิดเป็นร้อยละ 16.1 ตามลำดับ ส่วนที่เหลือกระจายตามกลุ่มอาชีพต่าง ๆ อีก จำนวน 15,966 คน (ตารางภาคผนวก 10)

แผนภูมิ 3-10 อุตสาหกรรมการทำงานของแรงงานนอกระบบจังหวัดชัยนาท ปี 2558

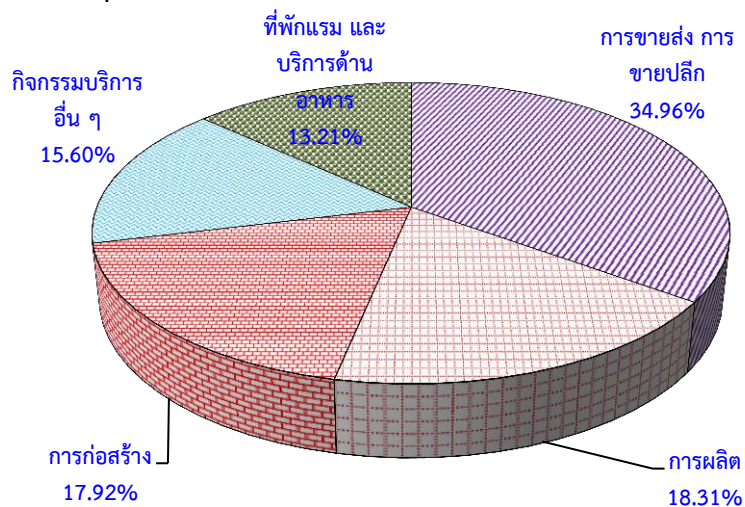

ที่มา : สำนักงานสถิติจังหวัดชัยนาท ข้อมูลรายปี 2558

สำหรับปัญหาของแรงงานนอกระบบส่วนใหญ่ยังคงเป็นปัญหาเดิมๆ ในแต่ละปีไม่แตกต่างกัน สำหรับปี 2558 พบว่า ปัญหาจากการทำงานที่แรงงานนอกระบบต้องการให้ภาครัฐช่วยเหลือมากที่สุด คือ ปัญหาเกี่ยวกับค่าตอบแทนร้อยละ 46.67 รองลงมาเป็นการทำงานที่ไม่ต่อเนื่องร้อยละ 34.68 และงานหนักร้อยละ 7.96 ที่เหลือเป็นอื่นๆ เช่น ไม่ทราบ ไม่มีสวัสดิการ ชั่วโมงการทำงานมากเกินไป เป็นต้น

สำหรับปัญหาสภาพแวดล้อมในการทำงาน ที่แรงงานนอกระบบประสบมากที่สุด คือ ไม่ทราบ ร้อยละ 33.04 รองลงมาคือมีฝุ่นละออง คิว้น กลิ่น ร้อยละ 18.77 และมีแสงสว่างไม่พอร้อยละ 16.96 ตามลำดับ

ส่วนปัญหาความไม่ปลอดภัยในการทำงาน ที่แรงงานนอกระบบประสบเป็นส่วนใหญ่ คือ ได้รับสารเคมีเป็นพิษร้อยละ 55.08 รองลงมาคือ ไม่ทราบ ร้อยละ 28.17 และเครื่องจักร เครื่องมือที่เป็นอันตรายร้อยละ 8.94 ตามลำดับ

3.2 การส่งเสริมการมีงานทำ

1) การจัดหางานในประเทศ

ภารกิจการส่งเสริมให้ประชาชนมีงานทำเป็นภารกิจหลักของกระทรวงแรงงาน ซึ่งดำเนินการโดยสำนักงานแรงงานจังหวัดชัชวาท ส่วนการส่งเสริมการมีงานทำในรูปแบบการจัดหางานมีทั้งการหางานในประเทศและต่างประเทศ โดยสำนักงานจัดหางานจังหวัดชัชวาท ในช่วงไตรมาส 4 ปี 2558 (ตุลาคม - ธันวาคม 2558) มีตำแหน่งงานว่าง ที่แจ้งผ่านสำนักงานจัดหางานจังหวัดชัชวาท จำนวน 211 อัตรา ซึ่งมีสัดส่วนที่ลดลงจากไตรมาสที่แล้ว ที่มีตำแหน่งงานว่าง จำนวน 233 อัตรา ในส่วนของผู้ลงทะเบียนสมัครงาน จำนวน 484 คน ลดลงจากไตรมาสที่แล้วที่มีจำนวน 624 คน ขณะที่ได้รับการบรรจุงาน จำนวน 215 คน ลดลงจากไตรมาสที่แล้วที่มีจำนวน 324 คน ทั้งนี้ การที่จำนวนตำแหน่งงานว่าง ผู้สมัครงาน และการบรรจุงานในไตรมาสนี้มีสัดส่วนที่ลดลง

แผนภูมิ 3-11 เปรียบเทียบตำแหน่งงานว่าง/การสมัครงาน/การบรรจุงาน

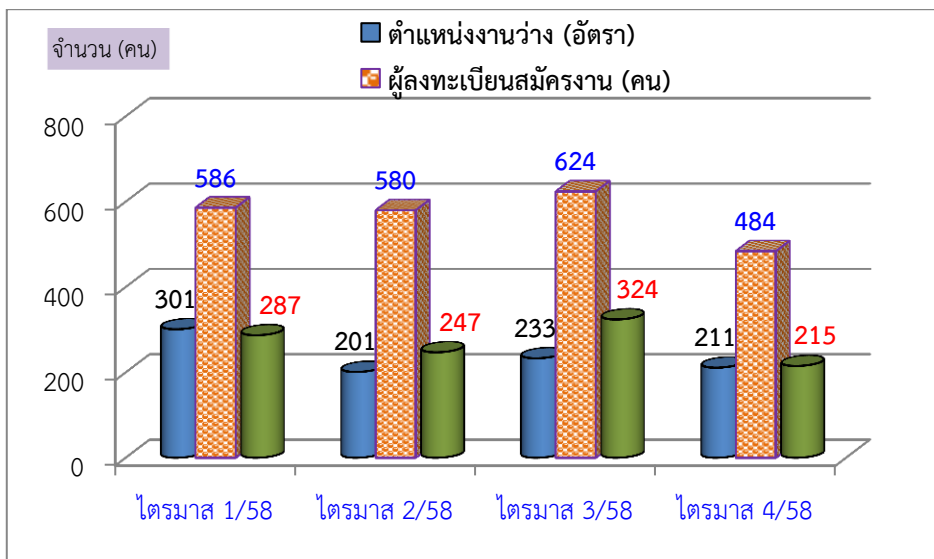

ที่มา : สำนักงานจัดหางานจังหวัดชัชวาท

สำหรับตำแหน่งงานว่างไตรมาส 4 พบว่าเป็นเพศชาย 2 คน (ร้อยละ 0.95) ของตำแหน่งงานว่างทั้งหมด ขณะที่เพศหญิง 3 คน (ร้อยละ 1.42) และไม่ระบุเพศ จำนวน 206 คน (ร้อยละ 97.63) การที่ตำแหน่งงานว่างไม่ระบุเพศ แสดงให้เห็นว่าสถานประกอบการหรือนายจ้าง พิจารณาเห็นว่างานโดยทั่วไปไม่ว่าชายหรือหญิงก็สามารถทำได้เช่นกัน หรือไม่มีความแตกต่างในเรื่องเพศ ในอีกประการหนึ่งนายจ้างพิจารณาเห็นว่าการไม่ระบุเพศจะเป็นผลดีในด้านโอกาสคัดเลือกมากกว่าการระบุเพศ

แผนภูมิ 3-12 ตำแหน่งงานว่างในจังหวัดชัยนาทแยกตามเพศ

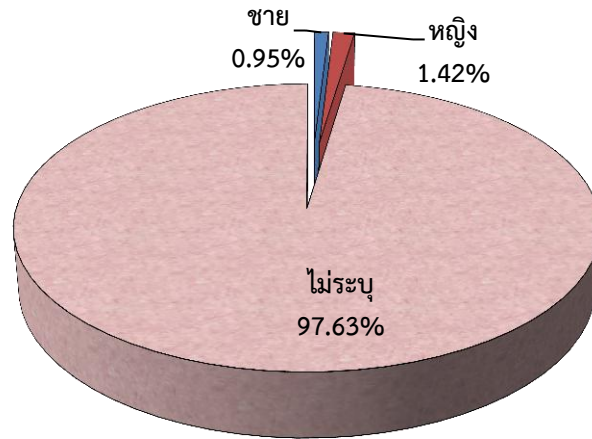

ที่มา : สำนักงานจัดหางานจังหวัดชัยนาท

เมื่อพิจารณาถึงจำนวนผู้มาลงทะเบียนสมัครงานในไตรมาสนี้ พบว่ามีจำนวนทั้งสิ้น 484 คน เป็นเพศชาย 224 คน (ร้อยละ 46.28) และเป็นเพศหญิง 260 คน (ร้อยละ 53.72) และการบรรจุงานมีผู้ได้รับการบรรจุงานทั้งสิ้น 215 คน โดยสัดส่วนของการบรรจุงานเพศชายจะได้รับการบรรจุงานน้อยกว่าเพศหญิง กล่าวคือผู้บรรจุงานเพศชายมีสัดส่วนร้อยละ 41.40 (89 คน) ขณะที่เพศหญิงมีร้อยละ 58.60 (126 คน)

แผนภูมิ 3-13 ตำแหน่งงานว่าง/ผู้สมัครงาน และการบรรจุงานในจังหวัดชัยนาท จำแนกตามเพศ

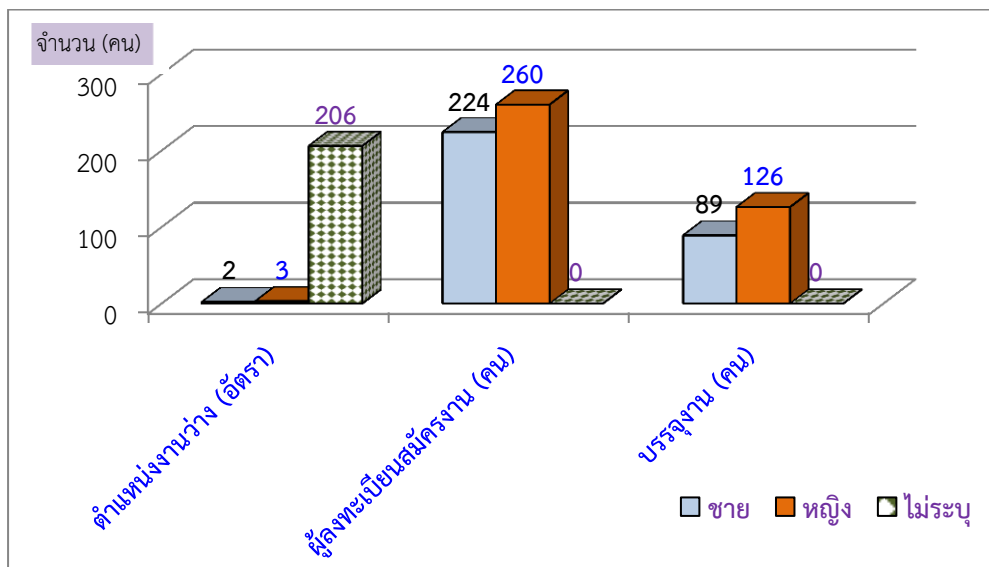

ที่มา : สำนักงานจัดหางานจังหวัดชัยนาท

สำหรับตำแหน่งงานว่างตามระดับการศึกษาไตรมาสนี้พบว่า ตำแหน่งงานว่างมากกว่าร้อยละ 30.33 เป็นตำแหน่งงานในระดับมัธยมศึกษา รองลงมาเป็นระดับประถมศึกษาและต่ำกว่า มีอัตราร้อยละ 18.01 ระดับ ปวส. ร้อยละ 14.69 ระดับ ปวช. ร้อยละ 14.22 ระดับอนุปริญญา ร้อยละ 11.85 และระดับปริญญาตรี ร้อยละ 10.90 สำหรับระดับปริญญาโท ไม่มีความต้องการแรงงาน โดยเมื่อพิจารณารายละเอียด พบว่า ตำแหน่งงานว่างที่ต้องการสูงสุดในไตรมาสนี้ คือ ระดับมัธยมศึกษา มีความต้องการร้อยละ 30.33 (64 อัตรา) รองลงมาเป็นระดับประถมศึกษาและต่ำกว่า ร้อยละ 18.01 (38 อัตรา) ระดับ ปวส. ร้อยละ 14.69 (31 อัตรา) ระดับ ปวช. ร้อยละ 14.22 (30 อัตรา) ระดับอนุปริญญา ร้อยละ 11.85 (25 อัตรา) ระดับปริญญาตรี ร้อยละ 10.90 (23 อัตรา) ส่วนระดับปริญญาโท ในไตรมาสนี้ไม่มีความต้องการแรงงาน แสดงให้เห็นว่าขณะนี้ ตลาดแรงงานในจังหวัดชัยนาทมีความต้องการแรงงานระดับมัศึกษามากที่สุด ขณะที่ผู้สมัครงานในไตรมาสนี้ ส่วนใหญ่เป็นผู้ที่มีการศึกษาระดับมัศึกษามากที่สุด คือร้อยละ 55.17 (267 คน) รองลงมาเป็นระดับประถมศึกษาและต่ำกว่า ร้อยละ 20.04 (97 คน) ระดับปริญญาตรี ร้อยละ 9.50 (46 คน) ระดับ ปวส. ร้อยละ 8.68 (42 คน) ระดับ ปวช. ร้อยละ 6.20 (30 คน) และระดับอนุปริญญา ร้อยละ 0.41 (2 คน) และการบรรจุนงานในไตรมาสนี้ ระดับมัธยมศึกษาได้รับการบรรจุนงานมากที่สุด ร้อยละ 72.56 (156 คน) รองลงมาคือระดับประถมศึกษาและต่ำกว่า ร้อยละ 10.70 (23 คน) ระดับ ปวส. ร้อยละ 8.37 (18 คน) ระดับ ปวช. ร้อยละ 4.65 (10 คน) และระดับปริญญาตรี ร้อยละ 3.72 (8 คน) ตามลำดับ (ตารางภาคผนวก 11)

แผนภูมิ 3-14 ตำแหน่งงานว่าง/ผู้สมัครงาน และการบรรจุนงานในจังหวัดชัยนาท จำแนกตามระดับการศึกษา

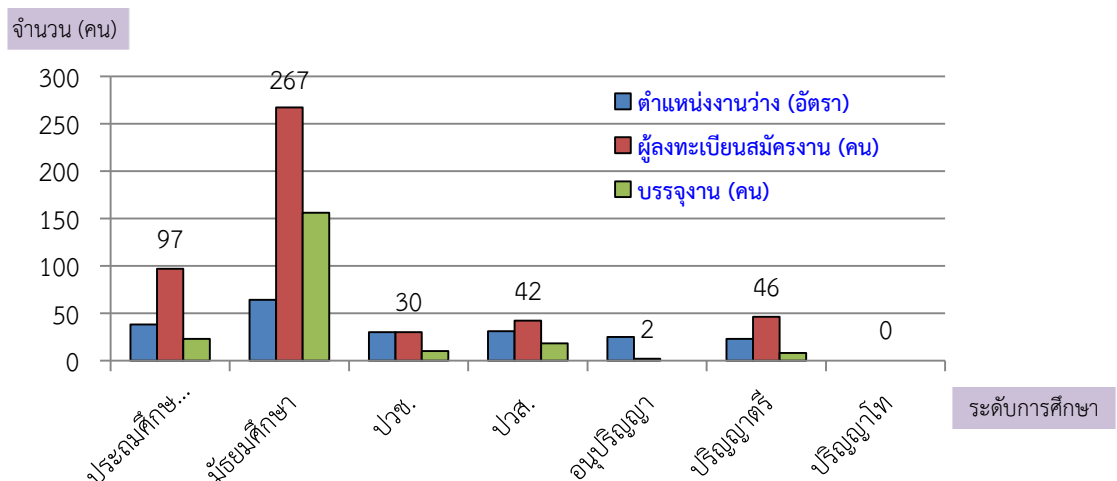

ที่มา : สำนักงานจัดหางานจังหวัดชัยนาท

จากแผนภูมิข้างต้น ประเด็นที่น่าสังเกต คือ ตำแหน่งงานว่างทุกระดับการศึกษามีสัดส่วนน้อยกว่าจำนวนผู้สมัครงาน โดยเฉพาะอย่างยิ่งระดับมัธยมศึกษา มีสัดส่วนตำแหน่งงานว่างน้อยกว่าผู้สมัครงานเป็นจำนวนมาก แสดงให้เห็นว่าเยาวชนมีค่านิยมและให้ความสำคัญกับการศึกษาต่อระดับปริญญาตรีสูงมาก เมื่อตำแหน่งงานที่รับไม่สอดคล้องกับการศึกษาที่จบ จึงส่งผลต่อการทำงานต่ำกว่าระดับการศึกษาตามมา

ด้านอาชีพพบว่าไตรมาสนี้ อาชีพที่มีตำแหน่งงานว่างมากที่สุด คือ

1) อาชีพพื้นฐาน ได้แก่ อาชีพด้านการขายและการให้บริการ เช่น ผู้จำหน่ายสินค้า อาหาร ผู้ส่งเอกสาร เป็นต้น ร้อยละ 92.42 (195 อัตรา)

- 2) เสมียน เจ้าหน้าที่ ร้อยละ 4.27 (9 อัตรา)
- 3) พนักงานบริการ พนักงานขายในร้านค้าและตลาด ร้อยละ 1.42 (3 อัตรา)
- 4) ช่างเทคนิคและผู้ปฏิบัติงานที่เกี่ยวข้อง ร้อยละ 1.42 (3 อัตรา)
- 5) ผู้ประกอบวิชาชีพด้านต่าง ๆ ร้อยละ 0.47 (1 อัตรา)

แผนภูมิ 3-15 ตำแหน่งงานว่างในจังหวัดชัยนาท จำแนกตามอาชีพ (5 อันดับ)

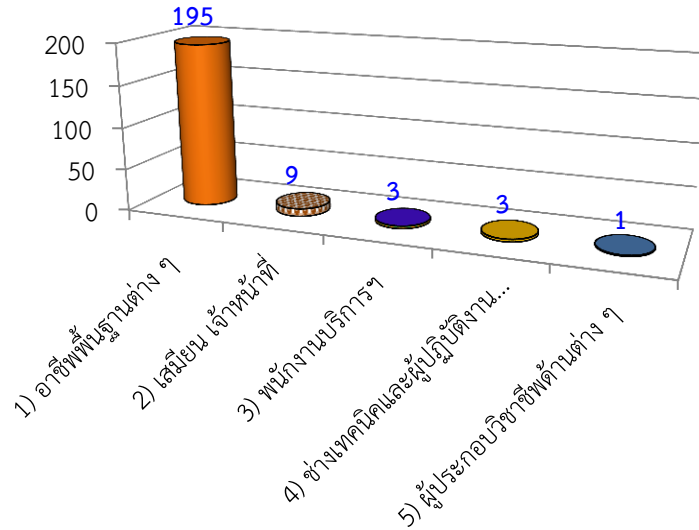

ที่มา : สำนักงานจัดหางานจังหวัดชัยนาท

สำหรับอาชีพที่มีผู้สมัครงานสูงสุดคือ อาชีพพื้นฐานต่าง ๆ ในด้านการขายและการให้บริการ จำนวน 217 คน (ร้อยละ 44.83) รองลงมาคือ เสมียน เจ้าหน้าที่ จำนวน 153 คน (ร้อยละ 31.61) และ ผู้ปฏิบัติงานในโรงงาน ผู้ควบคุมเครื่องจักรและผู้ปฏิบัติงานในการประกอบ จำนวน 33 คน (ร้อยละ 6.82) ส่วนการบรรจุงาน มีการบรรจุงานในอาชีพพื้นฐานต่าง ๆ มากที่สุด จำนวน 194 คน (ร้อยละ 90.23) รองลงมาคือ ผู้ปฏิบัติงานในโรงงาน ผู้ควบคุมเครื่องจักรและผู้ปฏิบัติงานในการประกอบ จำนวน 7 คน (ร้อยละ 3.26) และ เสมียน และเจ้าหน้าที่ จำนวน 5 คน (ร้อยละ 2.33) ตามลำดับ (ตารางภาคผนวก 12)

แผนภูมิ 3-16 ผู้สมัครงานในจังหวัดชัยนาท จำแนกตามอาชีพ (5 อันดับ)

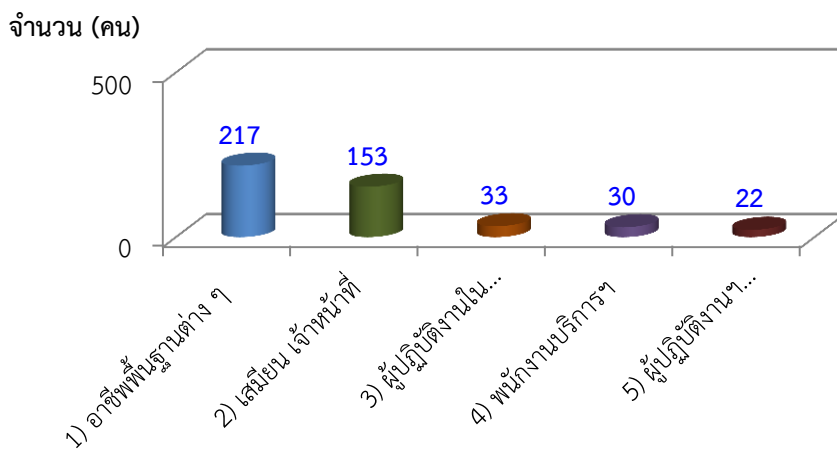

ที่มา : สำนักงานจัดหางานจังหวัดชัยนาท

ช่วงอายุที่เป็นที่ต้องการของตลาดแรงงานในไตรมาสนี้ส่วนใหญ่จะมีอายุระหว่าง 18-24 ปี ต้องการแรงงาน จำนวน 53 อัตรา (ร้อยละ 25.12) รองลงมาคืออายุระหว่าง 25-29 ปี จำนวน 44 อัตรา (ร้อยละ 20.85) และอายุระหว่าง 30-39 ปี จำนวน 41 อัตรา (ร้อยละ 19.43) ขณะเดียวกันผู้สมัครงานส่วนใหญ่ จะมีอายุระหว่าง 18-24 ปี จำนวน 155 คน (ร้อยละ 32.02) รองลงมาคืออายุระหว่าง 30-39 ปี จำนวน 122 คน (ร้อยละ 25.21) และอายุระหว่าง 25-29 ปี จำนวน 92 คน (ร้อยละ 19.01) ตามลำดับ และผู้มีอายุระหว่าง 18-24 ปี ได้รับการบรรจุงานสูงสุด จำนวน 85 คน (ร้อยละ 39.53) รองลงมาคืออายุระหว่าง 30-39 ปี จำนวน 64 คน (ร้อยละ 29.77) และอายุระหว่าง 25-29 ปี จำนวน 47 คน (ร้อยละ 21.86) ตามลำดับ (ตารางภาคผนวก 13)

แผนภูมิ 3-17 การบรรจุงานจังหวัดชัยนาท จำแนกตามอายุ

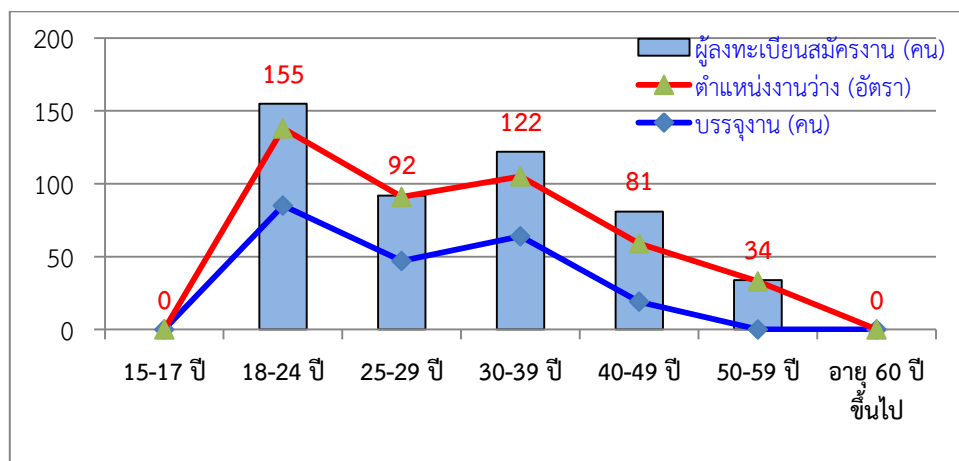

ที่มา : สำนักงานจัดหางานจังหวัดชัยนาท

2) การส่งเสริมแรงงานนอกระบบ

การส่งเสริมการมีงานทำของแรงงานนอกระบบ ไตรมาสนี้ พบว่า มีผู้เข้าร่วมโครงการทั้งสิ้น 1,464 คน โดยผู้ที่เข้าโครงการมากที่สุดเป็นประชาชนทั่วไป จำนวน 1,091 คน (ร้อยละ 74.52) รองลงมา คือ ผู้ประกันตนกรณีว่างงาน จำนวน 360 คน (ร้อยละ 24.59) และส่งเสริมการรับงานไปทำที่บ้าน จำนวน 13 คน (ร้อยละ 0.89) ของผู้เข้าร่วมโครงการทั้งหมด

แผนภูมิ 3-18 การส่งเสริมการมีงานทำของแรงงานนอกระบบจังหวัดชัยนาท

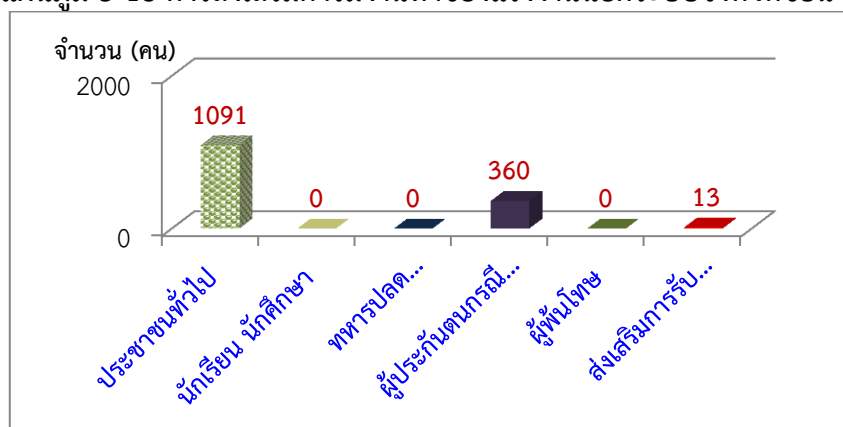

ที่มา : สำนักงานจัดหางานจังหวัดชัยนาท

3) แรงงานต่างด้าว

จำนวนแรงงานต่างด้าวที่เข้ามาทำงานอย่างถูกต้องตามกฎหมาย ณ เดือนธันวาคม 2558 มีจำนวนทั้งสิ้น 1,531 คน ซึ่งลดลงจากไตรมาสก่อนร้อยละ -2.92 (1,577 คน)

แผนภูมิ 3-19 แรงงานต่างด้าวถูกกฎหมายจังหวัดชัยนาท

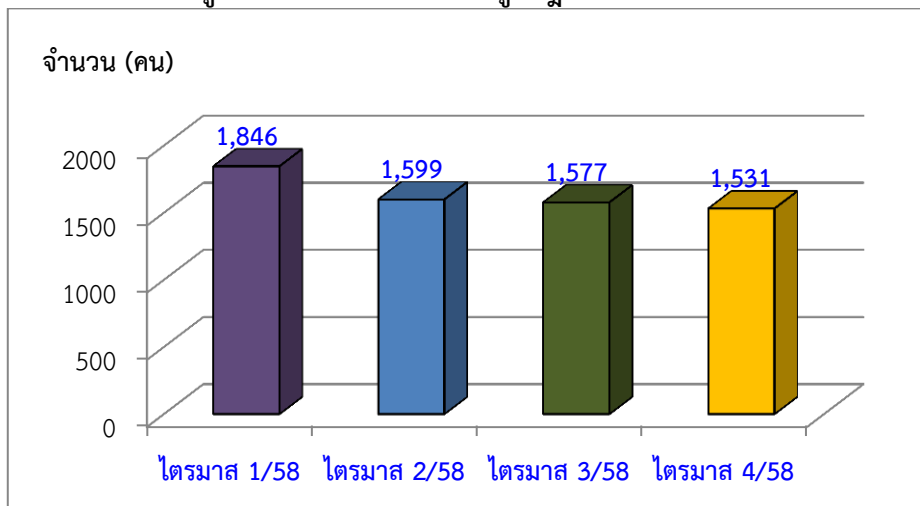

ที่มา : สำนักงานจัดหางานจังหวัดชัยนาท

สำหรับแรงงานต่างด้าวถูกกฎหมาย 3 สัญชาติ พบว่า มีจำนวนแรงงานสัญชาติเมียนมา มากที่สุด คือจำนวน 1,135 คน (ร้อยละ 79.32) รองลงมาคือสัญชาติกัมพูชา จำนวน 209 คน (ร้อยละ 14.61) และสัญชาติลาว จำนวน 87 คน (ร้อยละ 6.08) ของจำนวนแรงงานต่างด้าว 3 สัญชาติ

แผนภูมิ 3-20 แรงงานต่างด้าวถูกกฎหมาย จำแนก 3 สัญชาติ จังหวัดชัยนาท

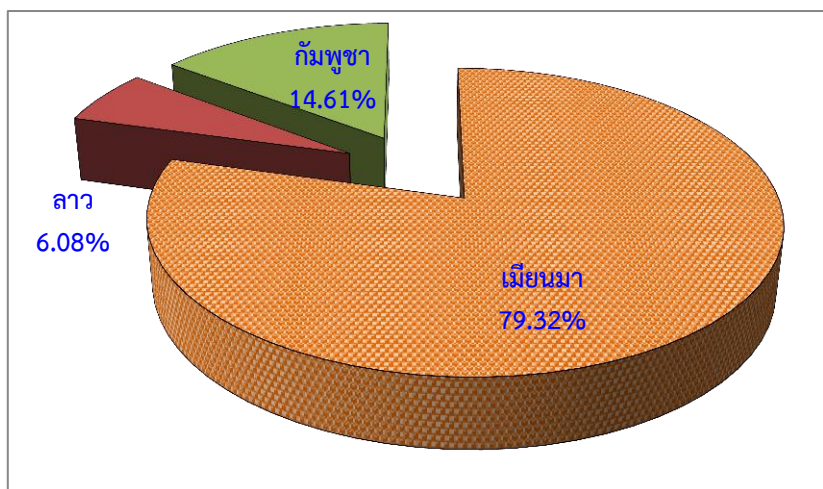

ที่มา : สำนักงานจัดหางานจังหวัดชัยนาท

ส่วนแรงงานต่างด้าวจังหวัดชัยนาท จำแนกตามประเภทการได้รับอนุญาต และเพศ ณ เดือนธันวาคม 2558 พบว่า เป็นการได้รับอนุญาตประเภทชั่วคราวมากที่สุด คือ จำนวน 958 คน (ร้อยละ 62.57) (แยกเป็น ประเภททั่วไป มาตรา 9 มีจำนวน 61 คน ประเภทนำเข้าตาม MOU จำนวน 11 คน และ

ประเภทพิสูจน์สัญชาติ จำนวน 886 คน) รองลงมา คือ ตามประกาศ ศสช. จำนวน 534 คน (ร้อยละ 34.88) และประเภทที่อยู่ในความดูแลของกระทรวงมหาดไทย จำนวน 39 คน (ร้อยละ 2.55) รายละเอียดตามตาราง 3-2

**ตารางที่ 3-2 จำนวนแรงงานต่างด้าวจังหวัดชัยนาท
จำแนกตามประเภทการได้รับอนุญาต และเพศ ณ เดือนธันวาคม 2558**

ประเภทการได้รับอนุญาต	ชาย	หญิง	รวม
1. ประเภทตลอดชีพ	-	-	-
2. ประเภทส่งเสริมการลงทุน	-	-	-
3. ประเภทชั่วคราว	612	346	958
3.1 ประเภททั่วไป มาตรา 9	40	21	61
3.2 ประเภทนำเข้าตาม MOU	8	3	11
3.3 ประเภทพิสูจน์สัญชาติ	564	322	886
4. ประเภทที่อยู่ในความดูแลของกระทรวงมหาดไทย	20	19	39
5. ตามประกาศ ศสช.	304	230	534
รวม	936	595	1,531

ที่มา : สำนักงานจัดหางานจังหวัดชัยนาท

**แผนภูมิ 3-21 แรงงานต่างด้าวถูกกฎหมาย จำแนกตามประเภทการได้รับอนุญาต
จังหวัดชัยนาท**

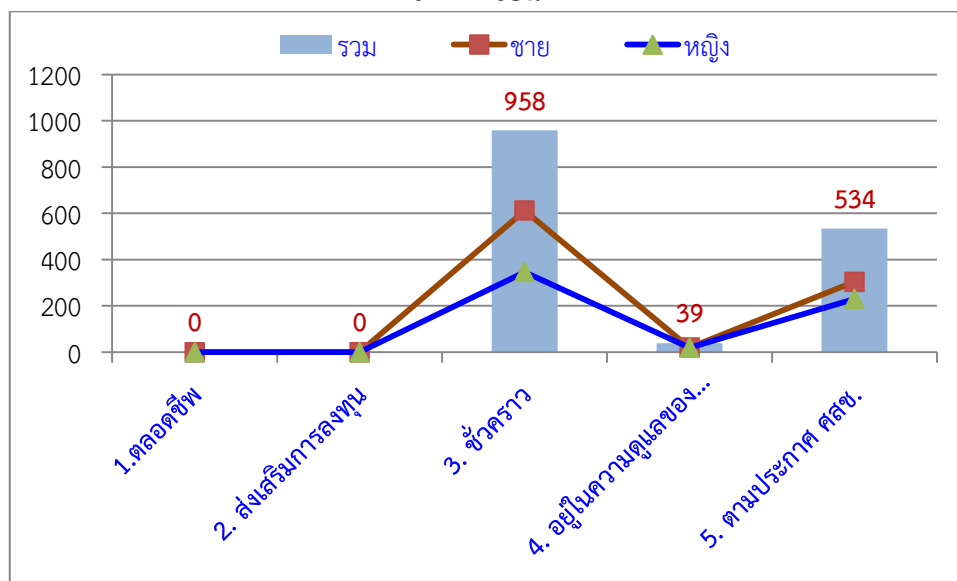

ที่มา : สำนักงานจัดหางานจังหวัดชัยนาท

4) การคาดประมาณกำลังแรงงาน-ผู้สำเร็จการศึกษา

กระทรวงแรงงานได้จัดทำโครงการวิจัย เรื่อง “แผนพัฒนากำลังคนของประเทศไทยเพื่อ+-เพิ่มขีดความสามารถในการแข่งขันของประเทศ” มีวัตถุประสงค์เพื่อจัดทำแผนแม่บทพัฒนากำลังคนในระดับจังหวัด ภายใต้โครงการดังกล่าวได้กำหนดให้สำนักงานแรงงานจังหวัดทำการสำรวจความต้องการแรงงาน (Demand) และผู้สำเร็จการศึกษา (Supply) ในพื้นที่ เพื่อนำไปใช้ประโยชน์ในงานที่เกี่ยวข้องกับการวิเคราะห์ตลาดแรงงาน และจัดทำแผนพัฒนากำลังคนของจังหวัดต่อไป

ผลการสำรวจดังกล่าวนำไปสู่การคาดประมาณความต้องการแรงงานระดับจังหวัดใช้วิธี Manpower Requirement Approach (หรือ วิธี GPP per Worker) ซึ่งทางสถาบันวิจัยเพื่อการพัฒนาประเทศไทย (TDRI) ได้สร้างซอฟต์แวร์ในการคำนวณเพื่อนำผลการสำรวจบันทึกในระบบประมวลผล (Software) ให้มีการถ่วงน้ำหนัก (Weight) และจะได้ข้อมูลเป็นค่าประมาณการของจังหวัด

การสำรวจข้อมูลอุปสงค์แรงงาน (Demand)

สำนักงานแรงงานจังหวัดชัยนาท ได้ทำการสำรวจความต้องการและการขาดแคลนแรงงานของสถานประกอบการ ปี 2558 ในระหว่างวันที่ 1 มีนาคม – 30 พฤษภาคม 2558 โดยดำเนินการสำรวจกลุ่มตัวอย่างจากสถานประกอบการในจังหวัดชัยนาท 29 สาขาอุตสาหกรรม จำนวน 301 แห่ง จากสถานประกอบการทั้งหมด 706 แห่ง ผลการสำรวจมีดังนี้

สถานประกอบการที่สำรวจ จำนวน 301 แห่ง แยกเป็นสถานประกอบการขนาดใหญ่มาก (200 คนขึ้นไป) จำนวน 9 แห่ง ขนาดใหญ่ (51-200 คน) จำนวน 27 แห่ง ขนาดกลาง (11-50 คน) จำนวน 78 แห่ง และขนาดเล็ก (1-10 คน) จำนวน 187 แห่ง

แผนภูมิ 3-22 จำนวนสถานประกอบการที่ทำการสำรวจ ปี 2558

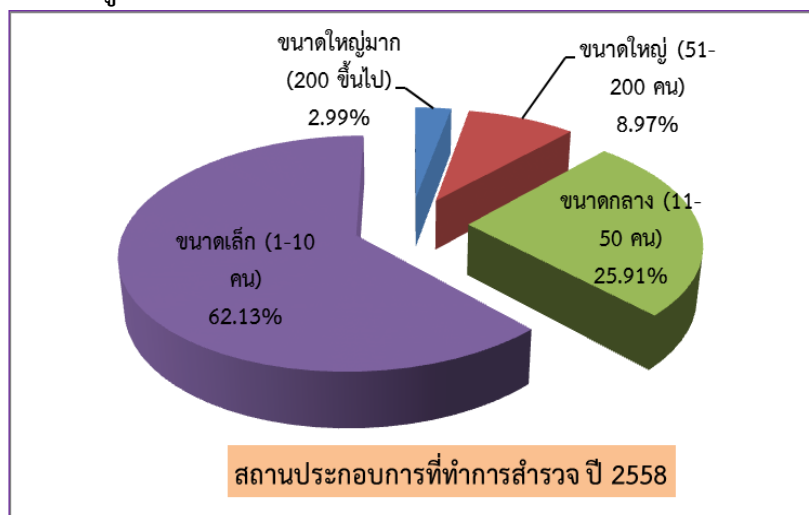

ที่มา : ระบบฐานข้อมูลแผนพัฒนากำลังคน(PMANP) กระทรวงแรงงาน (ข้อมูล ณ เดือนกรกฎาคม 2558)

มีผู้ทำงานจำนวนรวมทั้งสิ้น 12,446 ราย เป็นเพศชาย จำนวน 6,434 ราย คิดเป็นร้อยละ 51.70 และเพศหญิง จำนวน 6,012 ราย คิดเป็นร้อยละ 48.30

แผนภูมิ 3-23 จำนวนผู้มีงานทำที่ผ่านการสำรวจ ปี 2558 จำแนกตามเพศ

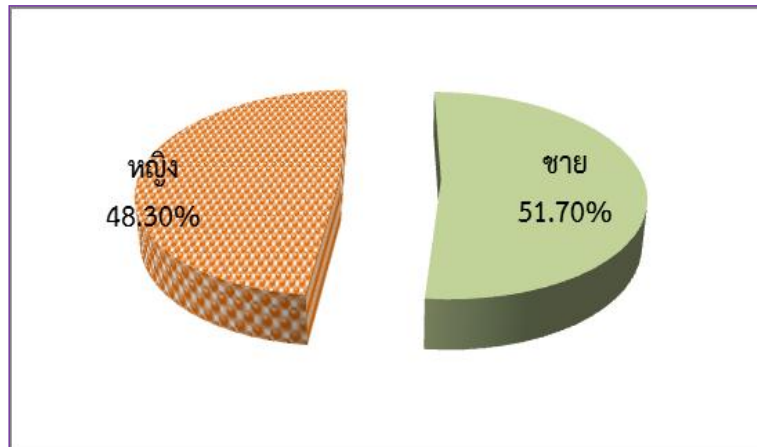

ที่มา : ระบบฐานข้อมูลแผนพัฒนากำลังคน(PMANP) กระทรวงแรงงาน (ข้อมูล ณ เดือนกรกฎาคม 2558)

ผู้ทำงานส่วนใหญ่เป็นกลุ่มแรงงานฝีมือมากที่สุด จำนวน 5,203 ราย คิดเป็นร้อยละ 41.80 รองลงมาได้แก่ กลุ่มแรงงานไร้ฝีมือ จำนวน 3,498 ราย คิดเป็นร้อยละ 28.11 กลุ่มแรงงานกึ่งฝีมือ จำนวน 3,024 ราย คิดเป็นร้อยละ 24.30 และกลุ่มผู้เชี่ยวชาญ/ผู้บริหาร จำนวน 721 ราย คิดเป็นร้อยละ 5.79 ตามลำดับ (ตารางภาคผนวก 14)

แผนภูมิ 3-24 เปรียบเทียบจำนวนผู้มีงานทำตามกลุ่มฝีมือ จำแนกตามเพศ ปี 2558

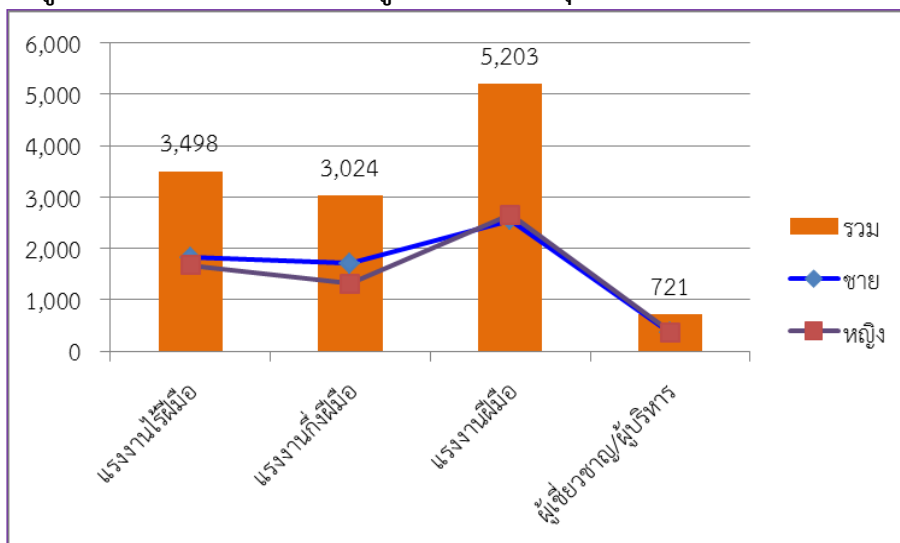

ที่มา : ระบบฐานข้อมูลแผนพัฒนากำลังคน(PMANP) กระทรวงแรงงาน (ข้อมูล ณ เดือนกรกฎาคม 2558)

เมื่อพิจารณาเป็นรายกิจการ พบว่า **กิจการที่มีผู้ทำงานมากที่สุด** ได้แก่ กิจการการผลิตรองเท้าและเครื่องหนัง โดยมีผู้ทำงานอยู่ถึง 2,798 ราย คิดเป็นร้อยละ 22.48 ของจำนวนผู้มีงานทำทั้งหมด รองลงมาได้แก่ กิจการขายปลีก ขายส่ง ซ่อมยานยนต์และจักรยานยนต์ จำนวน 1,908 ราย คิดเป็นร้อยละ 15.33 กิจการอาหาร และอาหารสัตว์ จำนวน 1,109 ราย คิดเป็นร้อยละ 8.91 กิจการยานยนต์และชิ้นส่วน จำนวน 812 ราย คิดเป็นร้อยละ 6.52 และกิจการการขนส่งและสถานที่เก็บสินค้า จำนวน 723 ราย คิดเป็นร้อยละ 5.81 ตามลำดับ

แผนภูมิ 3-25 จำนวนผู้มีงานทำ จำแนกตามประเภทกิจการและเพศ (5 อันดับแรก) ปี 2558

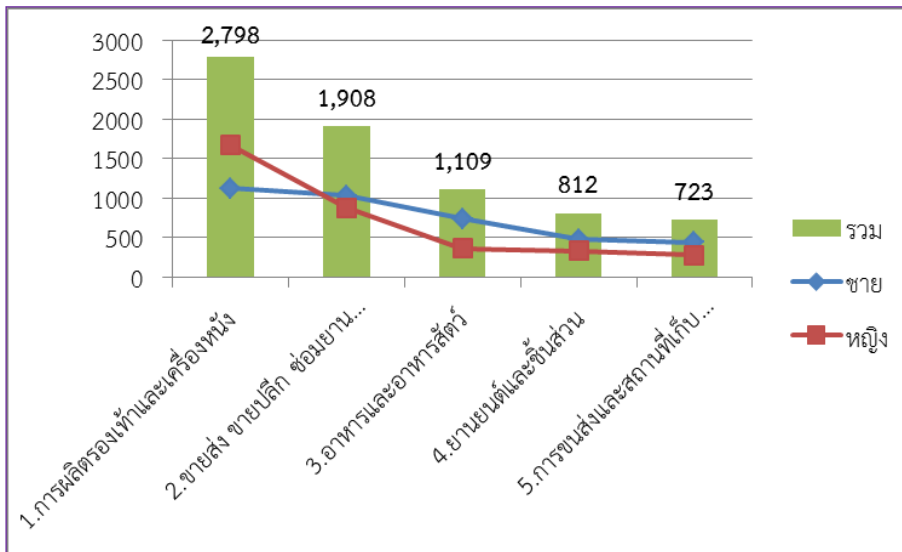

ที่มา : ระบบฐานข้อมูลแผนพัฒนากำลังคน(PMANP) กระทรวงแรงงาน (ข้อมูล ณ เดือนกรกฎาคม 2558)

จำนวนผู้ทำงาน จำแนกตามระดับการศึกษา จากการสำรวจพบว่า ผู้มีงานทำมีการศึกษาต่ำกว่า ม.3 มากที่สุด คือ จำนวน 4,071 ราย คิดเป็นร้อยละ 32.71 รองลงมาคือ ระดับ ม.3 มีจำนวน 2,571 ราย คิดเป็นร้อยละ 20.66 ระดับ ม.6 มีจำนวน 2,148 ราย คิดเป็นร้อยละ 17.26 ระดับปริญญาตรี มีจำนวน 1,283 ราย คิดเป็นร้อยละ 10.31 ระดับ ปวส. มีจำนวน 1,273 ราย คิดเป็นร้อยละ 10.23 ระดับ ปวช. มีจำนวน 1,001 ราย คิดเป็นร้อยละ 8.04 และระดับปริญญาโท มีจำนวน 99 ราย คิดเป็นร้อยละ 0.80 ตามลำดับ

แผนภูมิ 3-26 จำนวนผู้มีงานทำ ปี 2558 จำแนกตามระดับการศึกษา

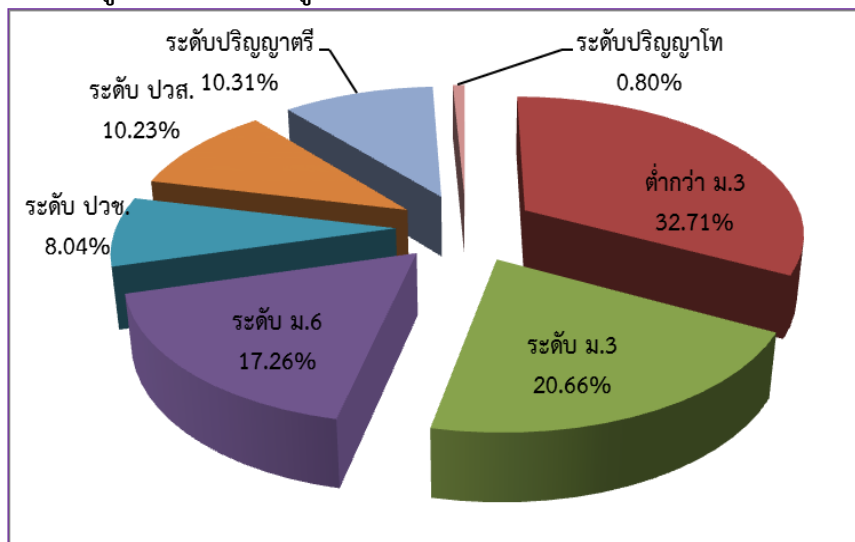

ที่มา : ระบบฐานข้อมูลแผนพัฒนากำลังคน(PMANP) กระทรวงแรงงาน (ข้อมูล ณ เดือนกรกฎาคม 2558)

จำนวนผู้มีงานทำแยกตามระดับทักษะฝีมือ จากผลการสำรวจพบว่า แรงงานฝีมือมีจำนวนมากที่สุด คือ 5,203 ราย คิดเป็นร้อยละ 41.80 รองลงมาคือแรงงานไร้ฝีมือ มีจำนวน 3,498 ราย คิดเป็นร้อยละ

28.11 แรงงานกึ่งฝีมือ มีจำนวน 3,024 ราย คิดเป็นร้อยละ 24.30 และผู้เชี่ยวชาญ/ผู้บริหาร มีจำนวน 721 ราย คิดเป็นร้อยละ 5.79 ตามลำดับ

แผนภูมิ 3-27 จำนวนผู้มีงานทำ จำแนกตามระดับทักษะฝีมือ ปี 2558

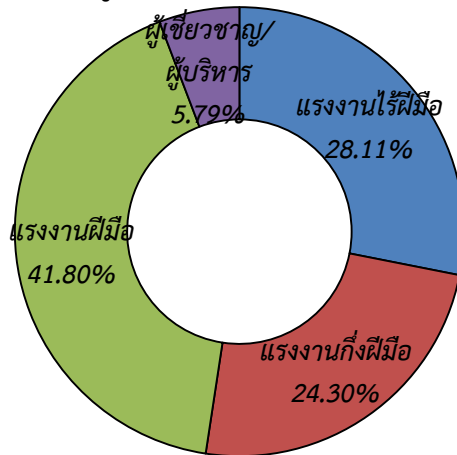

ที่มา : ระบบฐานข้อมูลแผนพัฒนากำลังคน(PMANP) กระทรวงแรงงาน (ข้อมูล ณ เดือนกรกฎาคม 2558)

การจ้างงานของลูกจ้างในสถานประกอบการ จากผลการสำรวจพบว่า มีการรับแรงงานใหม่ทั้งสิ้น 1,436 ราย โดยเป็นการรับเข้าทำงานเพื่อทดแทนแรงงานเก่าที่ออกไป จำนวน 1,202 ราย คิดเป็นร้อยละ 83.70 และการเพิ่มตำแหน่งงานใหม่ จำนวน 234 ราย คิดเป็นร้อยละ 16.30 (ตารางภาคผนวก 15)

แผนภูมิ 3-28 การสำรวจการจ้างงานของลูกจ้างในสถานประกอบการ ปี 2558

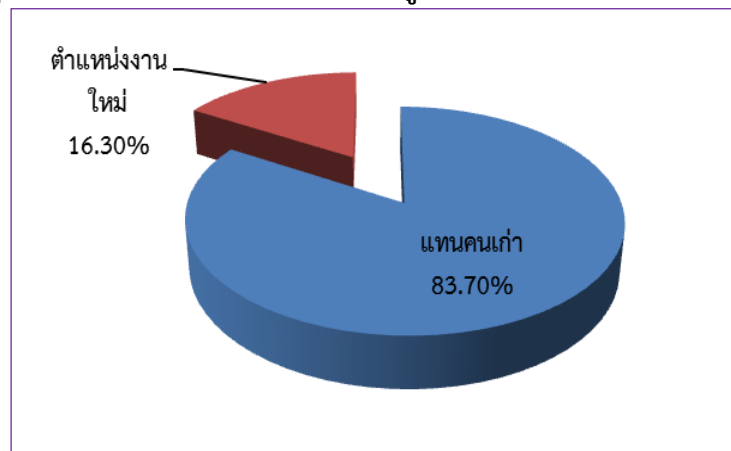

ที่มา : ระบบฐานข้อมูลแผนพัฒนากำลังคน(PMANP) กระทรวงแรงงาน (ข้อมูล ณ เดือนกรกฎาคม 2558)

เมื่อพิจารณาตามรายกิจการ พบว่า กิจการที่มีการรับแรงงานเข้าทำงานมากที่สุดได้แก่ กิจการการผลิตรองเท้าและเครื่องหนัง รองลงมาคือ การขายส่ง ขายปลีก ซ่อมยานยนต์และจักรยายนต์ และยานยนต์ และชิ้นส่วน ตามลำดับ

แผนภูมิ 3-29 การสำรวจการเข้างานของลูกจ้างในสถานประกอบการปี 2558
จำแนกตามประเภทกิจการ (5 อันดับแรก)

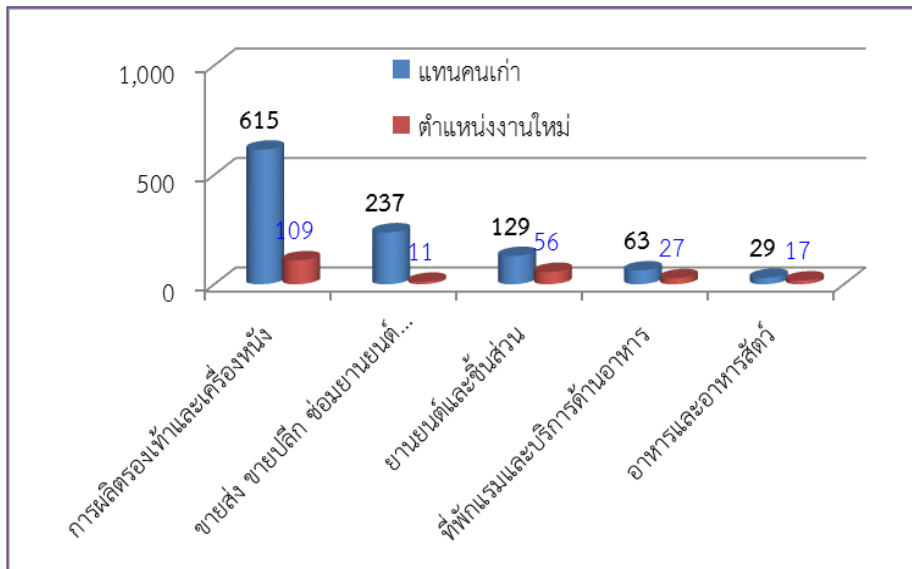

ที่มา : ระบบฐานข้อมูลแผนพัฒนากำลังคน(PMANP) กระทรวงแรงงาน (ข้อมูล ณ เดือนกรกฎาคม 2558)

การออกจากงานของลูกจ้างในสถานประกอบการ ผลการสำรวจพบว่า มีลูกจ้างที่ออกจากงานรวมทั้งสิ้น 1,238 ราย โดยส่วนใหญ่ 1,163 ราย คิดเป็นร้อยละ 93.94 เป็นการลาออกของลูกจ้าง ส่วนการถูกให้ออกจากงาน มีสาเหตุมาจากการลดงาน 2 ราย คิดเป็นร้อยละ 0.16 ไล่ออก 35 ราย คิดเป็นร้อยละ 2.83 และอื่นๆ จำนวน 38 ราย คิดเป็นร้อยละ 3.07

แผนภูมิ 3-30 การออกจากงานของลูกจ้างจำแนกตามสาเหตุการออกจากงาน ปี 2558

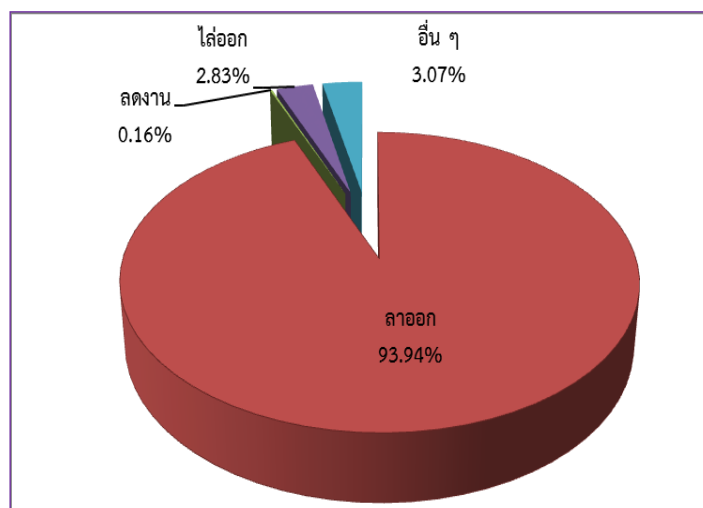

ที่มา : ระบบฐานข้อมูลแผนพัฒนากำลังคน(PMANP) กระทรวงแรงงาน (ข้อมูล ณ เดือนกรกฎาคม 2558)

หากจำแนกเป็นรายกิจการแล้ว พบว่ากิจการที่มีการลาออกจากงานมากที่สุด ได้แก่ การผลิตรองเท้าและเครื่องหนัง โดยมีการลาออกคิดเป็นร้อยละ 40.07 รองลงมาได้แก่ ขายส่ง ขายปลีก ซ่อมยานยนต์และจักรยานยนต์ คิดเป็นร้อยละ 27.17 และยานยนต์และชิ้นส่วน คิดเป็นร้อยละ 8.60 ตามลำดับ

แผนภูมิ 3-31 การออกจากงานของลูกจ้างจำแนกตามประเภทกิจการ และเพศ (5 อันดับแรก)
ปี 2558

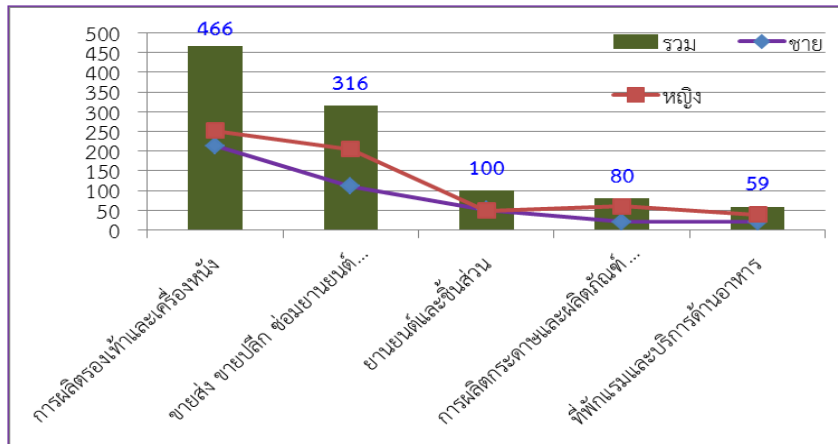

ที่มา : ระบบฐานข้อมูลแผนพัฒนากำลังคน(PMANP) กระทรวงแรงงาน (ข้อมูล ณ เดือนกรกฎาคม 2558)

ความต้องการและการขาดแคลนแรงงานตามระดับการศึกษาของสถานประกอบการ พบว่าสถานประกอบการมีความต้องการแรงงานที่สำเร็จการศึกษาระดับ ม.3 มากที่สุด คิดเป็นร้อยละ 36.52 รองลงมาได้แก่ ระดับ ปวส. คิดเป็นร้อยละ 33.33 ระดับ ปวช. คิดเป็นร้อยละ 9.28 และระดับปริญญาตรี คิดเป็นร้อยละ 8.12 สำหรับการขาดแคลนแรงงานของสถานประกอบการ พบว่า สถานประกอบการขาดแคลนแรงงานระดับ ม.3 มากที่สุดเช่นกัน คิดเป็นร้อยละ 32.55 รองลงมา คือ ระดับ ปวส. คิดเป็นร้อยละ 32.16 และระดับปริญญาตรี คิดเป็นร้อยละ 10.98 ตามลำดับ

แผนภูมิ 3-32 ความต้องการและการขาดแคลนแรงงาน จำแนกตามระดับการศึกษา

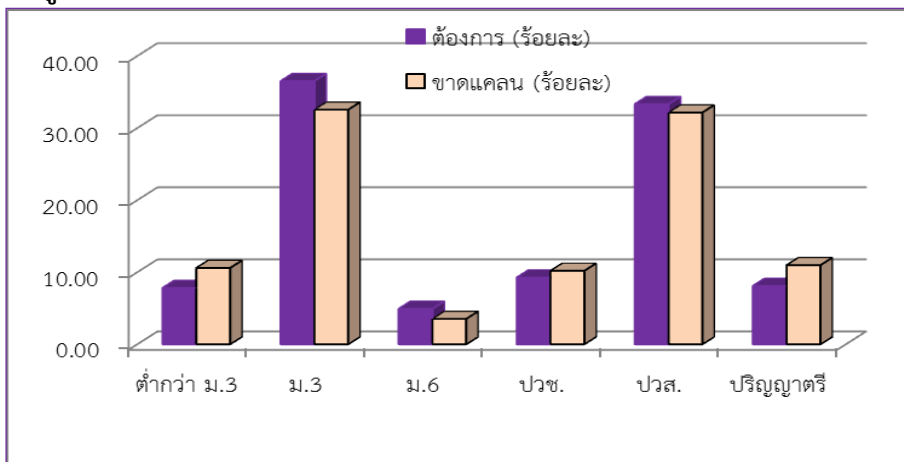

ที่มา : ระบบฐานข้อมูลแผนพัฒนากำลังคน(PMANP) กระทรวงแรงงาน (ข้อมูล ณ เดือนกรกฎาคม 2558)

ความต้องการและการขาดแคลนแรงงานตามประเภทกิจการของสถานประกอบการ พบว่าสถานประกอบการที่**ต้องการแรงงานมากที่สุด**คือ กิจการประเภทขายส่ง ขายปลีก ซ่อมยานยนต์และจักรยานยนต์ คิดเป็นร้อยละ 40.87 รองลงมา คือ กิจการผลิตกระดาษและผลิตภัณฑ์กระดาษ คิดเป็นร้อยละ

28.99 กิจการยานยนต์และชิ้นส่วน คิดเป็นร้อยละ 7.54 กิจการบริการอื่น ๆ คิดเป็นร้อยละ 5.22 และกิจการการเงินและการประกันภัย คิดเป็นร้อยละ 2.90 สำหรับสถานประกอบกิจการที่ขาดแคลนแรงงาน มากที่สุด คือ ช่อมยานยนต์และจักรยานยนต์ คิดเป็นร้อยละ 42.75 รองลงมาคือ กิจการผลิตกระดาษและผลิตภัณฑ์กระดาษ คิดเป็นร้อยละ 26.77 กิจการยานยนต์และชิ้นส่วน คิดเป็นร้อยละ 7.06 กิจการบริการอื่น ๆ คิดเป็นร้อยละ 4.71 และกิจการการเงินและการประกันภัย คิดเป็นร้อยละ 3.92 ตามลำดับ

**แผนภูมิ 3-33 ความต้องการและการขาดแคลนแรงงาน
จำแนกตามประเภทกิจการของสถานประกอบการ (5 อันดับแรก)**

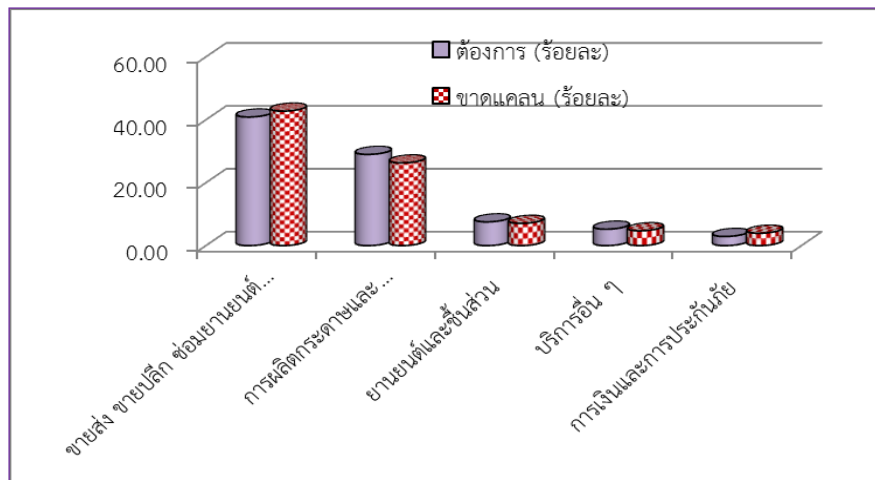

ที่มา : ระบบฐานข้อมูลแผนพัฒนากำลังคน(PMANP) กระทรวงแรงงาน (ข้อมูล ณ เดือนกรกฎาคม 2558)

เมื่อพิจารณาตามตำแหน่งของแรงงานที่ต้องการและขาดแคลน จำแนกตามระดับการศึกษา พบว่า มีความต้องการพนักงานเครื่องผลิตกระดาษอื่น ๆ (วุฒิ ม.3) มากที่สุด คิดเป็นร้อยละ 28.99 รองลงมา คือ พนักงานขายสินค้า (ประจำร้าน) (วุฒิ ปวส.) คิดเป็นร้อยละ 26.09 เจ้าหน้าที่คอมพิวเตอร์กราฟิก คิดเป็นร้อยละ 9.57 แยกเป็นวุฒิ ม.3 ร้อยละ 4.64 วุฒิ ปวช. ร้อยละ 1.74 และวุฒิปริญญาตรี ร้อยละ 3.19 พนักงานจัดดอกไม้ คิดเป็นร้อยละ 5.8 แยกเป็นวุฒิ ม.6 ร้อยละ 4.06 และวุฒิ ปวช. ร้อยละ 1.74 และช่างไฟฟ้าทั่วไป (วุฒิ ปวส.) คิดเป็นร้อยละ 3.48 ตามลำดับ

แผนภูมิ 3-34 ความต้องการและการขาดแคลนแรงงาน จำแนกตามการศึกษา

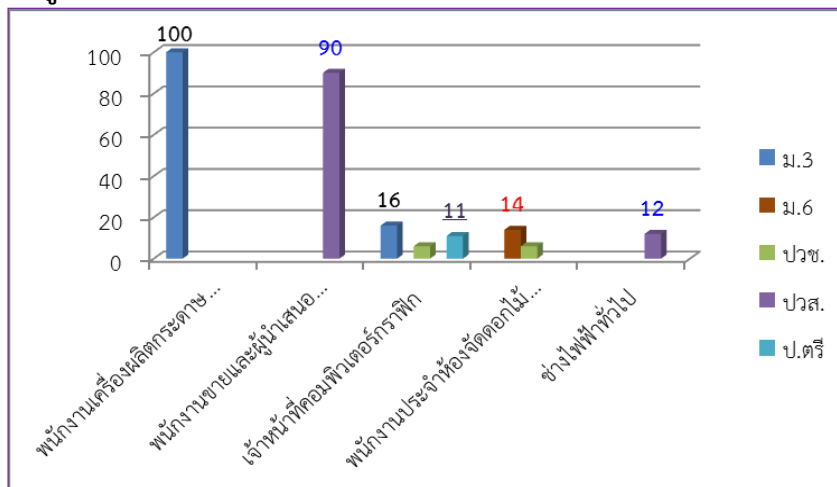

ที่มา : ระบบฐานข้อมูลแผนพัฒนากำลังคน(PMANP) กระทรวงแรงงาน (ข้อมูล ณ เดือนกรกฎาคม 2558)

การสำรวจข้อมูลผู้สำเร็จการศึกษา (Supply)

การสำรวจจำนวนนักเรียน/นักศึกษาที่จบการศึกษาในปีการศึกษา 2556 จากโรงเรียนและสถาบันการศึกษาที่เปิดสอนตั้งแต่ระดับมัธยมศึกษาปีที่ 3 เป็นต้นไปในจังหวัดชัยนาท นั้นพบว่า มีผู้สำเร็จการศึกษาทั้งสิ้น 4,044 คน ระดับ ม.3 จำนวน 1,884 คน (คิดเป็นร้อยละ 46.59) ระดับ ม.6 จำนวน 846 คน (คิดเป็นร้อยละ 20.92) ระดับ ปวช. จำนวน 821 คน (คิดเป็นร้อยละ 20.30) และระดับ ปวส./อนุปริญญา จำนวน 493 คน (คิดเป็นร้อยละ 12.19) ตามลำดับ

แผนภูมิ 3-35 ร้อยละของผู้สำเร็จการศึกษา ปีการศึกษา 2556

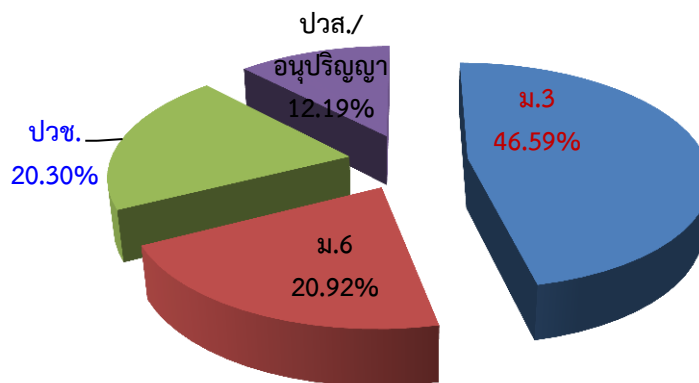

ที่มา : ระบบฐานข้อมูลแผนพัฒนากำลังคน(PMANP) กระทรวงแรงงาน (ข้อมูล ณ เดือนกรกฎาคม 2558)

เมื่อเปรียบเทียบกับการสำรวจในปีที่ผ่านมา (ปีการศึกษา 2555) พบว่า ปีการศึกษา 2556 มีผู้จบการศึกษาลดลงร้อยละ -0.25 ซึ่งลดลงจากระดับ ม.6 คิดเป็นร้อยละ -0.66 ระดับ ม.3 คิดเป็นร้อยละ -0.26 และระดับ ปวส. คิดเป็นร้อยละ -0.21 ส่วนระดับ ปวช. มีผู้จบการศึกษาเพิ่มขึ้น ร้อยละ 0.17 ตามลำดับ

แผนภูมิ 3-36 จำนวนผู้สำเร็จการศึกษา ปีการศึกษา 2555-2556

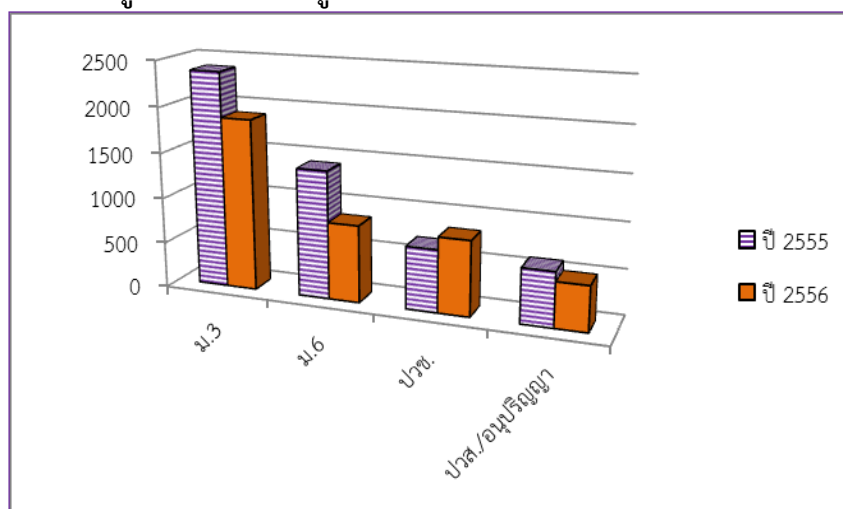

ที่มา : ระบบฐานข้อมูลแผนพัฒนากำลังคน(PMANP) กระทรวงแรงงาน (ข้อมูล ณ เดือนกรกฎาคม 2558)

สำหรับการศึกษาในระดับ ปวช. จำแนกตามสาขาที่สำเร็จการศึกษา พบว่า สาขาอุตสาหกรรม มีผู้สำเร็จการศึกษามากที่สุด คือ จำนวน 350 คน คิดเป็นร้อยละ 42.63 รองลงมา คือ สาขาพาณิชยกรรม/บริหารธุรกิจ จำนวน 337 คน คิดเป็นร้อยละ 41.05 เกษตรกรรม จำนวน 92 คน คิดเป็นร้อยละ 11.21 สาขาคหกรรม จำนวน 29 คน คิดเป็นร้อยละ 3.53 และสาขาศิลปกรรม จำนวน 13 คน คิดเป็นร้อยละ 1.58 ส่วนผู้สำเร็จการศึกษาระดับ ปวส./อนุปริญญา พบว่า สาขาอุตสาหกรรมมีผู้สำเร็จการศึกษามากที่สุด คือ จำนวน 264 คน คิดเป็นร้อยละ 53.55 รองลงมา คือ สาขาพาณิชยกรรม/บริหารธุรกิจ จำนวน 186 คน คิดเป็นร้อยละ 37.73 และเกษตรกรรม จำนวน 38 คน คิดเป็นร้อยละ 7.71 ตามลำดับ

**แผนภูมิ 3-37 ผู้สำเร็จการศึกษา (ระดับ ปวช. ปวส./อนุปริญญา) ปีการศึกษา 2556
จำแนกตามสาขาที่สำเร็จการศึกษา**

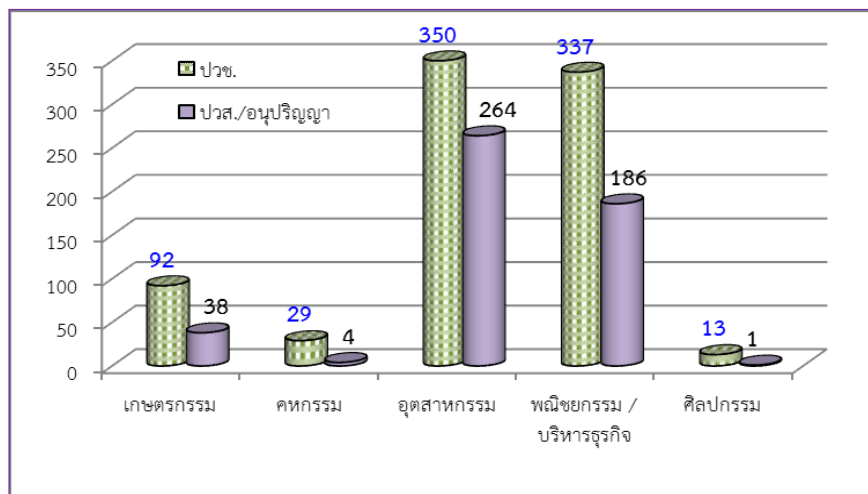

ที่มา : ระบบฐานข้อมูลแผนพัฒนากำลังคน(PMANP) กระทรวงแรงงาน (ข้อมูล ณ เดือนกรกฎาคม 2558)

ส่วนอัตราการเรียนต่อ จากการสำรวจพบว่า ในเกือบทุกระดับการศึกษา เพศหญิงจะมีอัตราการเรียนต่อสูงกว่าเพศชาย โดยมีอัตราการเรียนต่อที่สูงเกินกว่าร้อยละ 50 รายละเอียดปรากฏตามแผนภูมิ

แผนภูมิ 3-38 อัตราการเรียนต่อจำแนกตามระดับการศึกษา และเพศ

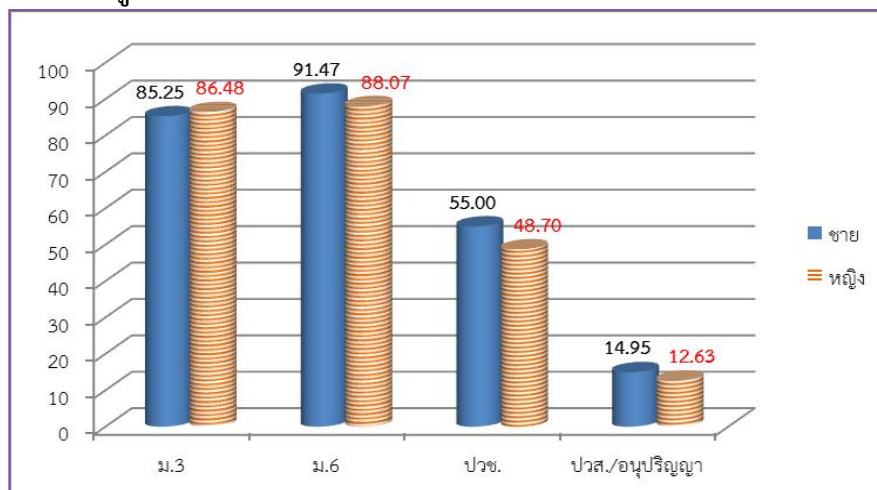

ที่มา : ระบบฐานข้อมูลแผนพัฒนากำลังคน(PMANP) กระทรวงแรงงาน (ข้อมูล ณ เดือนกรกฎาคม 2558)

ส่วนอัตราการมีงานทำ เมื่อพิจารณาจำแนกตามระดับการศึกษา พบว่า ในระดับมัธยมศึกษาตอนต้น (ม.3) นักเรียนชายที่เรียนจบมีอัตราการมีงานทำร้อยละ 26.01 เพศหญิงร้อยละ 24.67 ส่วนระดับมัธยมศึกษาตอนปลาย (ม.6) เพศชายมีอัตราการมีงานทำร้อยละ 50.25 เพศหญิงร้อยละ 48.5 ระดับ ปวช. เพศชายมีอัตราการมีงานทำร้อยละ 5.64 เพศหญิงร้อยละ 13.01 และระดับ ปวส./อนุปริญญา เพศชายมีอัตราการมีงานทำร้อยละ 46.93 เพศหญิงร้อยละ 64.44 ตามแผนภูมิที่ปรากฏ

แผนภูมิ 3-39 อัตราการมีงานทำของผู้สำเร็จการศึกษา จำแนกตามระดับการศึกษา และเพศ

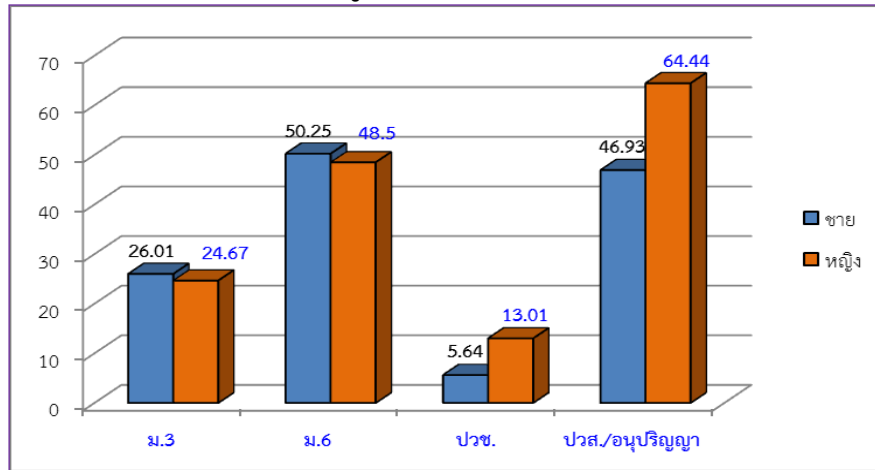

ที่มา : ระบบฐานข้อมูลแผนพัฒนากำลังคน(PMANP) กระทรวงแรงงาน (ข้อมูล ณ เดือนกรกฎาคม 2558)

5) แรงงานไทยในต่างประเทศ

แรงงานไทยที่ลงทะเบียนไปทำงานต่างประเทศในไตรมาสนี้ พบว่า มีจำนวน 13 คน ลดลงจากไตรมาสที่แล้ว และการเดินทางกลับไปทำงาน (Re-Entry) จำนวน 27 คน ลดลงจากไตรมาสที่แล้ว และการเดินทางด้วยตนเอง จำนวน 2 คน แรงงานส่วนใหญ่ที่นิยมไปทำงานต่างประเทศจะเป็นแรงงานระดับล่างหรือไร้ฝีมือ ซึ่งอาจจะมีผลมาจากประเทศเหล่านั้นขาดแคลนแรงงานไร้ทักษะฝีมือ เช่น งานก่อสร้าง กรรมกร หรือผู้รับใช้งานในบ้าน และหากแรงงานเหล่านี้ออกไปทำงานต่างประเทศก็ส่งผลให้แรงงานในจังหวัดชัยนาทขาดแคลนแรงงานตามมา

แผนภูมิ 3-40 แรงงานไทยในจังหวัดชัยนาท ที่ต้องการไปทำงานต่างประเทศ

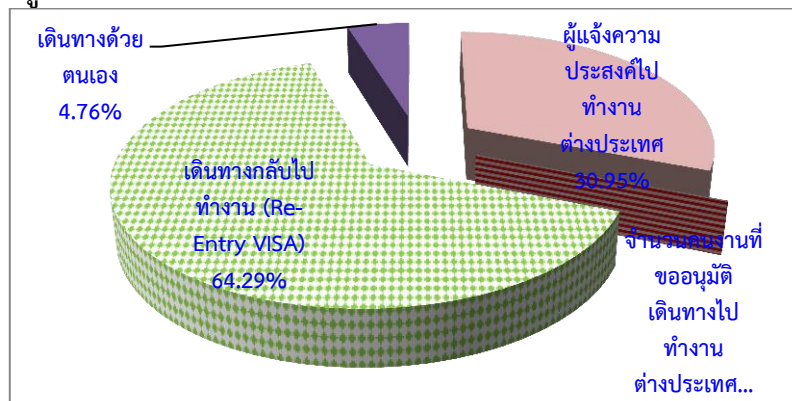

ที่มา : สำนักงานจัดหางานจังหวัดชัยนาท

3.3 การพัฒนาศักยภาพแรงงาน

การพัฒนาศักยภาพแรงงาน ในช่วงไตรมาส 4 ปี 2558 ศูนย์พัฒนาฝีมือแรงงานได้ดำเนินการฝึกอบรมพัฒนาผู้ใช้แรงงานในรูปแบบต่าง ๆ ได้แก่ การฝึกเตรียมเข้าทำงาน การฝึกยกระดับฝีมือ และการทดสอบมาตรฐานฝีมือแรงงาน เพื่อเพิ่มศักยภาพฝีมือแรงงานไทยให้มีมาตรฐานฝีมือทัดเทียมประเทศต่าง ๆ ขณะเดียวกันเป็นการพัฒนาทักษะให้สอดคล้องกับความต้องการของตลาดแรงงาน โดยมีผู้เข้าร่วมกิจกรรมทั้งสิ้น 363 คน แยกเป็นกิจกรรมได้ดังนี้

- 1) การฝึกเตรียมเข้าทำงาน จำนวน 34 คน (อยู่ระหว่างการฝึก)
- 2) การฝึกยกระดับฝีมือแรงงาน จำนวน 120 คน และมีผู้ผ่านการฝึกทั้งสิ้น 110 คน
- 3) การทดสอบมาตรฐานฝีมือแรงงาน จำนวน 209 คน มีผู้ผ่านการฝึกทั้งสิ้น 131 คน และอยู่ระหว่างการฝึก 75 คน

ที่มา : ศูนย์พัฒนาฝีมือแรงงานจังหวัดชัยนาท

3.4 การคุ้มครองแรงงานและสวัสดิการ

1) การตรวจแรงงาน

กระทรวงแรงงานนอกจากมีภารกิจด้านการส่งเสริมการมีงานทำ การพัฒนาฝีมือแรงงานเพื่อยกระดับฝีมือให้เป็นที่ยอมรับของตลาดแรงงาน และทัดเทียมมาตรฐานสากลแล้ว อีกภารกิจหนึ่งที่เกิดขึ้นต่อเนื่องภายหลังการส่งเสริมให้คนมีงานทำแล้ว คือ ภารกิจด้านการคุ้มครองลูกจ้าง นายจ้าง ให้ได้รับความเป็นธรรมในการจ้างงาน โดยสำนักงานสวัสดิการและคุ้มครองแรงงานจังหวัดชัยนาท หน่วยงานในสังกัดกระทรวงแรงงานเป็นหน่วยงานที่มีบทบาทในการคุ้มครองผู้ใช้แรงงานให้ได้รับความเป็นธรรมจากการจ้างงาน ภายใต้พระราชบัญญัติคุ้มครองแรงงานเพื่อไม่ให้ถูกเอารัดเอาเปรียบจากนายจ้างโดยมีจุดมุ่งหมายสูงสุด คือ ให้มีคุณภาพชีวิตที่ดีขึ้น ขณะเดียวกันในอีกด้านหนึ่งก็ต้องผดุงไว้ซึ่งความยุติธรรมกับฝ่ายนายจ้าง กล่าวคือ ไมโอนเอียงไปด้านใดด้านหนึ่ง ทั้งนี้ มาตรการที่จะช่วยให้ผู้ใช้แรงงานได้รับรายได้และสวัสดิการที่เป็นธรรมเพียงพอต่อการดำรงชีวิต รวมถึงได้รับการคุ้มครองแรงงานให้มีคุณภาพชีวิตที่ดีขึ้นได้ คือ การตรวจสถานประกอบการเพื่อให้แน่ใจว่าผู้ใช้แรงงานได้รับการปฏิบัติและดูแลตามกฎหมายขณะเดียวกันจะเป็นมาตรการในการกระตุ้นให้สถานประกอบการเอาใจใส่ดูแลลูกจ้างของตนให้มากขึ้นอีกด้วย สำหรับไตรมาส 4 ปี 2558 (ช่วงเดือนตุลาคม – ธันวาคม 2558) สำนักงานสวัสดิการและคุ้มครองแรงงานจังหวัดชัยนาท ได้ดำเนินการตรวจสถานประกอบการทั้งสิ้น 8 แห่ง มีลูกจ้างที่ผ่านการตรวจหรือได้รับการคุ้มครองรวม 115 คน จำแนกเป็นเพศชาย 93 คน (ร้อยละ 80.87) เพศหญิง 22 คน (ร้อยละ 19.13) ของลูกจ้างที่ผ่านการตรวจทั้งหมด)

ในส่วนผลการตรวจ พบว่า สถานประกอบการส่วนใหญ่ ปฏิบัติถูกต้องตามกฎหมายคุ้มครองแรงงาน

สำหรับการตรวจความปลอดภัยในการทำงาน ซึ่งเป็นเครื่องมือในการคุ้มครองดูแลความปลอดภัย อาชีวอนามัย และสภาพแวดล้อมในการทำงานของลูกจ้าง นอกจากนี้การตรวจความปลอดภัยในการทำงานยังเป็นอีกมาตรการหนึ่ง que ดำเนินการเพื่อกระตุ้นส่งเสริมให้เจ้าของสถานประกอบการเห็นความสำคัญ และ

ตระหนักถึงเรื่องความปลอดภัยในการทำงาน เพราะหากการทำงานมีความปลอดภัยย่อมส่งผลถึงคุณภาพชีวิตที่ดีของผู้ใช้แรงงานตามมา เมื่อคนงานมีคุณภาพชีวิตที่ดีจะทำงานอย่างมีความสุขและจะส่งผลต่อผลผลิตที่เพิ่มสูงขึ้นของสถานประกอบการอันนำไปสู่ผลกำไรตามมานั่นเอง ในไตรมาส 4 ปี 2558 (ช่วงเดือนตุลาคม-ธันวาคม 2558) สำนักงานสวัสดิการและคุ้มครองแรงงานจังหวัดชัยนาท ได้ดำเนินการตรวจสอบความปลอดภัยในสถานประกอบการทั้งสิ้น 8 แห่ง ลูกจ้างที่ผ่านการตรวจทั้งสิ้น 166 คน โดยในไตรมาสนี้มีการตรวจสอบสถานประกอบการลดลงจากไตรมาส 3 ปี 2558 จำนวนสถานประกอบการที่ผ่านการตรวจ 11 แห่ง

แผนภูมิ 3-41 การตรวจสอบความคุ้มครองแรงงาน ไตรมาส 4 ปี 2558

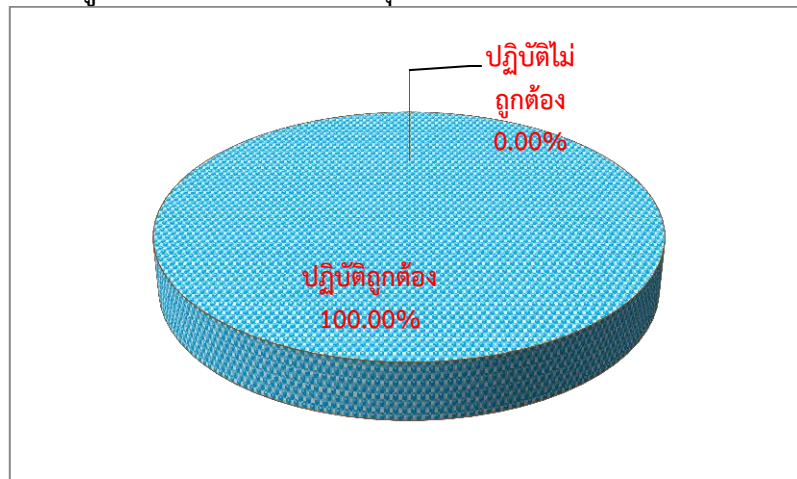

ที่มา : สำนักงานสวัสดิการและคุ้มครองแรงงานจังหวัดชัยนาท

แผนภูมิ 3-42 การตรวจสอบความปลอดภัยในการทำงาน ไตรมาส 4 ปี 2558

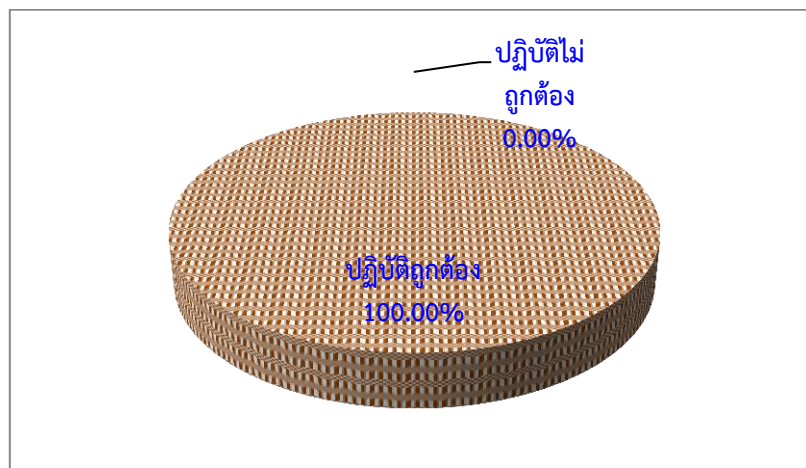

ที่มา : สำนักงานสวัสดิการและคุ้มครองแรงงานจังหวัดชัยนาท

2) การประสบอันตราย/เจ็บป่วยจากการทำงาน

สำหรับการประสบอันตรายหรือเจ็บป่วยเนื่องจากการทำงานในรอบไตรมาส 4 ปี 2558 เดือนตุลาคม - ธันวาคม 2558 พบว่า การประสบอันตรายหรือเจ็บป่วยเนื่องมาจากการทำงานทั้งสิ้น 38 ราย โดยส่วนใหญ่เป็นการประสบอันตรายหรือเจ็บป่วยในสถานประกอบการที่มีลูกจ้าง 500-1,000 คน มีจำนวน

9 ราย (ร้อยละ 23.68) รองลงมาคือ ขนาด 1,000 คนขึ้นไป มีจำนวน 7 ราย (ร้อยละ 18.42) และขนาด 1-10 คน จำนวน 6 ราย (ร้อยละ 15.79) ตามลำดับ

**แผนภูมิ 3-43 ผู้ประสบอันตรายหรือเจ็บป่วยเนื่องจากการทำงานในจังหวัดชัยนาท
จำแนกตามขนาดสถานประกอบการ**

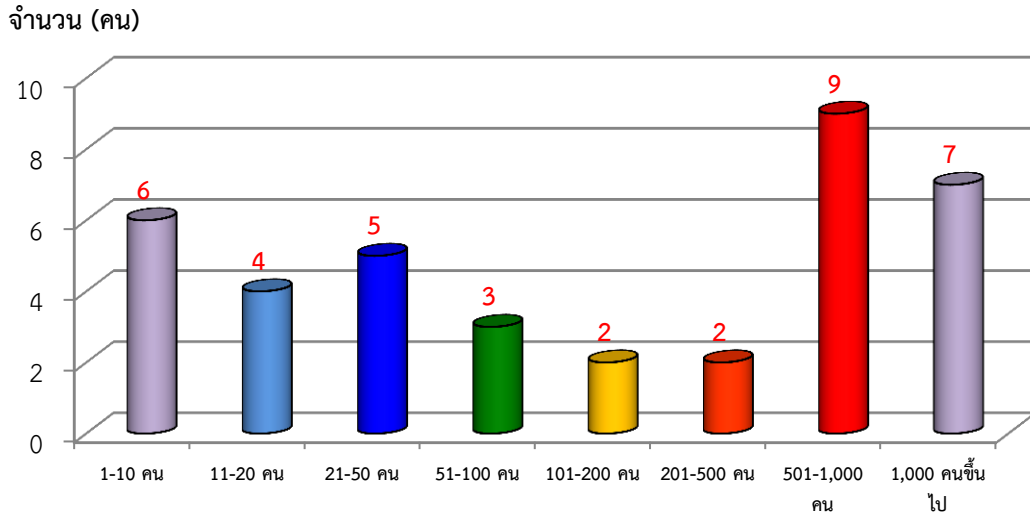

ที่มา : สำนักงานประกันสังคมจังหวัดชัยนาท

เมื่อพิจารณาผู้ประสบอันตรายหรือเจ็บป่วยจากการทำงาน จำนวน 38 ราย ตามประเภทความร้ายแรง พบว่า ส่วนใหญ่จะหยุดงานไม่เกิน 3 วัน มีจำนวน 24 ราย (ร้อยละ 63.16) หยุดงานเกิน 3 วัน จำนวน 12 ราย (ร้อยละ 31.58) และตาย จำนวน 2 ราย (ร้อยละ 5.26)

**แผนภูมิ 3-44 ผู้ประสบอันตรายหรือเจ็บป่วยเนื่องจากการทำงานในจังหวัดชัยนาท
จำแนกตามประเภทการประสบอันตราย**

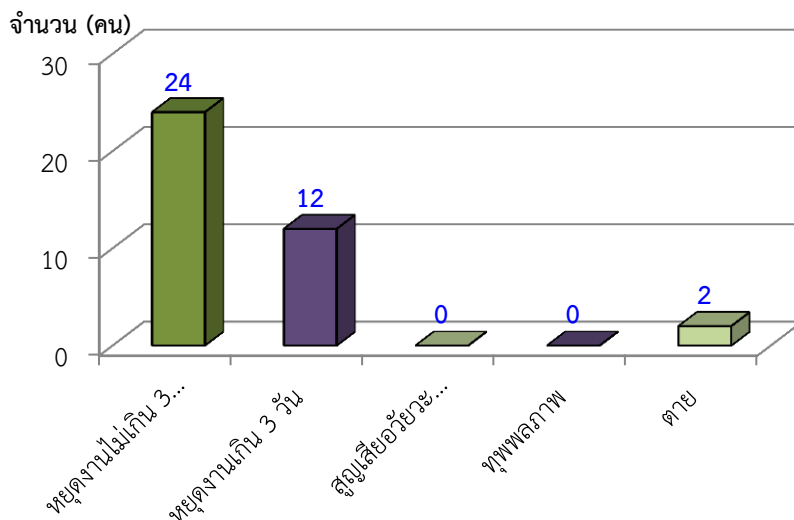

ที่มา : สำนักงานประกันสังคมจังหวัดชัยนาท

สำหรับสาเหตุของการประสบอันตรายเนื่องจากการทำงาน พิจารณาใน 5 อันดับแรกสรุปได้ดังนี้

- 1) วัตถุหรือสิ่งของกระแทก/ชน มีจำนวน 8 ราย (ร้อยละ 21.05)
- 2) วัตถุหรือสิ่งของตัด/บาด/ทิ่มแทง มีจำนวน 8 ราย (ร้อยละ 21.05)
- 3) วัตถุหรือสิ่งของพังทลายหล่นทับ มีจำนวน 7 ราย (ร้อยละ 18.42)
- 4) วัตถุหรือสิ่งของหรือสารเคมีกระเด็นเข้าตา มีจำนวน 4 ราย (ร้อยละ 10.53)
- 5) วัตถุหรือสิ่งของหนีบ/ดิ่ง มีจำนวน 3 ราย (ร้อยละ 7.89)

แผนภูมิ 3-45 สาเหตุการประสบอันตรายเนื่องจากการทำงาน (5 อันดับแรก)

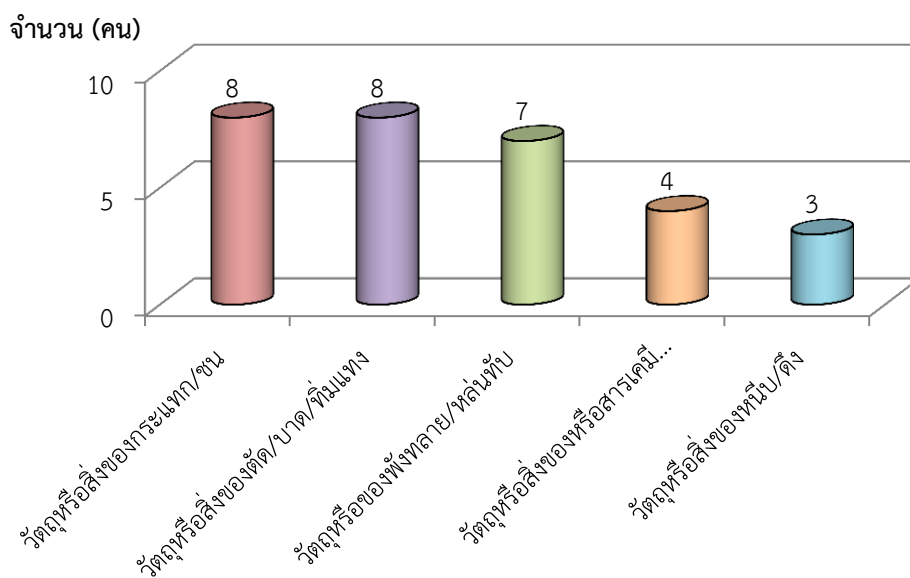

ที่มา : สำนักงานประกันสังคมจังหวัดชัยนาท

3) การแรงงานสัมพันธ์

นอกเหนือจากภารกิจด้านการคุ้มครองแรงงานและดูแลด้านความปลอดภัย ทั้งแก่ลูกจ้างและนายจ้างแล้ว กระทรวงแรงงานโดยสำนักงานสวัสดิการและคุ้มครองแรงงานจังหวัดชัยนาท ยังมีภารกิจในการส่งเสริมและพัฒนาระบบแรงงานสัมพันธ์ ให้เหมาะสมและสอดคล้องกับเศรษฐกิจ สังคม เพื่อป้องกันความขัดแย้งและเสริมสร้างความร่วมมือที่ดีต่อกันระหว่างนายจ้าง ลูกจ้าง และผู้มีส่วนเกี่ยวข้อง โดยมีเป้าหมายหลักเพื่อสร้างสันติสุขในวงการแรงงาน ให้นายจ้างและลูกจ้างไม่เกิดปัญหาขัดแย้งขึ้น เมื่อปัญหาข้อขัดแย้งไม่มี พลังในการขับเคลื่อนงานหรือทีมงานก็จะนำไปสู่การเพิ่มผลผลิตหรือเพิ่มผลผลิตภาพในการปฏิบัติงาน ลูกจ้างหรือผู้ใช้แรงงานมีความสุขในการทำงาน คุณภาพชีวิตย่อมดีขึ้น ขณะเดียวกันนายจ้างก็มีความสุขเนื่องจากมีผลผลิตเพิ่มขึ้นเป็นผลกำไรตามมา แต่ทั้งนี้ในจังหวัดชัยนาทไม่มีองค์การเพื่อทำหน้าที่เป็นตัวแทนของนายจ้างและลูกจ้าง และสำหรับการเกิดข้อเรียกร้องหรือข้อพิพาทแรงงานในจังหวัดชัยนาทไม่มีเกิดขึ้น

4) การเลิกจ้างแรงงาน

สำนักงานประกันสังคมจังหวัดชัยนาทรายงานสถานการณ์เลิกจ้าง ไตรมาส 4 ปี 2558 มีสถานประกอบการที่เลิกกิจการ จำนวน 3 แห่ง เลิกจ้างลูกจ้าง จำนวน 3 ราย โดยเป็นสถานประกอบการขนาด 1-9 คน

แผนภูมิ 3-46 สถานประกอบการที่เลิกกิจการ/ลูกจ้างที่ถูกเลิกจ้างในจังหวัดชัยนาท ไตรมาส 4 ปี 2558

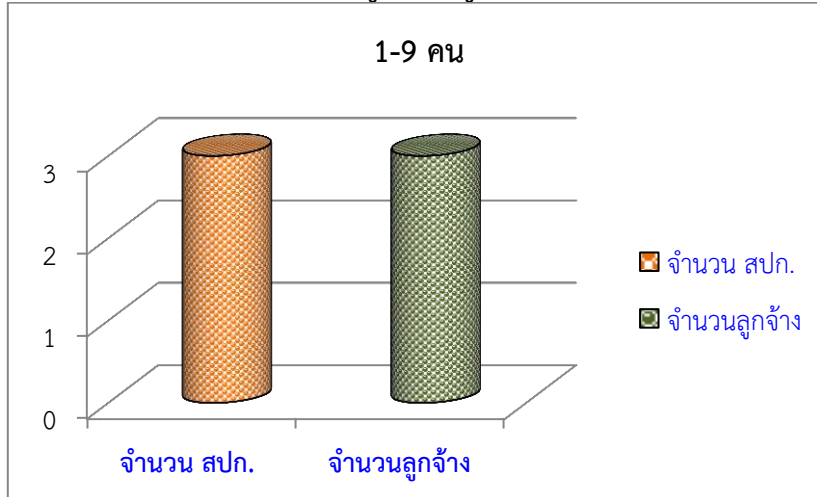

ที่มา : สำนักงานสวัสดิการและคุ้มครองแรงงานจังหวัดชัยนาท

5) การสวัสดิการแรงงาน

กิจกรรมที่ช่วยสนับสนุนส่งเสริมให้ผู้ใช้แรงงานมีคุณภาพชีวิตที่ดีขึ้นนอกเหนือจากการตรวจสถานประกอบการเพื่อให้การคุ้มครองให้ผู้ใช้แรงงานตามที่ได้กล่าวมาแล้วนั้น สำนักงานสวัสดิการและคุ้มครองแรงงานจังหวัดชัยนาท ยังมีการส่งเสริมการจัดสวัสดิการแรงงานในสถานประกอบการ โดยในไตรมาส 4 ปี 2558 ได้ดำเนินการส่งเสริมให้สถานประกอบการจัดสวัสดิการในรูปแบบต่าง ๆ แก่ลูกจ้างหรือผู้ใช้แรงงาน ไม่ว่าจะเป็นการส่งเสริมการให้บริการด้านสวัสดิการแรงงานนอกเหนือจากที่กฎหมายกำหนด หรือมีการส่งเสริมความรู้เกี่ยวกับสวัสดิการแรงงานโดยการอบรมให้ความรู้แก่นายจ้าง ลูกจ้าง ผู้ใช้แรงงาน เป็นต้น

3.5 การประกันสังคม

ภารกิจด้านการประกันสังคมเป็นอีกภารกิจที่กระทรวงแรงงาน โดยสำนักงานประกันสังคมจังหวัดชัยนาท มีหน้าที่ต้องดูแลผู้ใช้แรงงานเพื่อให้มีคุณภาพชีวิตที่ดีขึ้นและมีหลักประกันชีวิตที่มั่นคงเมื่อยามแก่ชราอีกด้วย ข้อมูล ณ เดือนธันวาคม 2558 พบว่า มีสถานประกอบการที่ขึ้นทะเบียนประกันสังคมทั้งสิ้น 957 แห่ง ผู้ประกันตนทั้งสิ้น 35,981 ราย แยกเป็น ผู้ประกันตามมาตรา 33 ทั้งสิ้น 18,642 ราย โดยส่วนใหญ่เป็นสถานประกอบการขนาด น้อยกว่า 10 คน เป็นจำนวน 669 แห่ง คิดเป็นร้อยละ 69.91 (รายละเอียดตามตารางที่ 3-3)

ตารางที่ 3-3 จำนวนสถานประกอบการและลูกจ้างที่ขึ้นทะเบียนประกันสังคมในจังหวัดชัยนาท

ขนาดสถานประกอบการ	สถานประกอบการ (แห่ง)	ผู้ประกันตน (คน)
น้อยกว่า 10 คน	669	2,202
11-20 คน	144	1,969
21-50 คน	81	2,516
51-100 คน	29	2,108
101-200 คน	17	2,404
201-500 คน	12	3,969
501-1,000 คน	4	2,216
1,000 คนขึ้นไป	1	1,258
ผู้ประกันตน มาตรา 39		3,834
ผู้ประกันตน มาตรา 40		13,505
รวม	941	35,981

ที่มา : สำนักงานประกันสังคมจังหวัดชัยนาท

ปัจจุบันจังหวัดชัยนาท มีสถานพยาบาลในสังกัดประกันสังคมที่เป็นสถานพยาบาลของรัฐบาล จำนวน 1 แห่ง และสถานพยาบาลเอกชน จำนวน 1 แห่ง

การใช้บริการของกองทุนประกันสังคม พิจารณาตามประเภทของประโยชน์ทดแทน ซึ่งมี 7 กรณี ได้แก่ เจ็บป่วย คลอดบุตร ทูพลภาพ ตาย สงเคราะห์บุตร ชราภาพ และว่างงาน พบว่า จำนวนผู้ใช้บริการมีทั้งสิ้น 14,105 ราย (ร้อยละ 39.45) ของผู้ประกันตนทั้งหมด ซึ่งจำนวนผู้ใช้บริการในไตรมาสที่เพิ่มขึ้นจากไตรมาสที่แล้วที่มีจำนวน 9,129 ราย สำหรับประเภทประโยชน์ทดแทนที่ผู้ประกันตนใช้บริการสูงสุดในไตรมาสนี้ได้แก่ มีผู้ประกันตนใช้บริการ กรณีสงเคราะห์ จำนวน 10,574 ราย (ร้อยละ 74.97) ของผู้ใช้บริการทั้งหมด รองลงมา ได้แก่ กรณีเจ็บป่วย จำนวน 1,465 ราย (ร้อยละ 27.60) ตามลำดับ

แผนภูมิ 3-47 ผู้ประกันตนในจังหวัดชัยนาทที่ใช้บริการกองทุนประกันสังคม จำแนกตามประเภทประโยชน์ทดแทน

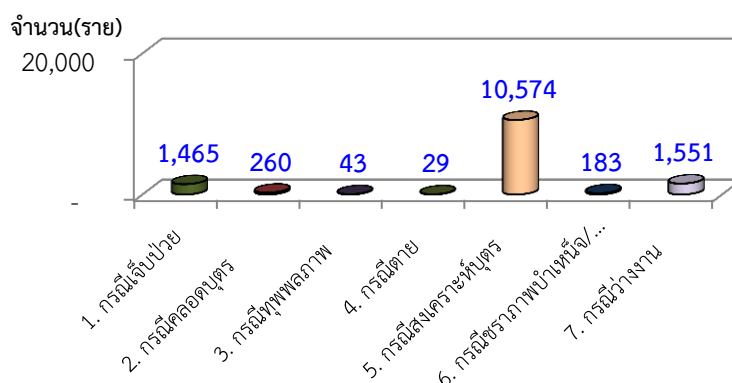

ที่มา : สำนักงานประกันสังคมจังหวัดชัยนาท

หากพิจารณาตามปริมาณการจ่ายเงินประโยชน์ทดแทนรวม (ม.ค.-ต.ค.2558) จะพบว่า การจ่ายเงินทั้งสิ้น 24.478 ล้านบาท โดยกรณีชราภาพ มีการจ่ายเงินสูงสุดถึง 6.096 ล้านบาท (ร้อยละ 24.90) ของเงินประโยชน์ทดแทนที่จ่าย รองลงมาคือ กรณีคลอดบุตร จำนวน 6.060 ล้านบาท (ร้อยละ 24.76) และกรณี สงเคราะห์บุตร จำนวน 4.543 ล้านบาท (ร้อยละ 18.56) ตามลำดับ

**แผนภูมิ 3-48 การจ่ายประโยชน์ทดแทนจังหวัดชัยนาท
จำแนกตามประเภทประโยชน์ทดแทน**

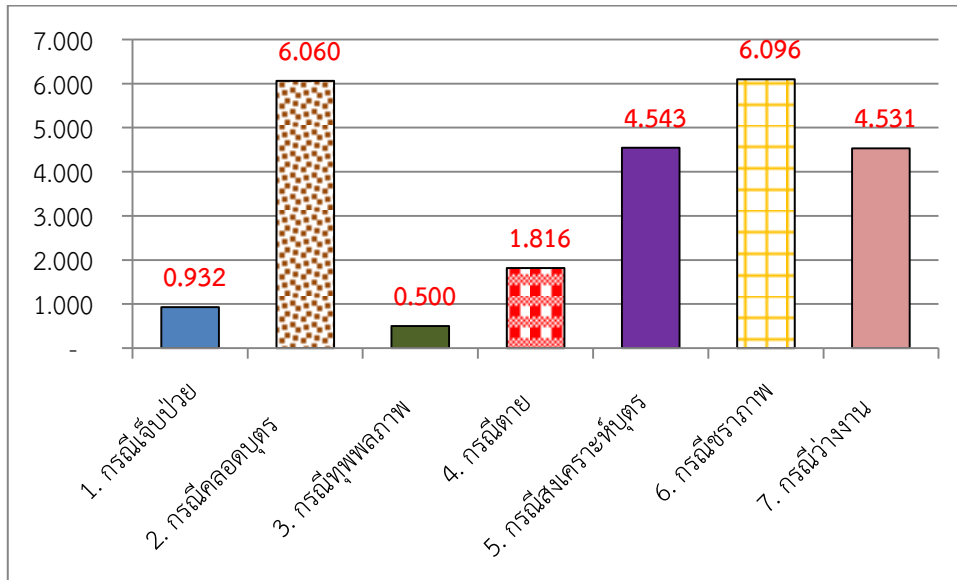

ที่มา : สำนักงานประกันสังคมจังหวัดชัยนาท

ตารางภาคผนวก

ตาราง 1 ตัวชี้วัดภาวะแรงงานจังหวัดชัยนาท

ตัวชี้วัด	พ.ศ. 2556				เฉลี่ยปี 2556	พ.ศ. 2557				เฉลี่ยปี 2557	พ.ศ. 2558			
	ไตรมาส 1	ไตรมาส 2	ไตรมาส 3	ไตรมาส 4		ไตรมาส 1	ไตรมาส 2	ไตรมาส 3	ไตรมาส 4		ไตรมาส 1	ไตรมาส 2	ไตรมาส 3	ไตรมาส 4
อัตราการมีส่วนร่วมในกำลังแรงงานจังหวัดชัยนาท	71.03	69.12	71.42	72.54	71.03	71.47	68.28	69.7	69.81	69.82	67.85	68.64	69.06	69.71
อัตราการจ้างงานในภาคเกษตรต่อกำลังแรงงานผู้มีงานทำจังหวัดชัยนาท	48.3	45.75	45.20	46.84	46.52	45.62	39.60	42.82	42.16	42.55	35.78	40.46	44.01	42.75
อัตราการจ้างงานนอกเกษตรต่อกำลังแรงงานผู้มีงานทำจังหวัดชัยนาท	51.7	54.25	54.80	53.16	53.48	54.38	60.40	57.72	57.84	57.59	64.22	59.54	55.99	57.25
อัตราการจ้างงานในภาคอุตสาหกรรมการผลิตจังหวัดชัยนาท	9.51	9.73	12.53	11.31	10.77	10.63	12.28	10.00	11.47	11.10	12.86	11.22	11.73	11.90
อัตราการเปลี่ยนแปลงของจำนวนผู้ประกันตนในระบบประกันสังคม (มาตรา 33) จังหวัดชัยนาท	-1.2	-0.23	0.13	2.22	0.23	3.07	3.40	1.40	1.38	2.31	2.26	0.30	2.29	21.62
อัตราการเปลี่ยนแปลงของจำนวนผู้ประกันตนที่ขอรับประโยชน์ทดแทนกรณีว่างงาน จังหวัดชัยนาท	-15.82	22.85	26.74	-14.92	18.85	-32.58	-34.83	-16.94	32.20	18.85	11.01	-13.73	10.2	207.13
อัตราการเปลี่ยนแปลงของจำนวนผู้ประกันตนที่ขอรับประโยชน์ทดแทนกรณีเลิกจ้าง จังหวัดชัยนาท	-20.69	87.18	50.00	83.33	199.82	-100.00	-100.00	-100.00	-100.00	199.82	0.00	100.00	0.00	0.00
อัตราการบรรจุนานต่อผู้สมัครงานจังหวัดชัยนาท	12.96	18.1	21.62	44.16	19.94	27.41	30.64	54.27	39.18	19.94	48.98	42.59	51.92	44.42
อัตราการบรรจุนานต่อตำแหน่งงานว่างจังหวัดชัยนาท	40.44	67.56	98.37	92.06	66.85	97.04	119.46	91.44	107.14	66.85	95.35	122.89	139.06	101.9
อัตราการว่างงานจังหวัดชัยนาท	0.70	1.96	0.86	0.98	1.13	1.71	2.65	1.41	1.58	1.84	2.24	1.21	1.45	1.03
อัตราการจ้างงานแรงงานต่างด้าวต่อจำนวนผู้มีงานทำทั้งหมดจังหวัดชัยนาท	0.36	0.34	0.48	0.47	0.41	0.61	0.60	0.57	1.03	0.70	1.09	0.92	0.9	0.85
อัตราการจ้างงานแรงงานต่างด้าว 3 สัญชาติ (พม่า ลาว กัมพูชา) จังหวัดชัยนาท	0.34	0.32	0.46	0.45	0.39	0.58	0.57	0.54	1.00	0.67	1.05	0.87	0.85	0.80
อัตราการไม่ปฏิบัติตามกฎหมายคุ้มครองแรงงานของสถานประกอบการจังหวัดชัยนาท	2.70	19.05	4.44	17.14	43.34	2.17	15.79	0.00	30.77	43.34	17.95	17.31	0.00	0.00
อัตราการไม่ปฏิบัติตามข้อกำหนดความปลอดภัยของสถานประกอบการจังหวัดชัยนาท	0.00	0.00	0.00	30.77	30.77	0.00	18.18	0.00	0.00	30.77	13.51	5.97	0.00	0.00
อัตราการเกิดข้อพิพาทแรงงานต่อสถานประกอบการ 100,000 แห่ง จังหวัดชัยนาท	0.00	0.00	0.00	0.00	0.00	0.00	0.00	0.00	0.00	0.00	0.00	0.00	0.00	0.00
อัตราการเกิดข้อขัดแย้งต่อสถานประกอบการ 100,000 แห่ง จังหวัดชัยนาท	0.00	0.00	0.00	0.00	0.00	0.00	0.00	0.00	0.00	0.00	0.00	0.00	0.00	0.00
อัตราแรงงานที่เป็นผู้ประกันตนในจังหวัดชัยนาท	12.46	13.24	12.87	13.00	13.34	16.74	18.26	17.91	19.63	13.34	20.75	20.23	19.76	20.09

ที่มา : สำนักงานแรงงานจังหวัดชัยนาท

ตาราง 2 จำนวนผู้ปฏิบัติงานทำจังหวัดชัยนาท จำแนกตามสถานภาพแรงงาน ปี 2552-2558

สถานภาพแรงงาน	ปี 2552	ปี 2553	ปี 2554	ปี 2555	ปี 2556	ปี 2557	ปี 2558					
							Q1	Q2	Q3	Q4/2558		
										ชาย	หญิง	รวม
ผู้มีอายุ 15 ปีขึ้นไป	305,242	308,076	310,304	312,275	314,244	256,975	258,180	258,680	259,146	122,183	137,425	259,608
1. ผู้อยู่ในกำลังแรงงาน	217,120	216,726	215,011	223,307	223,205	179,594	175,185	177,563	178,967	95,271	85,969	181,240
1.1 กำลังแรงงานปัจจุบัน	216,830	216,589	214,985	223,152	222,989	179,356	173,702	176,574	178,393	95,271	85,704	180,975
1.1.1 ผู้มีงานทำ	213,898	213,456	213,030	221,460	220,493	176,095	169,778	174,418	175,805	93,924	85,183	179,107
1.1.2 ผู้ว่างงาน	2,932	3,132	1,955	1,692	2,496	3,261	3,924	2,156	2,588	1,347	520	1,867
1.2 ผู้ที่รอฤดูกาล	290	137	27	156	216	238	1,483	990	574	-	265	265
2. ผู้ไม่อยู่ในกำลังแรงงาน	88,123	91,351	95,293	88,968	91,040	77,381	82,995	81,117	80,179	26,912	51,456	78,368
2.1 ทำงานบ้าน	28,630	31,429	30,982	27,405	26,284	24,733	25,875	24,952	22,513	1,510	19,632	21,142
2.2 เรียนหนังสือ	19,913	21,157	22,047	19,620	19,935	14,314	14,980	14,400	14,664	5,901	7,766	13,667
2.3 อื่นๆ	39,580	38,765	42,264	41,943	44,821	38,244	42,140	41,765	43,002	19,501	24,059	43,560

ที่มา : สำนักงานสถิติจังหวัดชัยนาท

ตาราง 3 จำนวนผู้ปฏิบัติงานทำจังหวัดชัยนาท จำแนกตามประเภทอุตสาหกรรม ปี 2552-2558

อุตสาหกรรม	ปี 2552	ปี 2553	ปี 2554	ปี 2555	ปี 2556	ปี 2557	ปี 2558					
							Q1	Q2	Q3	Q4/2558		
										ชาย	หญิง	รวม
ยอดรวม	213,898	213,456	213,030	221,460	220,493	177,051	169,868	174,418	175,805	93,924	85,183	179,107
ภาคเกษตรกรรม	104,239	90,475	84,735	96,714	102,599	74,652	60,750	70,561	77,376	44,088	32,474	76,562
1. เกษตรกรรม การล่าสัตว์และการป่าไม้	104,239	90,475	84,735	96,714	102,599	74,651	60,750	70,561	73,031	43,564	32,083	75,647
2. การทำเหมืองแร่ และเหมืองหิน	73	274	286	-	-	-	402	-	-	524	391	915
นอกภาคเกษตรกรรม	109,589	122,706	128,009	124,748	117,894	102,399	109,118	103,857	98,429	49,836	52,709	102,545
3. การผลิต	22,835	29,290	27,471	27,491	23,787	20,299	21,825	20,626	19,574	9,193	12,126	21,319
4. การไฟฟ้า ก๊าซ และไอน้ำ	747	469	652	924	936	889	429	-	205	598	-	598
5. การจัดหา น้ำ บำบัดน้ำเสีย	-	-	3,125	1,391	3,599	3,118	3,088	2,164	2,112	737	694	1,431
6. การก่อสร้าง	13,038	12,462	11,740	16,898	15,700	8,803	11,829	11,054	12,785	6,794	2,086	8,880
7. การขายส่ง การขายปลีก	28,328	30,278	33,933	31,446	27,199	22,612	24,789	25,559	20,875	12,027	12,027	24,054
8. การขนส่ง สถานที่เก็บสินค้า	3,186	3,364	4,335	4,019	2,069	3,013	2,191	1,937	1,985	1,979	718	2,697
9. กิจกรรมโรงแรม และอาหาร	13,674	16,079	14,646	10,827	12,107	10,696	10,476	7,983	7,178	1,578	6,427	8,005
10. ข้อมูลข่าวสาร และการสื่อสาร	-	-	514	224	238	110	280	768	408	-	-	-
11. กิจกรรมทางการเงิน และการประกันภัย	2,347	1,642	1,980	1,787	2,760	2,431	1,030	1,311	1,619	1,331	964	2,295
12. กิจกรรมอสังหาริมทรัพย์	1,882	2,558	24	119	191	189	-	102	-	-	-	-
13. กิจกรรมทางวิชาชีพ และเทคนิค	-	-	1,352	1,225	1,101	524	1,407	893	249	135	642	777
14. การบริหาร และการสนับสนุน	-	-	607	743	642	1,226	1,211	515	957	798	-	798
15. การบริหารราชการ และป้องกันประเทศ	7,180	9,482	10,211	9,473	10,056	8,695	9,278	11,063	11,652	6,189	4,440	10,629
16. การศึกษา	5,872	6,298	5,435	7,113	6,192	6,548	5,805	6,320	6,777	2,637	3,917	6,554
17. สุขภาพ และสังคมสงเคราะห์	4,240	3,922	4,571	3,971	3,650	4,252	3,931	4,820	3,540	485	3,038	3,523
18. ศิลปะ ความบันเทิง นันทนาการ	-	-	1,250	1,663	1,372	1,580	1,646	1,245	756	1,263	437	1,700
19. กิจกรรมบริการด้านอื่นๆ	5,560	6,185	4,534	4,316	5,380	6,551	8,201	6,373	7,090	4,025	4,050	8,075
20. ลูกจ้างในครัวเรือนส่วนบุคคล	700	677	1,629	1,118	916	861	1,210	1,125	667	68	1,142	1,210
21. องค์การระหว่างประเทศ	-	-	-	-	-	-	-	-	-	-	-	-
22. ไม่ทราบ	-	-	-	-	-	-	-	-	-	-	-	-

ที่มา : สำนักงานสถิติจังหวัดชัยนาท

ตาราง 4 จำนวนผู้มีงานทำจังหวัดชัยนาท จำแนกตามอาชีพและเพศ ปี 2552-2558

สถานภาพแรงงาน	ปี 2552	ปี 2553	ปี 2554	ปี 2555	ปี 2556	ปี 2557	ปี 2558					
							Q1	Q2	Q3	Q4/2558		
										ชาย	หญิง	รวม
ยอดรวม	213,898	213,456	213,030	221,460	220,493	176,095	169,778	174,418	175,805	93,924	85,183	179,107
1. ผู้บัญญัติกฎหมาย ข้าราชการระดับอาวุโส และผู้จัดการ	4,025	3,349	2,706	3,106	3,737	3,404	4,376	4,398	4,481	3,161	1,595	4,756
2. ผู้ประกอบวิชาชีพด้านต่างๆ	8,433	8,228	7,576	9,695	8,375	9,196	8,672	9,912	8,990	3,728	5,968	9,696
3. ผู้ประกอบวิชาชีพด้านเทคนิคสาขาต่างๆ และอาชีพที่เกี่ยวข้อง	4,716	5,430	5,560	4,755	5,198	4,722	4,208	4,780	4,692	2,813	1,376	4,189
4. เสมียน	6,644	7,215	6,694	6,941	6,968	6,254	6,815	5,965	4,604	1,365	4,247	5,612
5. พนักงานบริการและพนักงานในร้านค้า และตลาด	36,132	38,968	43,918	32,798	32,812	29,977	32,501	30,467	25,698	10,906	18,755	29,661
6. ผู้ปฏิบัติงานที่มีฝีมือในด้านการเกษตร และการประมง	77,528	73,194	69,992	79,164	83,404	63,946	47,014	62,170	70,260	36,878	28,023	64,901
7. ผู้ปฏิบัติงานด้านความสามารถทางฝีมือและธุรกิจ อื่นๆที่เกี่ยวข้อง	23,249	20,968	23,167	24,831	24,202	20,396	21,321	21,614	20,565	13,021	8,191	21,212
8. ผู้ปฏิบัติการโรงงานและเครื่องจักร และผู้ปฏิบัติงานด้านการประกอบ	12,665	19,529	19,061	16,688	13,640	10,834	12,526	11,714	11,037	8,713	3,507	12,220
9. อาชีพขั้นพื้นฐานต่างๆ ในด้านการขาย และการให้บริการ	40,507	36,552	34,358	43,483	42,159	27,370	32,346	23,399	25,477	13,341	13,521	26,862
10. คนงานซึ่งมิได้จำแนกไว้ในหมวดอื่น	-	-	-	-	-	-	-	-	-	-	-	-

ที่มา : สำนักงานสถิติจังหวัดชัยนาท

ตาราง 5 จำนวนผู้มีงานทำจังหวัดชัยนาท จำแนกตามระดับการศึกษาและเพศ ปี 2552-2558

ระดับการศึกษาที่สำเร็จ	ปี 2552	ปี 2553	ปี 2554	ปี 2555	ปี 2556	ปี 2557	ปี 2558					
							Q1	Q2	Q3	Q4/2558		
										ชาย	หญิง	รวม
ยอดรวม	213,898	213,456	213,030	221,460	220,493	176,095	169,778	174,418	175,805	93,924	85,183	179,107
1. ไม่มีการศึกษา	7,046	5,598	4,454	7,182	7,389	4,169	3,670	3,677	3,591	1,442	3,056	4,498
2. ต่ำกว่าประถมศึกษา	79,712	73,234	70,109	71,049	69,602	58,406	54,462	57,663	58,054	25,796	30,274	56,070
3. ประถมศึกษา	40,547	43,006	42,589	49,793	46,557	32,657	36,090	35,324	35,279	21,951	15,788	37,739
4. มัธยมศึกษาตอนต้น	34,978	33,919	32,943	35,089	38,470	26,113	24,788	21,728	22,342	15,363	9,530	24,893
5. มัธยมศึกษาตอนปลาย	25,852	28,307	30,492	29,982	30,902	24,814	24,263	24,607	25,975	14,670	11,070	25,740
5.1 สายสามัญ	15,256	20,101	21,162	21,114	21,005	16,737	16,966	16,684	17,984	11,207	8,513	19,720
5.2 สายอาชีวศึกษา	10,084	8,057	9,170	8,730	9,840	8,052	7,297	7,923	7,991	3,463	2,557	6,020
5.3 สายวิชาการศึกษา	414	149	160	138	57	26	0	0	0	0	0	0
6. มหาวิทยาลัย	25,764	29,288	32,426	28,237	27,573	2,909	26,505	31,416	30,564	14,539	15,467	30,006
6.1 สายวิชาการ	10,724	11,242	14,825	12,026	14,513	15,775	13,717	16,398	15,786	6,237	9,525	15,762
6.2 สายวิชาชีพ	10,499	12,524	13,728	12,109	9,428	10,494	9,795	11,439	11,929	6,747	4,393	11,140
6.3 สายวิชาการศึกษา	4,541	5,523	3,872	4,102	3,632	3,639	2,993	3,579	2,849	1,555	1,549	3,104
7. อื่นๆ	0	103	0	0	0	0	0	0	0	0	0	0
8. ไม่ทราบ	0	0	18	128	0	30	0	0	0	163	0	0

ที่มา : สำนักงานสถิติจังหวัดชัยนาท

ตาราง 6 จำนวนผู้มีงานทำจังหวัดชัยนาท จำแนกตามสถานภาพการทำงานและเพศ ปี 2554-2558

ระดับการศึกษาที่สำเร็จ	ปี 2554	ปี 2555	ปี 2556	ปี 2557	ปี 2558					
					Q1	Q2	Q3	Q4/2558		
								ชาย	หญิง	รวม
ยอดรวม	213,030	221,460	220,493	176,095	169,778	174,418	175,805	93,924	85,183	179,107
1. นายจ้าง	4,308	3,447	3,048	2,979	2,657	3,481	1,708	1,927	1,055	2,982
2. ลูกจ้างรัฐบาล	23,512	22,952	24,992	23,217	23,031	24,099	23,888	10,789	11,579	22,368
3. ลูกจ้างเอกชน	64,872	76,923	73,923	50,599	56,001	49,031	44,984	30,055	22,070	52,125
4. ทำงานส่วนตัว	70,667	72,041	70,228	65,815	64,253	65,599	67,983	38,060	28,734	66,794
5. ช่วยธุรกิจครัวเรือน	49,604	45,992	48,236	33,540	23,835	32,209	37,241	13,093	21,745	34,838
6. การรวมกลุ่ม	68	106	67	128	0	0	0	0	0	0

ที่มา : สำนักงานสถิติจังหวัดชัยนาท

ตาราง 7 จำนวนผู้มีงานทำที่อยู่ในแรงงานนอกระบบจังหวัดชัยนาท จำแนกตามช่วงอายุและเพศ ปี 2558

เพศ	รวม	กลุ่มอายุ Age Group									
		15 - 19	20 - 24	25 - 29	30 - 34	35 - 39	40 - 44	45 - 49	50 - 54	55 - 59	60 and over
แรงงานนอกระบบ	126,366	2,698	6,363	6,957	7,081	11,449	13,488	16,450	18,192	15,171	28,515
ชาย	67,409	2,006	3,810	4,610	3,568	6,690	7,585	7,245	8,553	7,784	15,560
หญิง	58,956	692	2,554	2,348	3,514	4,760	5,904	9,205	9,639	7,387	12,955

ที่มา : สํารวจแรงงานนอกระบบ พ.ศ. 2558 สำนักงานสถิติแห่งชาติ

ตาราง 8 จำนวนผู้มีงานทำที่อยู่ในแรงงานนอกระบบจังหวัดชัยนาท จำแนกตามระดับการศึกษาที่สำเร็จและเพศ ปี 2558

เพศ	รวม	ไม่มี การศึกษา	ต่ำกว่า ประถมศึกษา	ประถม ศึกษา	มัธยมศึกษา ตอนต้น	มัธยมศึกษาตอนปลาย				อุดมศึกษา		อื่น ๆ	ไม่ทราบ
						สายสามัญ	สายอาชีพ- ศึกษา	สายวิชา- การศึกษา	สาย วิชาการ	สาย วิชาชีพ	สายวิชา- การศึกษา		
แรงงานนอกระบบ	126,366	3,255	52,648	28,725	16,159	10,954	4,511	-	4,981	4,425	706	-	-
ชาย	67,409	1,411	25,401	16,318	10,339	5,536	2,161	-	2,684	3,003	556	-	-
หญิง	58,956	1,845	27,247	12,407	5,820	5,418	2,350	-	2,297	1,423	150	-	-

ที่มา : สํารวจแรงงานนอกระบบ พ.ศ. 2558 สำนักงานสถิติแห่งชาติ

ตาราง 9 จำนวนผู้มีงานทำที่อยู่ในแรงงานนอกระบบจังหวัดชัยนาท จำแนกตามอาชีพและเพศ ปี 2558

เพศ	รวม	อาชีพ									
		ผู้บัญญัติกฎหมาย	วิชาชีพ	วิชาชีพ	เสมียน	พนักงาน	ด้าน	ด้าน	ผู้ปฏิบัติงาน	อาชีพพื้นฐาน	คนงานซึ่งมิได้ จำแนกไว้ในหมวด อื่น
		และผู้จัดการ	ด้านต่าง ๆ	ด้านเทคนิค	บริการ	การเกษตร และประมง	ความสามารถ ทางฝีมือ	โรงงานเครื่องจักร			
แรงงานนอกระบบ	126,366	465	1,170	1,565	786	18,601	68,807	12,958	3,128	18,887	-
ชาย	67,409	465	712	699	69	5,826	38,370	8,537	2,276	10,455	-
หญิง	58,956	-	459	866	716	12,775	30,436	4,420	852	8,432	-

ที่มา : สํารวจแรงงานนอกระบบ พ.ศ. 2558 สํานักงานสถิติแห่งชาติ

ตาราง 10 จำนวนผู้มีงานทำที่อยู่ในแรงงานนอกระบบจังหวัดชัยนาท จำแนกอุตสาหกรรมและเพศ ปี 2558

เพศ	รวม	เกษตรกรรม	เหมืองแร่ เหมืองหิน	การผลิต ไฟฟ้า ก๊าซ และประปา	อุตสาหกรรม			การขนส่ง การขาย ปลีก	การขนส่ง	ที่พักแรม และ บริการด้าน อาหาร	ข้อมูลข่าวสาร การสื่อสาร	กิจกรรม ด้าน การเงิน
					การจัดหน้า การก่อสร้าง	การบำบัดน้ำ เสีย	การขาย ปลีก					
แรงงานนอกระบบ	126,366	75,532	-	8,001	150	666	7,831	15,275	1,454	5,773	-	656
ชาย	67,409	42,522	-	3,598	150	116	6,496	6,875	1,161	861	-	500
หญิง	58,956	33,010	-	4,403	-	551	1,334	8,400	294	4,912	-	155

ตาราง 10 จำนวนผู้มีงานทำที่อยู่ในแรงงานนอกระบบจังหวัดชัยนาท จำแนกอุตสาหกรรมและเพศ ปี 2558 (ต่อ)

เพศ	อสังหาริมทรัพย์	กิจกรรมทาง วิชาชีพ	กิจกรรมการ บริหาร	บริหารราชการ และป้องกันประเทศ	การศึกษา	อุตสาหกรรม				องค์การ ระหว่างประเทศ	ไม่ทราบ
						ด้านสุขภาพและ สังคมสงเคราะห์	ศิลปะ บันเทิง	กิจกรรมบริการ อื่นๆ	การจ้างงานในครัวเรือน ส่วนบุคคล		
แรงงานนอกระบบ	-	249	288	1,213	1,310	612	538	6,819	-	-	-
ชาย	-	-	147	389	695	-	389	3,511	-	-	-
หญิง	-	249	141	824	615	612	149	3,309	-	-	-

ที่มา : สํารวจแรงงานนอกระบบ พ.ศ. 2558 สํานักงานสถิติแห่งชาติ

ตาราง 11 จำนวนตำแหน่งงานว่าง ผู้สมัครงาน และการบรรจุงานจังหวัดชัยนาท จำแนกตามการศึกษา ไตรมาส 1-4 ปี 2558

วุฒิการศึกษา	ไตรมาส 1			ไตรมาส 2			ไตรมาส 3			ไตรมาส 4		
	ตำแหน่งงานว่าง (อัตรา)	ผู้ลงทะเบียนสมัครงาน (คน)	การบรรจุงาน (คน)	ตำแหน่งงานว่าง (อัตรา)	ผู้ลงทะเบียนสมัครงาน (คน)	การบรรจุงาน (คน)	ตำแหน่งงานว่าง (อัตรา)	ผู้ลงทะเบียนสมัครงาน (คน)	การบรรจุงาน (คน)	ตำแหน่งงานว่าง (อัตรา)	ผู้ลงทะเบียนสมัครงาน (คน)	การบรรจุงาน (คน)
ประถมศึกษาและต่ำกว่า	49	120	67	32	135	38	44	129	45	38	97	23
มัธยมศึกษา	86	338	176	63	291	167	76	364	227	64	267	156
ปวช.	43	32	20	31	40	16	34	35	25	30	30	10
ปวส.	43	49	17	28	62	24	31	50	20	31	42	18
อนุปริญญา	41	1	1	24	0	0	26	3	1	25	2	0
ปริญญาตรี	39	46	6	23	51	2	22	28	6	23	46	8
ปริญญาโท	0	0	0	0	1	0	0	15	0	0	0	0
อื่น ๆ	0	0	0	0	0	0	0	0	0	0	0	0
รวม	301	586	287	201	580	247	233	624	324	211	484	215

ที่มา : สำนักงานจัดหางานจังหวัดชัยนาท

ตาราง 12 จำนวนตำแหน่งงานว่าง ผู้สมัครงาน และการบรรจุงานจังหวัดชัยนาท จำแนกตามอาชีพ ไตรมาส 1-4 ปี 2558

ประเภทอาชีพ	ไตรมาส 1			ไตรมาส 2			ไตรมาส 3			ไตรมาส 4		
	ตำแหน่งงานว่าง (อัตรา)	ผู้ลงทะเบียน สมัครงาน (คน)	การบรรจุงาน (คน)	ตำแหน่งงานว่าง (อัตรา)	ผู้ลงทะเบียน สมัครงาน (คน)	การบรรจุงาน (คน)	ตำแหน่งงานว่าง (อัตรา)	ผู้ลงทะเบียน สมัครงาน (คน)	การบรรจุงาน (คน)	ตำแหน่งงานว่าง (อัตรา)	ผู้ลงทะเบียน สมัครงาน (คน)	การบรรจุงาน (คน)
ผู้บัญญัติกฎหมาย ข้าราชการระดับอาวุโส	0	4	0	0	5	0	0	5	0	0	2	4
ผู้ประกอบการวิชาชีพด้านต่าง ๆ	0	18	0	2	12	0	2	14	2	1	13	1
ช่างเทคนิคและผู้ปฏิบัติงานที่เกี่ยวข้อง	1	24	0	1	20	1	5	19	5	3	14	2
เสมียน เจ้าหน้าที่	6	191	2	4	148	4	4	142	5	9	153	5
พนักงานบริการ พนักงานขายในร้านค้าและตลาด	0	37	5	5	47	1	8	44	7	3	30	2
ผู้ปฏิบัติงานฝีมือด้านการเกษตรและประมง (แปรรูปขั้นพื้นฐาน)	0	1	0	0	2	0	0	0	0	0	22	0
ผู้ปฏิบัติงานโดยใช้ฝีมือในธุรกิจต่าง ๆ	1	38	14	4	42	10	50	30	60	0	0	0
ผู้ปฏิบัติงานในโรงงาน ผู้ควบคุมเครื่องจักรและผู้ปฏิบัติงานด้านการประกอบ	0	33	0	8	54	0	3	43	7	0	33	7
อาชีพพื้นฐาน	293	240	266	177	250	231	161	327	238	195	217	194
ผู้ฝึกงาน	0	0	0	0	0	0	0	0	0	0	0	0
รวม	301	586	287	201	580	247	233	624	324	211	484	215

ที่มา : สำนักงานจัดหางานจังหวัดชัยนาท

ตาราง 13 จำนวนตำแหน่งงานว่าง ผู้สมัครงาน และการบรรจุงานจังหวัดชัยนาท จำแนกตามช่วงอายุ ไตรมาส 1-4 ปี 2558

ประเภทอาชีพ	ไตรมาส 1			ไตรมาส 2			ไตรมาส 3			ไตรมาส 4		
	ตำแหน่งงานว่าง (อัตรา)	ผู้ลงทะเบียน สมัครงาน (คน)	การบรรจุงาน (คน)	ตำแหน่งงานว่าง (อัตรา)	ผู้ลงทะเบียน สมัครงาน (คน)	การบรรจุงาน (คน)	ตำแหน่งงานว่าง (อัตรา)	ผู้ลงทะเบียน สมัครงาน (คน)	การบรรจุงาน (คน)	ตำแหน่งงานว่าง (อัตรา)	ผู้ลงทะเบียน สมัครงาน (คน)	การบรรจุงาน (คน)
อายุ 15-17 ปี	5	22	0	3	0	0	4	40	0	0	0	0
อายุ 18-24 ปี	71	184	110	50	167	93	60	211	161	53	155	85
อายุ 25-29 ปี	66	121	67	42	121	56	51	116	62	44	92	47
อายุ 30-39 ปี	65	126	83	36	146	74	45	140	79	41	122	64
อายุ 40-49 ปี	62	90	24	35	111	24	40	83	20	40	81	19
อายุ 50-59 ปี	32	43	3	35	35	0	33	33	2	33	34	0
อายุ 60 ปีขึ้นไป	0	0	0	0	0	0	0	1	0	0	0	0
รวม	301	586	287	201	580	247	233	624	324	211	484	215

ที่มา : สำนักงานจัดหางานจังหวัดชัยนาท

ตาราง 14 ความต้องการแรงงาน จำแนกตามประเภทอุตสาหกรรม (สาขาการผลิต) ลักษณะความต้องการแรงงาน และเพศ จังหวัดชัยนาท ปี 2558

อุตสาหกรรม	แรงงานไร้ฝีมือ			แรงงานกึ่งฝีมือ			แรงงานฝีมือ			ผู้เชี่ยวชาญ/ผู้บริหาร			รวมทั้งหมด		
	ชาย	หญิง	รวม	ชาย	หญิง	รวม	ชาย	หญิง	รวม	ชาย	หญิง	รวม	ชาย	หญิง	รวม
1. เกษตรกรรม การเลี้ยงสัตว์บกและสัตว์น้ำ	14	8	22	4	3	7	4	2	6	2	1	3	24	14	38
2. อาหารและอาหารสัตว์	377	121	498	232	84	316	102	125	227	33	35	68	744	365	1,109
3. การทำเหมืองแร่และเหมืองหิน	9	1	10	14	4	18	9	8	17	2	0	2	34	13	47
4. การผลิตสิ่งทอ	2	12	14	36	96	132	0	0	0	2	0	2	40	108	148
5. การผลิตเสื้อผ้าเครื่องแต่งกาย	25	303	328	44	58	102	70	146	216	1	4	5	140	511	651
6. การผลิตรองเท้าและเครื่องหนัง	188	349	537	255	274	529	652	1040	1692	28	12	40	1,123	1,675	2,798
7. อัญมณีและเครื่องประดับ	0	0	0	2	0	2	2	1	3	0	0	0	4	1	5
8. การผลิตไม้และผลิตภัณฑ์จากไม้ (ยกเว้นเฟอร์นิเจอร์)	8	10	18	48	26	74	3	0	3	0	0	0	59	36	95
9. เฟอร์นิเจอร์	12	23	35	0	0	0	13	7	20	0	0	0	25	30	55
10. การผลิตกระดาษและผลิตภัณฑ์กระดาษ	3	5	8	116	183	299	37	29	66	2	3	5	158	220	378
11. ปิโตรเลียม	2	4	6	8	5	13	5	7	12	0	0	0	15	16	31
12. ปิโตรเคมี	0	0	0	0	0	0	0	0	0	0	0	0	-	-	-
13. การผลิตเคมีภัณฑ์และผลิตภัณฑ์เคมี	15	5	20	69	5	74	127	27	154	27	14	41	238	51	289
14. การผลิตยางพาราและผลิตภัณฑ์ยาง	0	0	0	0	0	0	0	0	0	0	0	0	-	-	-
15. ผลิตภัณฑ์พลาสติก	0	0	0	0	0	0	22	50	72	0	0	0	22	50	72
16. ผลิตภัณฑ์จากแร่อโลหะ	76	38	114	9	6	15	22	12	34	9	2	11	116	58	174
17. การผลิตโลหะและผลิตภัณฑ์ประติษฐ์	53	32	85	15	0	15	83	13	96	2	1	3	153	46	199
18. ไฟฟ้าและอิเล็กทรอนิกส์	4	2	6	8	2	10	104	79	183	26	18	44	142	101	243
19. ยานยนต์และชิ้นส่วน	30	50	80	153	112	265	255	141	396	39	32	71	477	335	812
20. อุตสาหกรรมการผลิตอื่นๆ	12	7	19	49	15	64	77	10	87	5	5	10	143	37	180
21. ก่อสร้าง	318	120	438	69	14	83	101	37	138	10	5	15	498	176	674
22. ขยายส่ง ขยายปลีก ซ่อมยานยนต์และจักรยานยนต์	139	173	312	346	197	543	433	376	809	114	130	244	1,032	876	1,908
23. ตัวแทนธุรกิจท่องเที่ยว	0	0	0	0	0	0	0	0	0	0	0	0	-	-	-
24. ที่พักแรมและบริการด้านอาหาร	53	71	124	31	65	96	61	111	172	8	23	31	153	270	423
25. การขนส่งและสถานที่เก็บสินค้า	264	205	469	83	47	130	87	18	105	6	13	19	440	283	723
26. การเงินและการประกันภัย	10	58	68	34	41	75	166	198	364	21	54	75	231	351	582
27. อสังหาริมทรัพย์	4	17	21	4	3	7	6	2	8	2		2	16	22	38
28. บริการด้านสุขภาพและสังคมสงเคราะห์	10	16	26	7	25	32	34	146	180	6	7	13	57	194	251
29. บริการอื่นๆ	193	47	240	74	49	123	74	69	143	9	8	17	350	173	523
รวมทั้งสิ้น	1,821	1,677	3,498	1,710	1,314	3,024	2,549	2,654	5,203	354	367	721	6,434	6,012	12,446

ที่มา : สำนักงานแรงงานจังหวัดชัยนาท
หมายเหตุ : ประมาณการจากการสำรวจ Demand - Supply

ตาราง 15 การเข้าออกจางานของลูกจ้างในจังหวัดชัยนาท จำแนกตามกลุ่มอุตสาหกรรม ปี 2558

อุตสาหกรรม	แทนคนเก่า			ตำแหน่งงานใหม่			รวมทั้งหมด		
	ชาย	หญิง	รวม	ชาย	หญิง	รวม	ชาย	หญิง	รวม
1. เกษตรกรรม การเลี้ยงสัตว์บกและสัตว์น้ำ	1		1				1	-	1
2. อาหารและอาหารสัตว์	13	16	29	12	5	17	25	21	46
3. การทำเหมืองแร่และเหมืองหิน		2	2				-	2	2
4. การผลิตสิ่งทอ	3	21	24				3	21	24
5. การผลิตเสื้อผ้าเครื่องแต่งกาย							-	-	-
6. การผลิตรองเท้าและเครื่องหนัง	295	320	615	17	92	109	312	412	724
7. อัญมณีและเครื่องประดับ							-	-	-
8. การผลิตไม้และผลิตภัณฑ์จากไม้ (ยกเว้นเฟอร์นิเจอร์)							-	-	-
9. เฟอร์นิเจอร์							-	-	-
10. การผลิตกระดาษและผลิตภัณฑ์กระดาษ	24	21	45				24	21	45
11. ปิโตรเลียม							-	-	-
12. ปิโตรเคมี							-	-	-
13. การผลิตเคมีภัณฑ์และผลิตภัณฑ์เคมี	2	3	5				2	3	5
14. การผลิตยางพาราและผลิตภัณฑ์ยาง							-	-	-
15. ผลิตภัณฑ์พลาสติก	3		3				3	-	3
16. ผลิตภัณฑ์จากแร่โลหะ	1		1				1	-	1
17. การผลิตโลหะและผลิตภัณฑ์โลหะ							-	-	-
18. ไฟฟ้าและอิเล็กทรอนิกส์				2	2	4	2	2	4
19. ยานยนต์และชิ้นส่วน	72	57	129	24	32	56	96	89	185
20. อุตสาหกรรมการผลิตอื่นๆ	5		5				5	-	5
21. ก่อสร้าง	2	3	5				2	3	5
22. ขยายส่ง ขยายปลัก ซ่อมยานยนต์และจักรยายนต์	61	176	237	11		11	72	176	248
23. ตัวแทนธุรกิจท่องเที่ยว							-	-	-
24. ที่พักแรมและบริการด้านอาหาร	21	42	63	12	15	27	33	57	90
25. การขนส่งและสถานที่เก็บสินค้า					3	3	-	3	3
26. การเงินและการประกันภัย							-	-	-
27. อสังหาริมทรัพย์							-	-	-
28. บริการด้านสุขภาพและสังคมสงเคราะห์		10	10				-	10	10
29. บริการอื่นๆ	27	1	28	4	3	7	31	4	35
รวมทั้งสิ้น	529	672	1,201	82	152	234	611	824	1,435

ที่มา : สำนักงานแรงงานจังหวัดชัยนาท
 หมายเหตุ : ประมาณการจากการสำรวจ Demand – Supply

คณะผู้จัดทำ

ผู้จัดทำ

นางสาวกมลวรรณ อิมสุวรรณ

แรงงานจังหวัดชัยนาท

นางฐิตารีย์ เสมา

เจ้าหน้าที่วิเคราะห์และจัดทำรายงาน

สถานการณ์แรงงาน

ผู้สนับสนุนข้อมูล

สำนักงานสวัสดิการและคุ้มครองแรงงานจังหวัดชัยนาท

สำนักงานประกันสังคมจังหวัดชัยนาท

สำนักงานจัดหางานจังหวัดชัยนาท

ศูนย์พัฒนาฝีมือแรงงานจังหวัดชัยนาท

สำนักงานสถิติจังหวัดชัยนาท

สำนักงานพาณิชย์จังหวัดชัยนาท

สำนักงานอุตสาหกรรมจังหวัดชัยนาท

ผู้ประสานการจัดพิมพ์และตรวจทาน

นางเกษร วรรณศุภร์

นักวิชาการแรงงานชำนาญการ

นางพรอุมมา มีทอง

นักวิชาการแรงงานชำนาญการ

ผู้พิมพ์ต้นฉบับ

นางฐิตารีย์ เสมา

เจ้าหน้าที่วิเคราะห์และจัดทำรายงาน

สถานการณ์ด้านแรงงาน

ขอขอบคุณผู้ร่วมจัดทำ เจ้าหน้าที่ทุกหน่วยงานในสังกัดกระทรวงแรงงานจังหวัดชัยนาท รวมถึงถึงหน่วยงานอื่น ๆ ที่เกี่ยวข้องในการจัดทำรายงานสถานการณ์แรงงานของสำนักงานแรงงานจังหวัดชัยนาท

- ข้อมูลที่ปรากฏในรายงานสถานการณ์แรงงานฉบับนี้ เป็นข้อมูลเบื้องต้นหรือค่าประมาณการ
- ท่านสามารถติดตามรายละเอียดเนื้อหาสถานการณ์แรงงาน จังหวัดชัยนาททุกฉบับได้ที่เว็บไซต์สำนักงานแรงงานจังหวัดชัยนาท (<http://chainat.mol.go.th>)
- หากท่านมีข้อสงสัยหรือข้อเสนอแนะประการใด กรุณาติดต่อ สำนักงานแรงงานจังหวัดชัยนาท หมายเลขโทรศัพท์ 056-412570-1