

รายงานสถานการณ์แรงงานและดัชนีชี้วัดภาวะแรงงาน
จังหวัดชัยนาท

ไตรมาสที่ 3 : กรกฎาคม – กันยายน 2558

โดย : สำนักงานแรงงานจังหวัดชัยนาท

คำนำ

สำนักงานแรงงานจังหวัดชัยนาท ได้จัดทำบทวิเคราะห์การรายงานสถานการณ์แรงงานและดัชนีชี้วัดภาวะแรงงาน โดยมีวัตถุประสงค์เพื่อดำเนินการวิเคราะห์และประมวลผล จัดเก็บข้อมูลสำรวจบันทึก/ประมวลผลข้อมูล รวบรวมสถิติ/ข้อมูลแรงงาน และข้อมูลที่เกี่ยวข้อง และจัดเก็บข้อมูล/สถิติ ผลการปฏิบัติงานที่สำคัญของสำนักงานแรงงานจังหวัดชัยนาท และจัดทำรายงานสถานการณ์ด้านแรงงานที่มีบทวิเคราะห์ดัชนีชี้วัดภาวะแรงงาน ซึ่งครอบคลุมภารกิจการจัดทำรายงานสถานการณ์แรงงานจังหวัด การคาดประมาณความต้องการด้านแรงงาน การเปลี่ยนแปลงภาวะเศรษฐกิจและสังคม ซึ่งสามารถนำข้อมูลไปจัดทำแผนงานด้านแรงงานเพื่อการพัฒนาต่อไป

รายงานสถานการณ์ด้านแรงงานฉบับนี้เป็นการรายงานข้อมูลของไตรมาส 3 ปี 2558 ซึ่งเป็นการรายงานข้อมูลในช่วงเดือนกรกฎาคม - กันยายน 2558 ข้อมูลที่ปรากฏในรายงานสถานการณ์ด้านแรงงานฉบับนี้เป็นผลมาจากความร่วมมือในการสนับสนุนข้อมูลของหน่วยงานราชการต่าง ๆ ได้แก่ สำนักงานสถิติจังหวัดชัยนาท สำนักงานพาณิชย์จังหวัดชัยนาท สำนักงานพัฒนาธุรกิจการค้าจังหวัดชัยนาท สำนักงานคลังจังหวัดชัยนาท สำนักงานอุตสาหกรรมจังหวัดชัยนาท และหน่วยงานในสังกัดกระทรวงแรงงานจังหวัดชัยนาท ทุกหน่วยงาน

สำนักงานแรงงานจังหวัดชัยนาท จึงขอขอบคุณหน่วยงานที่เกี่ยวข้องมา ณ โอกาสนี้ และหวังเป็นอย่างยิ่งว่ารายงานสถานการณ์ด้านแรงงานฉบับนี้ จะเป็นประโยชน์ต่อหน่วยงานที่เกี่ยวข้องและผู้ที่เกี่ยวข้องทั่วไป หากทางหน่วยงานใดต้องการให้เพิ่ม ปรับปรุงเนื้อหาส่วนใด หรือมีข้อคิดเห็น ข้อเสนอแนะประการใด โปรดแจ้งสำนักงานแรงงานจังหวัดชัยนาท เพื่อจักได้พิจารณาปรับปรุงแก้ไขในฉบับถัดไป และหากมีข้อผิดพลาดประการใดต้องขออภัยมา ณ โอกาสนี้ด้วย

ทั้งนี้สำนักงานแรงงานจังหวัดชัยนาทได้เผยแพร่ข้อมูลสถานการณ์ด้านแรงงานของจังหวัดชัยนาทผ่านทาง www.chainat.mol.go.th ด้วย

สำนักงานแรงงานจังหวัดชัยนาท

พฤศจิกายน 2558



สารบัญ

เรื่อง	หน้า
บทสรุปสำหรับผู้บริหาร	5
(กรกฎาคม – กันยายน 2558)	
บทที่ 1 ข้อมูลทั่วไปและสภาพเศรษฐกิจจังหวัดชัยนาท	11
ข้อมูลทั่วไปจังหวัดชัยนาท	12
ผลิตภัณฑ์มวลรวมจังหวัดชัยนาท	15
ดัชนีราคาผู้บริโภค	16
การจดทะเบียนโรงงานอุตสาหกรรม	20
บทที่ 2 ดัชนีชี้วัดภาวะแรงงานจังหวัดชัยนาท	21
ดัชนีชี้วัดภาวะแรงงานจังหวัด	22
อัตราการมีส่วนร่วมในกำลังแรงงาน	22
อัตราการมีงานทำ	23
อัตราการว่างงาน	25
อัตราการเปลี่ยนแปลงของจำนวนผู้ประกันตนในระบบประกันสังคม (มาตรา 33)	26
อัตราการบรรจุนาน	27
อัตราการจ้างแรงงานต่างด้าว	28
อัตราการปฏิบัติไม่ถูกต้องตามกฎหมายคุ้มครองแรงงานและกฎหมายความปลอดภัย	28
ในการทำงานของสถานประกอบการ	
อัตราการเกิดข้อพิพาทแรงงาน/ข้อขัดแย้งในสถานประกอบการ	29
อัตราแรงงานที่เป็นผู้ประกันตน	30
บทที่ 3 สถานการณ์แรงงานจังหวัดชัยนาท	31
กำลังแรงงาน การมีงานทำ และการว่างงาน	32
กำลังแรงงาน และโครงสร้างประชากร	32
จำนวนผู้มีงานทำ	33
ผู้ว่างงาน	36
แรงงานนอกระบบ	36
การส่งเสริมการมีงานทำ	37
การจัดหางานในประเทศ	37
การส่งเสริมแรงงานนอกระบบ	42

สารบัญ (ต่อ)

เรื่อง	หน้า
แรงงานต่างด้าว	42
การคาดประมาณกำลังแรงงาน-ผู้สำเร็จการศึกษา	44
การหางานในต่างประเทศ	54
การพัฒนาศักยภาพแรงงาน	55
การคุ้มครองแรงงานและสวัสดิการ	55
การตรวจแรงงาน	55
การประสบอันตราย/เจ็บป่วยจากการทำงาน	56
การแรงงานสัมพันธ์	58
การเลิกจ้างแรงงาน	58
การสวัสดิการแรงงาน	59
การประกันสังคม	59
ภาคผนวก	
ตารางภาคผนวก	

บทสรุปสำหรับผู้บริหาร

บทสรุปสำหรับผู้บริหาร

สถานการณ์ด้านเศรษฐกิจและแรงงาน ไตรมาสที่ 3 ปี 2558 (กรกฎาคม – กันยายน) ของจังหวัดชัยนาท มีรายละเอียดสรุปได้ดังนี้

สภาพเศรษฐกิจของจังหวัดชัยนาท

รายงานภาวะเศรษฐกิจการคลังจังหวัดชัยนาท

เครื่องชี้ภาวะเศรษฐกิจจังหวัดชัยนาทในเดือนกันยายน 2558 บ่งชี้ว่าเศรษฐกิจจังหวัดชัยนาทมีสัญญาณหดตัวเมื่อเทียบกับเดือนเดียวกันของปีก่อน สาเหตุที่ทำให้เศรษฐกิจจังหวัดชัยนาทหดตัวมีผลจากด้านอุปทานหดตัว จากด้านการผลิตภาคเกษตรกรรม การผลิตภาคบริการและการท่องเที่ยว ส่วนด้านอุปสงค์หดตัวจากการบริโภคภาคเอกชน และด้านการใช้จ่ายภาครัฐ สำหรับด้านเสถียรภาพอยู่ในเกณฑ์ดี

เศรษฐกิจด้านอุปทาน (การผลิต) พบว่า มีสัญญาณหดตัวสะท้อนจากการผลิตภาคเกษตรกรรมหดตัวร้อยละ -22.5 เมื่อเทียบกับช่วงเดียวกันของปีก่อน พิจารณาจากปริมาณผลผลิตข้าวหดตัวร้อยละ -23.9 เนื่องจากสภาพอากาศแปรปรวน พื้นที่เพาะปลูกข้าวนาปีลดลงมาก การผลิตภาคบริการและการท่องเที่ยวหดตัวร้อยละ -11.2 พิจารณาจากจำนวนนักท่องเที่ยว และยอดขายจากรถจักรยานยนต์ในจังหวัดขยายตัวร้อยละ -20.3 และ -9.5 เนื่องจากเป็นช่วงฤดูฝนส่งผลให้นักท่องเที่ยวเข้ามาเที่ยวในจังหวัดลดลง

เศรษฐกิจด้านอุปสงค์ (การใช้จ่าย) พบว่า หดตัวสะท้อนจากด้านการบริโภคภาคเอกชนหดตัวร้อยละ -11.5 พิจารณาจากรถยนต์จดทะเบียนใหม่ รถมอเตอร์ไซด์จดทะเบียนใหม่ และภาษีมูลค่าเพิ่มที่จัดเก็บได้หดตัวร้อยละ -24.8 -18.4 และ -9.5 เป็นผลจากสถาบันการเงินยังคงระมัดระวังในการปล่อยสินเชื่อในหมวดสินค้าคงทน อาทิ รถยนต์ รถจักรยานยนต์ ส่งผลให้การบริโภคจึงอยู่ในระดับต่ำและด้านการใช้จ่ายภาครัฐ หดตัวร้อยละ -42.5 พิจารณาจากการเบิกจ่ายงบลงทุนลดลงร้อยละ -55.2 เนื่องจากใกล้สิ้นปีงบประมาณส่วนราชการมีการเร่งรัดเบิกจ่ายในช่วงก่อนหน้านี้อยู่ในระดับสูง

ด้านรายได้เกษตรกรในจังหวัดชัยนาท พบว่า รายได้เกษตรกรในเดือนกันยายน 2558 หดตัวร้อยละ -25.9 เป็นผลจากปริมาณผลผลิตภาคเกษตรหดตัวร้อยละ -22.5 โดยเฉพาะปริมาณข้าว และไก่เนื้อที่ลดลงเมื่อเทียบกับช่วงเดียวกันของปีก่อน ส่วนดัชนีราคาผลิตภัณฑ์ภาคเกษตรกรรมหดตัวร้อยละ -4.5 เนื่องจากราคาข้าว และมันสำปะหลังปรับตัวลดลง

ด้านการเงิน พบว่า สภาพคล่องในระบบสถาบันการเงินมีการขยายตัวของสินเชื่อสูงกว่าเงินฝาก โดยสินเชื่อรวมขยายตัวร้อยละ 2.9 เมื่อเทียบกับช่วงเดียวกันปีก่อน เนื่องจากสถาบันการเงินปล่อยสินเชื่อเพื่อการลงทุนและสินเชื่อส่วนบุคคลเพิ่มมากขึ้น ขณะที่เงินฝากรวมหดตัวร้อยละ -4.5 เทียบกับช่วงเดียวกันของปีก่อนเป็นผลมาจากอัตราดอกเบี้ยเงินฝากของสถาบันการเงินอยู่ในอัตราต่ำประกอบกับรายได้เกษตรกร มีแนวโน้มลดลงจึงไม่จูงใจให้ประชาชนฝากเงินกับสถาบันการเงินเท่าที่ควร

ด้านเสถียรภาพทางเศรษฐกิจ พบว่า หดตัวเมื่อเทียบกับเดือนเดียวกันของปีก่อน โดยอัตราเงินเฟ้อทั่วไปของจังหวัดชัยนาท หดตัวร้อยละ -1.5 ปรับชะลอลงตามราคาพลังงาน โดยเฉพาะน้ำมันที่ปรับตัวลดลงอย่างต่อเนื่อง

ด้านการคลัง ในเดือนกันยายน 2558 พบว่า มีการจัดเก็บรายได้จำนวน 71.0 ล้านบาท หรือจัดเก็บรายได้เพิ่มขึ้นร้อยละ 23.3 เป็นผลมาจาก สรรพากรพื้นที่ชัยนาท และสรรพสามิตพื้นที่ชัยนาท จัดเก็บภาษีได้เพิ่มขึ้น (ภาษีเงินได้นิติบุคคล ภาษีสุรา และภาษีเครื่องดื่ม)

ดัชนีชี้วัดภาวะแรงงานของจังหวัด

อัตราการมีส่วนร่วมในกำลังแรงงาน

อัตราการมีส่วนร่วมในกำลังแรงงานไตรมาส 3 ปี 2558 มีอัตราร้อยละ 69.06 เพิ่มขึ้นจากไตรมาส 2 ปี 2558 มีอัตราร้อยละ 68.64 และเมื่อเปรียบเทียบกับไตรมาสเดียวกันของปีที่ผ่านมา พบว่าลดลงจากไตรมาส 3 ปี 2557 ที่มีอัตราร้อยละ 69.70

อัตราการมีงานทำ

อัตราการมีงานทำในภาคเกษตร

ในไตรมาส 3 ปี 2558 พบว่า อัตราการมีงานทำในภาคเกษตรจังหวัดชัยนาท มีอัตราร้อยละ 44.01 เมื่อเปรียบเทียบกับไตรมาสที่ผ่านมาจะพบว่า อัตราการมีงานทำในภาคเกษตรจังหวัดชัยนาท มีสัดส่วนลดลงจากไตรมาส 2 ปี 2558 ที่มีอัตราร้อยละ 40.46 และมีสัดส่วนลดลงเมื่อเปรียบเทียบกับไตรมาสเดียวกันของปีที่ผ่านมา คือ มีอัตราร้อยละ 42.82

อัตราการมีงานทำนอกภาคเกษตร

อัตราการมีงานทำนอกภาคเกษตรในไตรมาส 3 ปี 2558 เท่ากับร้อยละ 55.99 เมื่อเปรียบเทียบกับไตรมาสที่ผ่านมาจะพบว่า อัตราการมีงานทำนอกภาคเกษตรจังหวัดชัยนาท มีสัดส่วนเพิ่มขึ้นจากไตรมาส 2 ปี 2558 ที่มีอัตราร้อยละ 59.54 และมีสัดส่วนลดลงเมื่อเปรียบเทียบกับไตรมาสเดียวกันของปีที่ผ่านมา คือ มีอัตราร้อยละ 57.18

อัตราการจ้างงานในภาคผลิต

อัตราการจ้างงานในภาคผลิตมีอัตราร้อยละ 11.73 ซึ่งเพิ่มขึ้นจากไตรมาส 2 ปี 2558 ที่มีอัตราร้อยละ 11.22 เมื่อเปรียบเทียบกับไตรมาสเดียวกันของปีที่ผ่านมา พบว่า มีสัดส่วนที่เพิ่มขึ้นที่อัตราร้อยละ 10.00

โดยสรุปในภาพรวมจะพบว่า อัตราการมีงานทำหรือการมีส่วนร่วมในกำลังแรงงานของจังหวัดชัยนาท จะมีลักษณะการเคลื่อนย้ายแรงงานแบบเป็นวัฏจักรหรือวงจร ทั้งนี้เพราะพื้นที่จังหวัดชัยนาทเป็นเขตเกษตรกรรม ประชาชนผู้เป็นกำลังแรงงานของจังหวัดจะอาศัยอยู่ในภาคส่วนของเกษตรกรรมเพื่อช่วยครัวเรือนในการทำเกษตรกรรมเป็นส่วนใหญ่ เมื่อหมดฤดูเก็บเกี่ยวผลผลิตก็จะเคลื่อนย้ายไปหางานทำในภาคอุตสาหกรรมในจังหวัดอื่น ๆ และจะกลับมาอีกครั้งในฤดูเพาะปลูก วนเวียนในลักษณะเช่นนี้อย่างเป็นวัฏจักรทุกปี จึงอาจส่งผลต่อการขาดแคลนแรงงานในบางฤดูกาล

อัตราการว่างงาน

ในไตรมาส 3 ปี 2558 มีอัตราร้อยละ 1.45 เพิ่มขึ้นจากไตรมาส 2 ปี 2558 มีอัตราร้อยละ 1.21 เมื่อเปรียบเทียบกับไตรมาสเดียวกันของปีที่ผ่านมา มีสัดส่วนลดลง คือ มีอัตราร้อยละ 1.41 ซึ่งจะปรับตัวสูงขึ้นและลดลงตามปัจจัยในเรื่องฤดูกาล

อัตราการเปลี่ยนแปลงของจำนวนผู้ประกันตนในระบบประกันสังคม (มาตรา 33) ผู้ประกันตนที่ขอรับประโยชน์ทดแทนกรณีว่างงาน/กรณีเลิกจ้าง

ในไตรมาส 3 ปี 2558 มีผู้ประกันตน ม.33 จำนวน 15,556 คน มีอัตราการเปลี่ยนแปลงฯ ที่ร้อยละ 2.29 ซึ่งเพิ่มขึ้นจากไตรมาสก่อนที่มีอัตราร้อยละ 0.30

ส่วนจำนวนผู้ประกันตนที่ขอรับประโยชน์ทดแทนกรณีว่างงาน มีจำนวน 551 คน มีอัตราการเปลี่ยนแปลงฯ ที่อัตราร้อยละ 10.20 เพิ่มขึ้นเมื่อเทียบกับไตรมาสก่อนที่มีอัตราร้อยละ -13.73 (จำนวน 402 คน)

สำหรับจำนวนผู้ประกันตนที่ขึ้นทะเบียนขอรับประโยชน์ทดแทนกรณีเลิกจ้าง ในไตรมาสนี้พบว่า มีผู้ประกันตนที่ขึ้นทะเบียนขอรับประโยชน์ทดแทนกรณีเลิกจ้าง จำนวน 3 ราย มีอัตราการเปลี่ยนแปลงของผู้ประกันตนที่ขึ้นทะเบียนขอรับประโยชน์ทดแทนกรณีเลิกจ้าง ที่อัตราร้อยละ 0.00 เนื่องจากไตรมาสก่อนมีผู้ประกันตนที่ขึ้นทะเบียนขอรับประโยชน์ทดแทนกรณีเลิกจ้าง จำนวน 84 ราย (อัตราร้อยละ 100.00) ซึ่งลูกจ้างที่ถูกเลิกจ้างไม่ได้รับผลกระทบใด เนื่องจากได้งานทำใหม่แล้ว

อัตราการบรรจุงาน

ในไตรมาส 3 ปี 2558 อัตราการบรรจุงานต่อตำแหน่งงานว่าง อยู่ที่ร้อยละ 139.06 โดยมีอัตราเพิ่มขึ้นจากไตรมาส 2 ปี 2558 ที่มีร้อยละ 122.89 เมื่อเปรียบเทียบกับไตรมาสเดียวกันของปีที่ผ่านมาเพิ่มขึ้น คือมีอัตราร้อยละ 91.44

ส่วนอัตราการบรรจุงานต่อผู้สมัครงาน ในไตรมาสนี้พบว่า มีอัตราร้อยละ 51.92 ซึ่งเพิ่มขึ้นจากไตรมาสก่อน ที่มีอัตราร้อยละ 42.59 และลดลงจากไตรมาสเดียวกันของปีที่ผ่านมา คือ มีอัตราร้อยละ 54.27

อัตราการจ้างแรงงานต่างด้าว

ในไตรมาสนี้พบว่าอัตราการจ้างแรงงานต่างด้าวต่อจำนวนผู้มีงานทำทั้งหมด คิดเป็นร้อยละ 0.90 ลดลงจากไตรมาสก่อนที่มีอัตราร้อยละ 0.92 เมื่อเทียบกับไตรมาสเดียวกันของปีที่ผ่านมา พบว่า เพิ่มขึ้นซึ่งมีอัตราร้อยละ 0.57 ส่วนอัตราการจ้างแรงงานต่างด้าว 3 สัญชาติ (พม่า ลาว กัมพูชา) ในจังหวัดชัยนาท มีอัตราร้อยละ 0.85 ลดลงจากไตรมาสก่อนที่มีอัตราร้อยละ 0.87 เมื่อเทียบกับไตรมาสเดียวกันของปีที่ผ่านมา พบว่า เพิ่มขึ้นที่มีอัตราร้อยละ 0.54

อัตราการปฏิบัติไม่ถูกต้องตามกฎหมายคุ้มครองแรงงานและกฎหมายความปลอดภัยในการทำงานของสถานประกอบการ

อัตราการปฏิบัติไม่ถูกต้องตามกฎหมายคุ้มครองแรงงาน ในไตรมาส 3 ปี 2558 มีอัตราร้อยละ 0.00 ซึ่งลดลงจากไตรมาสก่อนที่มีอัตราการปฏิบัติไม่ถูกต้องตามกฎหมายคุ้มครองแรงงาน ร้อยละ 17.31 ส่วนอัตราการปฏิบัติไม่ถูกต้องตามกฎหมายความปลอดภัยในการทำงาน พบว่า ไตรมาสนี้มีอัตราร้อยละ 0.00 ลดลงจากไตรมาสก่อนที่มีอัตราการร้อยละ 5.97

อัตราการเกิดข้อพิพาทแรงงาน/ข้อขัดแย้งในสถานประกอบการ

สำหรับจังหวัดชัยนาท พบว่าในช่วงไตรมาส 3 ปี 2558 ไม่มีการเกิดข้อพิพาทเกิดขึ้น

อัตราแรงงานที่เป็นผู้ประกันตน

ในไตรมาส 3 ปี 2558 มีอัตราร้อยละ 19.76 อัตราการเปลี่ยนแปลงที่ลดลงจากไตรมาสที่แล้วที่มีอัตราร้อยละ 20.23 และขยายตัวเพิ่มขึ้นจากไตรมาสเดียวกันของปีที่แล้ว ที่มีอัตราร้อยละ 17.91

สถานการณ์ด้านแรงงานจังหวัดชัยนาท

ประชากรและกำลังแรงงาน จังหวัดชัยนาท จากการสำรวจไตรมาสนี้ พบว่า เป็นผู้ที่มีอายุ 15 ปีขึ้นไป จำนวน 259,146 คน โดยเป็นผู้มีงานทำ 178,967 คน ผู้ว่างงาน 2,588 คน ผู้รอฤดูกาล 574 คน และไม่อยู่ในกำลังแรงงาน จำนวน 80,179 คน โดยเป็นผู้ทำงานบ้าน 22,513 คน เรียนหนังสือ 14,664 คน และ อื่น ๆ 43,002 คน

การมีงานทำ กลุ่มผู้มีงานทำทั้งหมด 175,805 คน เป็นผู้ทำงานในภาคเกษตร จำนวน 77,376 คน ในขณะที่นอกภาคเกษตรมีจำนวน 98,429 คน โดยสาขานอกภาคเกษตรที่มีผู้ทำงานมากที่สุด ได้แก่ สาขาการขนส่ง การขายปลีก จำนวน 20,874 คน รองลงมา ได้แก่ สาขาการผลิต มีผู้ทำงานรวมทั้งสิ้น 19,575 คน สาขาการก่อสร้าง จำนวน 12,785 คน สาขาการบริหารราชการและป้องกันประเทศ จำนวน 11,652 คน และกิจกรรมโรงแรมและอาหาร จำนวน 7,178 คน ส่วนที่เหลือกระจายอยู่ในอุตสาหกรรมประเภทอื่น ๆ

การว่างงาน ไตรมาสนี้ พบว่า จังหวัดชัยนาทมีผู้ว่างงาน จำนวน 2,588 คน คิดเป็นอัตราการว่างงาน ร้อยละ 1.45 (ชาย 1,152 คน และหญิง 1,436 คน) เพิ่มขึ้นจากไตรมาสที่แล้วที่มีอัตราร้อยละ 1.21 (จำนวน 2,156 คน)

แรงงานนอกระบบ จังหวัดชัยนาทมีฐานข้อมูลแรงงานนอกระบบ พ.ศ. 2557 จำนวน 123,920 คน โดยแยกเป็นเพศชาย จำนวน 65,295 คน และเพศหญิง จำนวน 58,625 คน เป็นผู้ที่มีช่วงอายุ 60 ปีขึ้นไป จำนวน 26,333 คน ช่วงอายุ 40-59 ปี จำนวน 65,176 คน และช่วงอายุ 15-39 ปี จำนวน 32,411 คน ส่วนใหญ่จะทำงานในด้านเกษตรและประมง จำนวน 64,849 คน รองลงมา พนักงานบริการ จำนวน 23,538 คน อาชีพพื้นฐานต่าง ๆ จำนวน 16,561 คน โดยที่เหลือกระจายอยู่ในกลุ่มอาชีพอื่น จำนวน 18,972 คน ส่วนการศึกษา พบว่ามีการศึกษต่ำกว่าประถมศึกษา จำนวน 53,286 คน รองลงมา จบการศึกษาระดับประถมศึกษา จำนวน 24,660 คน จบการศึกษามัธยมศึกษาตอนต้น จำนวน 17,764 คน จบมัธยมศึกษาตอนปลาย จำนวน 14,521 คน แยกเป็นสายสามัญ จำนวน 10,269 คน สายอาชีวศึกษา จำนวน 4,252 คน ระดับอุดมศึกษา จำนวน 11,182 คน ไม่มีการศึกษา จำนวน 2,390 คน และไม่ทราบ จำนวน 118 คน

การบริหารจัดหางานในประเทศ ในช่วงไตรมาส 3 ปี 2558 นายจ้าง/สถานประกอบการได้แจ้งตำแหน่งงานว่าง จำนวน 233 อัตรา โดยมีผู้สมัครงาน 624 คน และการบรรจุงาน จะมีอัตราการบรรจุงานต่อตำแหน่งงานว่างร้อยละ 139.06 และอัตราการบรรจุงานต่อผู้สมัครงานร้อยละ 51.92

แรงงานต่างด้าว ที่ถูกกฎหมายและได้รับอนุญาตให้ทำงานในจังหวัดชัยนาท ข้อมูลเดือนมิถุนายน 2558 มีจำนวน 1,577 คน แยกเป็นประเภทชั่วคราว จำนวน 996 คน (มาตรา 9 จำนวน 59 คน นำเข้าตาม MOU จำนวน 11 คน และพิสูจน์สัญชาติ จำนวน 926 คน) ประเภทที่อยู่ในความดูแลของกระทรวงมหาดไทย จำนวน 22 คน และตามประกาศ คสช. จำนวน 559 คน ส่วนจำนวนแรงงานต่างด้าว 3 สัญชาติ (เมียนมา ลาว กัมพูชา) ในจังหวัดมีจำนวน 1,496 คน

แรงงานไทยในต่างประเทศ ในช่วงไตรมาส 3 ปี 2558 จังหวัดชัยนาท มีผู้แจ้งความประสงค์ไปทำงานต่างประเทศ จำนวน 18 คน แยกเป็นชาย 14 คน และหญิง 4 คน ส่วนใหญ่จบการศึกษาระดับมัธยมศึกษา และระดับประถมศึกษาและต่ำกว่า สำหรับการเดินทางไปทำงานเป็นการไปทำงานโดยวิธี Re-Entry VISA จำนวน 21 คน

การพัฒนาศักยภาพแรงงาน ในช่วงไตรมาส 3 ปี 2558 มีผู้เข้าร่วมการกิจกรรมทั้งสิ้น 126 คน แยกเป็น การฝึกเตรียมเข้าทำงาน จำนวน 3 คน การฝึกยกระดับฝีมือแรงงาน จำนวน 107 คน และการทดสอบมาตรฐานฝีมือแรงงาน จำนวน 16 คน และมีผู้ผ่านฝึกทั้งสิ้น 116 คน และอยู่ระหว่างรอการฝึก 3 คน

การคุ้มครองแรงงาน ในช่วงไตรมาส 3 ปี 2558 จากการตรวจสอบสถานประกอบการทั้งสิ้น 58 แห่ง สถานประกอบการที่ปฏิบัติไม่ถูกต้องตามกฎหมายคุ้มครองแรงงาน จำนวน 0 แห่ง ไม่มีลูกจ้างที่ปฏิบัติไม่ถูกต้องตามกฎหมายคุ้มครองแรงงาน

การตรวจความปลอดภัยในการทำงาน ในช่วงไตรมาส 3 ปี 2558 มีการตรวจความปลอดภัยในสถานประกอบการทั้งสิ้น 11 แห่ง ผลการตรวจพบว่า ไม่มีสถานประกอบการที่ปฏิบัติไม่ถูกต้องตามกฎหมายความปลอดภัยในการทำงาน

การประสบอันตราย/เจ็บป่วยจากการทำงาน ในช่วงไตรมาส 3 ปี 2558 จังหวัดชัยนาท มีการประสบอันตรายหรือเจ็บป่วยเนื่องจากการทำงาน จำนวน 34 ราย โดยประเภทของความร้ายแรง พบว่าส่วนใหญ่จะหยุดงานไม่เกิน 3 วัน จำนวน 20 ราย รองลงมาคือหยุดงานเกิน 3 วัน จำนวน 14 ราย

การเกิดข้อเรียกร้อง/ข้อพิพาทแรงงานและข้อขัดแย้งภายในจังหวัดชัยนาท ในช่วงไตรมาส 3 ปี 2558 ไม่มีการเกิดข้อเรียกร้อง/ข้อพิพาทแรงงานและข้อขัดแย้งภายในจังหวัด

การเลิกจ้างแรงงาน สถานประกอบการในจังหวัดชัยนาท ในช่วงไตรมาส 3 ปี 2558 มีกิจการที่เลิกจ้าง/เลิกกิจการ จำนวน 2 แห่ง ลูกจ้างที่ถูกเลิกจ้าง จำนวน 3 ราย

การประกันสังคม ข้อมูล ณ เดือนกันยายน 2558 พบว่า จังหวัดชัยนาท มีสถานประกอบการที่ขึ้นทะเบียนประกันสังคม จำนวน 921 แห่ง แยกเป็น เอกชน 197 แห่ง ราชการ 724 แห่ง มีผู้ประกันตนทั้งสิ้น 34,742 คน แยกเป็น ผู้ประกันตนมาตรา 33 จำนวน 15,556 คน มาตรา 39 จำนวน 3,950 คน และมาตรา 40 จำนวน 15,236 คน และมีสถานพยาบาลในสังกัดประกันสังคมที่เป็นสถานพยาบาลของรัฐบาล จำนวน 1 แห่ง และสถานพยาบาลเอกชน จำนวน 1 แห่ง

กองทุนประกันสังคม ข้อมูล ณ เดือนมกราคม – กันยายน 2558 มีผู้ใช้บริการ ณ สำนักงานประกันสังคมจังหวัดชัยนาท จำนวน 23,579 คน หรือร้อยละ 67.87 ของผู้ประกันตนทั้งหมด ส่วนประเภทประโยชน์ทดแทนที่ผู้ประกันตนใช้บริการสูงสุด ได้แก่ กรณีสงเคราะห์บุตร 3,488 คน หรือร้อยละ

14.79 ของผู้ใช้บริการทั้งหมด สำหรับปริมาณการจ่ายเงินประโยชน์ทดแทน พบว่า การจ่ายเงินกรณีคลอดบุตร มีการจ่ายเงินสูงสุด ถึง 14,754,352 บาท หรือร้อยละ 15.63 ของเงินประโยชน์ทดแทนที่จ่าย

ความเคลื่อนไหวการลงทุนอุตสาหกรรม ในพื้นที่จังหวัดชัยนาท มีโรงงานที่ได้รับอนุญาตให้ประกอบกิจการ (สะสม) ณ วันที่ 30 กันยายน 2558 จำนวนทั้งสิ้น 470 โรงงาน เงินลงทุนรวม 19,642.308 ล้านบาท และมีจำนวนคนงาน 10,537 คน

ความเคลื่อนไหวการลงทุนอุตสาหกรรมที่สำคัญของจังหวัดในเดือนนี้ ประกอบด้วย

1. สาขาอุตสาหกรรมที่มีการลงทุนมากที่สุด 3 อันดับแรกของจังหวัด ได้แก่

1.1 อุตสาหกรรมเครื่องดื่ม ประกอบด้วยการผลิต ทำหรือปรุงแต่งสุรากลั่นทุกชนิด เช่น สุราขาว สุราพิเศษ สุราผสม สุราผสมพิเศษ สุราปรุงพิเศษ เป็นหลัก รองลงมาได้แก่ ผลิตสุรากลั่นชนิดสุราสามทับ (เอทิลแอลกอฮอล์) เพื่อการส่งออก และผลิตและจำหน่ายน้ำดื่ม ตามลำดับ ปัจจุบันมีจำนวนโรงงานทั้งสิ้น 3 โรงงาน เงินทุน 5,452.500 ล้านบาท คนงาน 349 คน

1.2 อุตสาหกรรมกระดาษ ประกอบด้วยการผลิต สีข้าว เก็บรักษาและลำเลียงพืชหรือผลิตผลจากพืชในไซโล โกดังหรือคลังสินค้า เป็นหลัก รองลงมาได้แก่ การทำมันเส้น และการร่อน ล้าง คัด หรือแยกขนาด หรือคุณภาพของผลิตผลเกษตรกรรม ตามลำดับ ปัจจุบันมีจำนวนโรงงานทั้งสิ้น 197 โรงงาน เงินลงทุน 5,306.240 ล้านบาท

1.3 อุตสาหกรรมอื่น ๆ ประกอบด้วยการผลิต ผลิตพลังงานไฟฟ้าจากพลังน้ำ กำลังการผลิต 12.8 เมกะวัตต์ เป็นหลัก รองลงมาได้แก่ ผลิตพลังงานไฟฟ้าจากเซลล์พลังงานแสงอาทิตย์ กำลังการผลิต 5.726 เมกะวัตต์ ผลิตพลังงานไฟฟ้าจากเชื้อเพลิงชีวมวล กำลังการผลิต 0.96 เมกะวัตต์ และขุดตักดินและทรายในที่ดินกรรมสิทธิ์ ตามลำดับ ปัจจุบัน มีจำนวนโรงงานทั้งสิ้น 43 โรงงาน เงินลงทุน 2,248.114 ล้านบาท คนงาน 988 คน

2. ภาพการณ์ลงทุนด้านอุตสาหกรรมในจังหวัด ณ สิ้นเดือนกันยายน 2558

ผลจากการพิจารณาข้อมูลการลงทุนอุตสาหกรรมในเดือนนี้ เปรียบเทียบกับช่วงระยะเวลาเดียวกันในปีก่อน พบว่ามีอัตราการเคลื่อนไหวของจำนวนโรงงานอุตสาหกรรมจังหวัดชัยนาท เพิ่มขึ้น ของจำนวนโรงงานที่ได้รับอนุญาตใหม่ จำนวน 8 โรงงาน คิดเป็นอัตราเพิ่มขึ้น 75%



บทที่ 1

ข้อมูลทั่วไปและสภาพเศรษฐกิจ จังหวัดชัยนาท

บทที่ 1 ข้อมูลทั่วไปและสภาพเศรษฐกิจจังหวัดชัยนาท

ข้อมูลทั่วไปจังหวัดชัยนาท

1. ประวัติความเป็นมา

เมืองชัยนาทเป็นเมืองโบราณ ตัวเมืองเดิมตั้งอยู่ตรงทางแยกฝั่งขวาของแม่น้ำเจ้าพระยาที่ปากน้ำเมืองสรรค (ปากคลองแพรกศรีราชาใต้ปากลำน้ำเก่า) เมืองนี้ตั้งขึ้นภายหลังเมืองพันธุมดี (สุพรรณบุรี) เป็นเมืองหน้าด่านของกรุงสุโขทัย จากศิลาจารึกสมัยพ่อขุนรามคำแหง มีแต่ชื่อเมืองแพรก ส่วนเมืองชัยนาท เพิ่งมาปรากฏในรัชกาลสมเด็จพระรามาธิบดีที่ 1 เมื่อ พ.ศ.1890 ซึ่งเป็นปีที่พระเจ้าเลอไทสวรรคตกรุงสุโขทัยเกิดการแย่งชิงราชสมบัติ สมเด็จพระรามาธิบดีที่ 1 ทรงเห็นเป็นโอกาสเหมาะจึงยกกองทัพเข้ายึดเมืองชัยนาท หลังจากพระยาสิทธิไชยครองราชย์ ทางกรุงศรีอยุธยาซึ่งสมเด็จพระรามาธิบดีที่ 1 ได้สถาปนาให้เป็นราชธานีมีกำลังเข้มแข็งมาก จึงได้โปรดให้ขุนหลวงพะงั่วซึ่งครองเมืองสุพรรณบุรียกทัพมาตีเมืองชัยนาท ซึ่งเป็นเมืองหน้าด่านของกรุงสุโขทัย เมืองชัยนาทจึงตกเป็นเมืองขึ้นของกรุงศรีอยุธยาโดยมีขุนหลวงพะงั่วเป็นผู้รักษาเมือง เมื่อกรุงสุโขทัยสงบแล้วพระยาสิทธิไชยได้ส่งทูตมากรุงศรีอยุธยา เพื่อเจรจาขอเมืองชัยนาทคืนให้แก่กรุงสุโขทัยโดยจะยอมให้เป็นอิสระและมีสัมพันธไมตรีต่อกัน กล่าวคือ ต่างฝ่ายต่างก็มีอิสระต่อกันในที่สุด กรุงศรีอยุธยาได้คืนเมืองชัยนาทให้แก่กรุงสุโขทัย นักประวัติศาสตร์สันนิษฐานว่าการที่แคว้นกัมพูชา (ลพบุรี) เข้าร่วมมือในการรบประจักษ์กับกรุงศรีอยุธยากำลังสถาปนาได้ไม่นาน ถ้ามีศึกกระหนาบสองด้านจะสร้างปัญหาให้ไม่น้อย ด้วยเหตุผลนี้เองที่ทำให้กรุงศรีอยุธยาคืนเมืองชัยนาทแก่กรุงสุโขทัยโดยดี

2. ที่ตั้งและอาณาเขต

จังหวัดชัยนาทตั้งอยู่ภาคกลางตอนบน ซึ่งประกอบด้วยจังหวัดพระนครศรีอยุธยา อ่างทอง สิงห์บุรี ลพบุรี สระบุรี และชัยนาท ตั้งอยู่บริเวณริมฝั่งซ้ายของแม่น้ำเจ้าพระยาและเป็นตอนเหนือสุดของภาคกลาง สูงจากระดับน้ำทะเลประมาณ 16.854 เมตร ห่างจากกรุงเทพมหานครประมาณ 195 กิโลเมตร มีอาณาเขตติดต่อกับจังหวัดต่าง ๆ ดังนี้

ทิศเหนือ	จังหวัดนครสวรรค์และจังหวัดอุทัยธานี
ทิศตะวันออก	จังหวัดนครสวรรค์
ทิศใต้	จังหวัดสิงห์บุรี
ทิศตะวันตก	จังหวัดสุพรรณบุรีและจังหวัดอุทัยธานี



3. ขนาดและพื้นที่

จังหวัดชัยนาท มีพื้นที่ประมาณ 2,469,746 ตารางกิโลเมตร หรือประมาณ 1,543,591 ไร่ หรือเท่ากับร้อยละ 15.5 ของพื้นที่ในภาคกลางตอนบน

4. ลักษณะภูมิประเทศและภูมิอากาศ

จังหวัดชัยนาทมีลักษณะภูมิประเทศ โดยทั่วไปเป็นพื้นที่ราบลุ่ม มีพื้นที่ประมาณร้อยละ 99.06 ของพื้นที่ทั้งหมดได้แก่พื้นที่ตอนกลาง ตอนใต้ และตะวันออกของจังหวัดมีลักษณะเป็นที่ราบจนถึงพื้นที่ลูกคลื่นลอนลาดมีแม่น้ำเจ้าพระยา แม่น้ำท่าจีน แม่น้ำน้อย ไหลผ่านพื้นที่ต่าง ๆ ทั่วทุกอำเภอ เช่น

ก. แม่น้ำเจ้าพระยา ไหลผ่านอำเภอมโนรมย์ วัดสิงห์ เมืองชัยนาท และสรรพยา

ข. แม่น้ำท่าจีน หรือแม่น้ำมะขามเฒ่า ไหลผ่านอำเภอวัดสิงห์ และหันคา

ค. แม่น้ำน้อย ไหลผ่านอำเภอสรรคบุรี

ง. คลองชลประทาน ซึ่งมีหลายสายไหลผ่านพื้นที่ต่างๆ ได้แก่ คลองอนุศาสนนันท์ คลองมหาราช คลองพลเทพ เป็นต้น ล้วนเป็นแหล่งน้ำสำคัญสำหรับการเกษตรกรรมตามพื้นที่ต่างๆทั่วไป

นอกจากลักษณะภูมิประเทศเป็นพื้นที่ราบแล้ว ยังมีเนินเขาเล็ก ๆ ขนาดประมาณ 1 - 3 กิโลเมตร กระจายอยู่ทั่วไป ที่สำคัญได้แก่ เขารธรรมามูล ซึ่งถือเป็นสัญลักษณ์สำคัญของจังหวัดชัยนาท เขาพลอง เขาขยาย เขาท่าพระ เขาระดี่ เขาใหญ่ เขารัก เขาดิน เขาหลัก เขาไก่ห้อย เขาสารพัดดี เขาราวเทียน เขาสรรพยา และเขาแก้ว เป็นต้น

5. สภาพภูมิอากาศ

จังหวัดชัยนาท อยู่ในอิทธิพลของลมมรสุมที่พัดผ่านประจำแบ่งฤดูกาลออกได้ 3 ฤดู คือ

ฤดูหนาว เริ่มตั้งแต่กลางเดือนตุลาคมถึงกลางเดือนกุมภาพันธ์

ฤดูร้อน เริ่มประมาณกลางเดือนกุมภาพันธ์ถึงกลางเดือนพฤษภาคม

ฤดูฝน เริ่มตั้งแต่กลางเดือนพฤษภาคมถึงกลางเดือนตุลาคม

อุณหภูมิ ค่อนข้างสูงและอากาศร้อนอบอ้าวในฤดูร้อนส่วนในฤดูหนาวอากาศไม่หนาวจัดมากนัก

6. การปกครองและประชากร

จังหวัดชัยนาทแบ่งเขตการปกครองในส่วนภูมิภาคเป็น 8 อำเภอ 51 ตำบล 505 หมู่บ้าน มีประชากร จำนวน 332,283 คน (ข้อมูล ณ 30 กันยายน 2558 ที่มา : ปกครองจังหวัดชัยนาท)

7. สภาพเศรษฐกิจ

- ประชากรประมาณร้อยละ 80 ประกอบอาชีพเกษตรกรรม รองลงมาได้แก่ ด้านการพาณิชย์ ประมาณร้อยละ 6 และด้านอุตสาหกรรมหัตถกรรม ประมาณร้อยละ 3 ของจำนวนประชากร

สถิติผลิตภัณฑ์มวลรวมจังหวัดต่อหัวของประชากรจังหวัดชัยนาท ดังนี้

	มูลค่า (ล้านบาท)			
	2552	2553	2554	2555
ผลิตภัณฑ์มวลรวมจังหวัด	28,741	27,367	31,165	36,820
ผลิตภัณฑ์มวลรวมจังหวัดต่อหัว (บาท)	92,212	89,620	101,458	119,248
จำนวนประชากร(1,000 คน)	312	305	307	309

ที่มา: สำนักงานพัฒนาเศรษฐกิจและสังคมแห่งชาติ (สศช.)

- พืชเศรษฐกิจสำคัญ ได้แก่ ข้าว สามารถปลูกได้ตลอดปี ทั้งนาปีและนาปรัง นอกจากนี้ยังมี มันสำปะหลัง ข้าวโพดเลี้ยงสัตว์ อ้อยโรงงาน และถั่วเขียวผิวมัน
- สัตว์เลี้ยงสำคัญ ได้แก่ ไก่ เป็ด สุกร และโคเนื้อ โคนม

8. การคมนาคมและขนส่ง

จังหวัดชัยนาท มีเส้นทางคมนาคมที่สะดวกสบาย ทั้งทางบก และทางน้ำ สามารถเดินทางติดต่อกันระหว่างจังหวัดชัยนาทกับกรุงเทพฯ หรือจังหวัดใกล้เคียงได้ อย่างสะดวกรวดเร็ว ทางบก มีถนนทางหลวงสายสำคัญ คือ หมายเลข 1 (ถนนพหลโยธิน) หมายเลข 32 (ถนนสายเอเชีย) หมายเลข 340 (ถนนสายชัยนาท สุพรรณบุรี) ทางน้ำมีแม่น้ำเจ้าพระยา แม่น้ำน้อย และแม่น้ำท่าจีน ใช้เป็นเส้นทางเดินเรือได้ตลอดทั้งปี

9. สถานที่ที่น่าสนใจและการท่องเที่ยว

จังหวัดชัยนาท มีแหล่งท่องเที่ยวหลากหลายทั้งทางด้านธรรมชาติ โบราณสถาน และศิลปวัฒนธรรม ประเพณี กระจายตามอำเภอต่างๆ สถานที่ท่องเที่ยวสำคัญพอกล่าวได้ดังนี้ แหล่งท่องเที่ยวธรรมชาติ ได้แก่ สวนนกชัยนาท เขื่อนเจ้าพระยา เขื่อนเรียงหินหน้าศาลากลางจังหวัด สวนลิง ส่วนสถานที่ท่องเที่ยวประเภทโบราณสถาน และโบราณวัตถุ ได้แก่ วัดธรรมามูลวรวิหาร วัดพระบรมธาตุวรวิหาร วัดปากคลอง-มะขามเฒ่า วัดพระแก้ว ศาลหลักเมือง และพิพิธภัณฑสถานแห่งชาติชัยนาทมูลี เป็นต้น

10. ข้อมูลอื่น ๆ

จำนวนส่วนราชการ

- ส่วนราชการส่วนกลาง 44 หน่วยงาน
- ส่วนราชการส่วนภูมิภาค 34 หน่วยงาน
- องค์การปกครองส่วนท้องถิ่น 60 แห่ง แยกเป็น
 - องค์การบริหารส่วนจังหวัด 1 แห่ง
 - เทศบาล 37 แห่ง
 - องค์การบริหารส่วนตำบล 22 แห่ง

เขตการปกครองจังหวัดชัยนาท แบ่งเขตการปกครองเป็น 8 อำเภอ 51 ตำบล 505 หมู่บ้าน

ตารางที่ 1-1 เขตการปกครองจังหวัดชัยนาท

อำเภอ	เทศบาล	อบต.	ตำบล	หมู่บ้าน
เมืองชัยนาท	6	3	8	82
มโนรมย์	3	5	7	40
วัดสิงห์	3	4	6	47
สรรพยา	8	1	7	55
สรรคบุรี	8	1	8	92
หันคา	6	4	8	100
หนองมะโมง	2	2	4	41
เนินขาม	1	2	3	48
รวม	37	22	51	505

ที่มา : ที่ทำการปกครองจังหวัดชัยนาท ข้อมูล ณ 30 กันยายน 2558

ผลิตภัณฑ์มวลรวมจังหวัดชัยนาท

ผลิตภัณฑ์มวลรวมจังหวัดชัยนาท ปี 2555 ณ ราคาประจำปี มีมูลค่าทั้งสิ้น 36,820.53 ล้านบาท ซึ่งมีการขยายตัวเพิ่มขึ้น 15.36% จากปี 2554 ที่มีมูลค่า 31,165.18 ล้านบาท และมีรายได้เฉลี่ยต่อประชากรของจังหวัดชัยนาท ในปี 2555 เท่ากับ 119,248 บาท เพิ่มจากปีที่ผ่านมา 14.92% ที่มีมูลค่า 101,458 บาท

ตารางที่ 1-2 ผลิตภัณฑ์มวลรวมจังหวัดชัยนาท ปี 2555 ณ ราคาประจำปี

สาขาการผลิต	มูลค่า (ล้านบาท)		โครงสร้าง (%)	
	ปี 2554	ปี 2555	ปี 2554	ปี 2555
ภาคเกษตร	10,662.15	13,894.10	34.2	37.7
1 สาขาเกษตรกรรม การล่าสัตว์และการป่าไม้	10,420.31	13,600.70	33.4	36.9
2 สาขาประมง	241.85	293.40	0.8	0.8
ภาคนอกเกษตร	20,503.02	22,926.43	65.8	62.3
3 สาขาเหมืองแร่และเหมืองหิน	10.69	11.28	0.03	0.03
4 สาขาอุตสาหกรรม	8,919.77	10,075.03	28.6	27.4
5 สาขาไฟฟ้า ประปา และโรงแยกก๊าซ	823.86	757.83	2.6	2.1
6 สาขาก่อสร้าง	598.75	1,258.70	1.9	3.4
7 สาขาการขายส่ง การขายปลีก การซ่อมแซม ยานยนต์จักรยานยนต์ของใช้ส่วนบุคคลและของใช้ในครัวเรือน	1,044.95	1,428.37	3.4	3.9
8 สาขาโรงแรมและภัตตาคาร	121.75	118.86	0.4	0.3
9 สาขาการขนส่ง สถานที่เก็บสินค้า	457.84	528.78	1.5	1.4
10 สาขาตัวกลางทางการเงิน	1,854.97	1,843.90	6.0	5.0
11 สาขาบริการด้านอสังหาริมทรัพย์ การให้เช่าและบริการทางธุรกิจ	1,841.24	1,700.83	5.9	4.6
12 สาขาการบริหารราชการแผ่นดินและการป้องกันประเทศรวมทั้งการประกันสังคมภาคบังคับ	2,249.28	2,489.68	7.2	6.8
13 สาขาการศึกษา	1,670.90	1,743.85	5.4	4.7
14 สาขาการบริการด้านสุขภาพและสังคม	696.54	748.91	2.2	2.0
15 สาขาการให้บริการด้านชุมชน สังคมและบริการส่วนบุคคลอื่นๆ	142.46	146.88	0.5	0.4
16 สาขาลูกจ้างในครัวเรือนส่วนบุคคล	70.03	73.54	0.2	0.2
	ปี 2554	ปี 2555	ผลต่าง	ขยายตัว %
ผลิตภัณฑ์จังหวัด(GPP : ล้านบาท)	31,165.18	36,820.53	5,655.35	15.36
ผลิตภัณฑ์มวลรวมจังหวัดต่อหัว (บาท)	101,458	119,248	17,790	14.92
จำนวนประชากร (1000 คน)	307	309	2	0.64

ที่มา : สำนักบัญชีประชาชาติ สำนักงานคณะกรรมการพัฒนาเศรษฐกิจและสังคมแห่งชาติ

ดัชนีราคาผู้บริโภคจังหวัดชัยนาท

ในปี 2556 กระทรวงพาณิชย์ มีการปรับปรุงน้ำหนักและปีฐานจากปี 2550 เป็นปี 2554 จำนวนสินค้าและบริการที่ใช้คำนวณดัชนีราคาผู้บริโภคเพิ่มขึ้นจาก 417 รายการ เป็น 450 รายการ

สำนักงานพาณิชย์จังหวัดชัยนาทร่วมกับสำนักดัชนีเศรษฐกิจการค้า ได้รายงานความเคลื่อนไหวดัชนีราคาผู้บริโภคของจังหวัดชัยนาทเดือนมิถุนายน 2558 โดยสรุป

การประมวลผลดัชนีราคาผู้บริโภคของประเทศ รายการสินค้าและบริการที่คำนวณมีจำนวน 450 รายการ สำหรับจังหวัดชัยนาท มีจำนวน 265 รายการ ครอบคลุมหมวดอาหารและเครื่องดื่ม เครื่องนุ่งห่ม เภสัชสถาน การตรวจรักษาและบริการส่วนบุคคล ยานพาหนะการขนส่งและการสื่อสาร การบันเทิง การอ่าน การศึกษา และการศาสนา ยาสูบและเครื่องดื่มมีแอลกอฮอล์ เพื่อนำมาคำนวณดัชนีราคาผู้บริโภคของจังหวัดชัยนาทได้ผลดังนี้

1. ดัชนีราคาผู้บริโภคทั่วไปของประเทศเดือนกันยายน 2558

ปี 2554 ดัชนีราคาผู้บริโภคทั่วไปของประเทศ เท่ากับ 100 เดือนกันยายน 2558 เท่ากับ 106.28 เทียบกับสิงหาคม 2558 เท่ากับ 106.33 ลดลงร้อยละ 0.05 ถ้าเทียบกับเดือนกันยายน 2557 ลดลงร้อยละ 1.07 เทียบเฉลี่ย 9 เดือน (มกราคม – กันยายน) 2558 กับระยะเดียวกันของปี 2557 ลดลงร้อยละ 0.90

2. ดัชนีราคาผู้บริโภคของจังหวัดชัยนาทเดือนกันยายน 2558

ปี 2554 ดัชนีราคาผู้บริโภคทั่วไปของประเทศ เท่ากับ 100 เดือนสิงหาคม 2558 เท่ากับ 107.5 สำหรับเดือนสิงหาคม 2558 เท่ากับ 107.5 เดือนกันยายน 2557 เท่ากับ 108.5

3. การเปลี่ยนแปลงดัชนีราคาผู้บริโภคของจังหวัดชัยนาทเดือนกันยายน 2558 เทียบกับ

3.1 เดือนสิงหาคม 2558

โดยเฉลี่ยไม่เปลี่ยนแปลง

3.2 เดือนกันยายน 2557

ลดลงร้อยละ 0.9

3.3 เทียบเฉลี่ย 9 เดือน (มกราคม – กันยายน 2558) กับระยะเดียวกันของปี 2557

ลดลงร้อยละ 0.8

4. ดัชนีราคาผู้บริโภคของจังหวัดชัยนาทเดือนกันยายน 2558 เทียบกับเดือนสิงหาคม 2558

โดยเฉลี่ยไม่เปลี่ยนแปลง (เดือนสิงหาคม 2558 เทียบกับเดือนกรกฎาคม 2558 ลดลงร้อยละ 1.0) โดยมีความเคลื่อนไหวของดัชนีหมวดอื่น ๆ ไม่ใช่อาหาร และเครื่องดื่มลดลงร้อยละ 0.1 ในขณะที่ดัชนีหมวดอาหารและเครื่องดื่มสูงขึ้นร้อยละ 0.3

4.1 ดัชนีหมวดอื่น ๆ ไม่ใช่อาหารและเครื่องดื่มลดลงร้อยละ 0.1 สาเหตุสำคัญมาจากราคาขายปลีกน้ำมันเชื้อเพลิงในประเทศปรับตัวลดลง ส่งผลให้ดัชนีราคาน้ำมันเชื้อเพลิงลดลงร้อยละ 1.1 หมวดเภสัชสถานลดลงร้อยละ 0.1 ได้แก่ ค่ากระแสไฟฟ้า ในขณะที่ดัชนีหมวดเครื่องดื่มและรองเท้าสูงขึ้นร้อยละ 0.2 ได้แก่ เสื้อเชิ้ตสตรี กางเกงขายาวสตรี

4.2 ดัชนีหมวดอาหารและเครื่องดื่มสูงขึ้นร้อยละ 0.3 จากการสูงขึ้นของดัชนีหมวดข้าว แป้ง และผลิตภัณฑ์จากแป้งร้อยละ 0.3 ได้แก่ แป้งสาลี ขนมอบ ดัชนีหมวดเนื้อสัตว์ เป็ด ไก่ และสัตว์น้ำสูงขึ้นร้อยละ 0.2 ได้แก่ กระจุกซี่โครงหมู ปลาแดง กุ้งขาว ปลาหมึกกล้วย หอยแครง ปลาหูช้าง ดัชนีหมวดเครื่องประกอบอาหารสูงขึ้นร้อยละ 1.4 ได้แก่ ไอศกรีม น้ำมันพืช น้ำปลา ซอสหอยนางรม น้ำพริกแกง ดัชนีหมวดเครื่องดื่มไม่มีแอลกอฮอล์สูงขึ้นร้อยละ 0.3 ได้แก่ กาแฟผงสำเร็จรูป ดัชนีหมวดอาหารบริโภค-ในบ้านสูงขึ้นร้อยละ

5.5 ได้แก่ กับข้าวสำเร็จรูป ในขณะที่ดัชนีหมวดไข่และผลิตภัณฑ์นมลดลงร้อยละ 6.7 ได้แก่ ไข่ไก่ ไข่เค็ม นมสด ครีมเทียม ดัชนีหมวดผักและผลไม้ลดลงร้อยละ 3.0 ได้แก่ กะหล่ำปลี ผักกาดขาว ผักคะน้า มะเขือ ถั่วฝักยาว บวบ มะนาว พริกสด หัวผักกาดขาว ชিং เงามะม่วง ทุเรียน องุ่น แอปเปิ้ล ฝรั่ง เนื่องจากสภาพอากาศที่เอื้ออำนวยต่อการเพาะปลูก ทำให้ผลผลิตทางการเกษตรประเภทผักและผลไม้บางชนิดออกสู่ตลาดเพิ่มมากขึ้น

5. พิจารณาเทียบกับเดือนกันยายน 2557 ลดลงร้อยละ 0.9 (เดือนสิงหาคม 2558 เทียบกับเดือนสิงหาคม 2557 ลดลงร้อยละ 0.9) จากการลดลงของดัชนีหมวดอื่น ๆ ไม่ใช่อาหาร และเครื่องดื่มร้อยละ 2.2 จากการลดลงของดัชนีหมวดเคสสถานร้อยละ 0.4 ดัชนีหมวดพาหนะ การขนส่ง และการสื่อสารลดลงร้อยละ 8.2 ในขณะที่ดัชนีหมวดเครื่องนุ่งห่มและรองเท้าสูงขึ้นร้อยละ 3.8 ดัชนีหมวดการตรวจรักษา และบริการส่วนบุคคลสูงขึ้นร้อยละ 0.3 ดัชนีหมวดยาสูบและเครื่องดื่มมีแอลกอฮอล์สูงขึ้นร้อยละ 7.8 สำหรับดัชนีหมวดอาหารและเครื่องดื่มไม่มีแอลกอฮอล์สูงขึ้นร้อยละ 0.9 จากการสูงขึ้นของ ดัชนีหมวดเนื้อสัตว์ เป็ด ไก่ และสัตว์น้ำร้อยละ 0.5 ดัชนีหมวดผักและผลไม้สูงขึ้นร้อยละ 4.2 ดัชนีหมวดเครื่องประกอบอาหารสูงขึ้นร้อยละ 1.3 ดัชนีหมวดอาหารบริโภค-ในบ้านสูงขึ้นร้อยละ 5.7 ในขณะที่ดัชนีหมวดข้าว แป้งและผลิตภัณฑ์จากแป้งลดลงร้อยละ 5.1 ดัชนีหมวดไข่และผลิตภัณฑ์นมลดลงร้อยละ 1.9 ดัชนีหมวดเครื่องดื่มไม่มีแอลกอฮอล์ลดลงร้อยละ 0.3

6. พิจารณาดัชนีเฉลี่ยช่วงระยะเวลา 9 เดือน (มกราคม – กันยายน) ปี 2558 เทียบกับช่วงเดียวกันของปี 2557 ลดลงร้อยละ 0.8 จากการลดลงของดัชนีหมวดอื่น ๆ ไม่ใช่อาหาร และเครื่องดื่มร้อยละ 1.8 จากการลดลงของดัชนีหมวดพาหนะ การขนส่ง และการสื่อสารร้อยละ 7.9 ในขณะที่ดัชนีหมวดเครื่องนุ่งห่มและรองเท้าสูงขึ้นร้อยละ 6.1 ดัชนีหมวดเคสสถานสูงขึ้นร้อยละ 0.2 ดัชนีหมวดการตรวจรักษาและบริการส่วนบุคคลสูงขึ้นร้อยละ 0.2 ดัชนีหมวดยาสูบและเครื่องดื่มมีแอลกอฮอล์สูงขึ้นร้อยละ 6.8 สำหรับดัชนีหมวดอาหารและเครื่องดื่มไม่มีแอลกอฮอล์สูงขึ้นร้อยละ 0.6 จากการสูงขึ้นของดัชนีหมวดเนื้อสัตว์ เป็ดไก่และสัตว์น้ำร้อยละ 0.6 ดัชนีหมวดผักและผลไม้สูงขึ้นร้อยละ 4.5 ดัชนีหมวดเครื่องประกอบอาหารสูงขึ้นร้อยละ 4.2 ดัชนีหมวดเครื่องดื่มไม่มีแอลกอฮอล์สูงขึ้นร้อยละ 0.7 ดัชนีหมวดอาหารบริโภค-ในบ้านสูงขึ้นร้อยละ 0.7 ดัชนีหมวดอาหารบริโภค-นอกบ้านสูงขึ้นร้อยละ 0.3 ในขณะที่ดัชนีหมวดข้าว แป้งและผลิตภัณฑ์จากแป้งลดลงร้อยละ 3.4 ดัชนีหมวดไข่และผลิตภัณฑ์จากนมลดลงร้อยละ 3.4

ภาวะสินค้าเกษตรที่สำคัญของจังหวัด

สถานการณ์การตลาดสินค้าเศรษฐกิจ พืชเศรษฐกิจจังหวัดชัยนาท ประจำเดือนกันยายน 2558 มีดังนี้

1. ข้าวเปลือกนาปี ปีการผลิต 2558 มีพื้นที่เพาะปลูก 669,144 ไร่
 - ราคาข้าวเปลือกจำวนชนิด 5% ความชื้นไม่เกิน 15% ต้นละ 7,800-8,000 บาท ราคาเฉลี่ยลดลงร้อยละ 4.82 เมื่อเทียบกับเดือนก่อน (8,100 -8,500 บาท)
 - ราคาข้าวเปลือกจำวนชนิด 5% ความชื้นไม่เกิน 20%-25% ต้นละ 6,800-7,000 บาท ราคาเฉลี่ยลดลงร้อยละ 6.12 เมื่อเทียบกับเดือนก่อน (7,200 -7,500 บาท)
2. เมล็ดพันธุ์ข้าว ต้นละ 15,000 บาท ราคายังคงทรงตัวเมื่อเทียบกับเดือนก่อน
3. ข้าวโพดเลี้ยงสัตว์ ออกสู่ตลาดในช่วงเดือนสิงหาคม - ธันวาคม
4. มันสำปะหลัง ออกสู่ตลาดในช่วงเดือนพฤศจิกายน - มีนาคม
5. อ้อยโรงงาน ออกสู่ตลาดในช่วงเดือนพฤศจิกายน - เมษายน

ตารางที่ 1-3 ดัชนีราคาผู้บริโภคจังหวัดชัยนาท ปี 2558

หมวด	สัดส่วน น้ำหนัก ปีฐาน	ดัชนี				อัตราการเปลี่ยนแปลง		
		ก.ค.- 58	ส.ค.- 58	ก.ย.- 58	ม.ค.- ก.ย.58	ก.ย.58/ ส.ค.58	ก.ย.58/ ก.ย.57	ม.ค.-ก.ย. 58/ม.ค.- ก.ย.57
รวมทุกรายการ	100.00	107.6	107.5	107.5	107.3	0.0	-0.9	-0.8
หมวดอาหารและเครื่องดื่ม	40.60	115.2	115.5	115.8	114.6	0.3	0.9	0.6
ข้าว แป้งและผลิตภัณฑ์จากแป้ง	6.17	98.2	97.4	97.7	100.3	0.3	-5.1	-3.4
เนื้อสัตว์ เป็ดไก่ และสัตว์น้ำ	10.07	117.2	117.4	117.6	116.0	0.2	0.5	0.6
ไข่และผลิตภัณฑ์นม	2.90	107.6	118.7	110.7	108.4	-6.7	-1.9	-3.4
ผักและผลไม้	4.82	129.1	125.4	121.7	121.9	-3.0	4.2	4.5
เครื่องประกอบอาหาร	3.48	111.0	111.0	112.6	111.5	1.4	1.3	4.2
เครื่องดื่มไม่มีแอลกอฮอล์	2.42	108.0	108.0	108.3	108.2	0.3	-0.3	0.7
อาหารบริโภค-ในบ้าน	7.05	108.3	108.3	114.3	108.9	5.5	5.7	0.7
อาหารบริโภค-นอกบ้าน	3.69	118.2	118.2	118.2	118.2	0.0	0.0	0.3
หมวดอื่น ๆ ไม่ใช่อาหารและ เครื่องดื่ม	59.40	101.9	101.5	101.4	102.0	-0.1	-2.2	-1.8
หมวดเครื่องนุ่งห่มและรองเท้า	3.80	115.6	115.6	115.8	115.4	0.2	-3.8	6.1
หมวดเคหสถาน	21.00	104.6	104.6	104.5	104.8	-0.1	-0.4	0.2
หมวดการตรวจรักษาและบริการ ส่วนบุคคล	6.23	102.4	102.4	102.4	102.3	0.0	0.3	0.2
หมวดพาหนะ การขนส่ง และการ สื่อสาร	21.09	94.0	92.9	92.5	94.1	-0.4	-8.2	-7.9
หมวดการบันเทิง การอ่านและ การศึกษา	4.09	100.7	100.7	100.7	100.7	0.0	0.0	0.0
หมวดยาสูบและเครื่องดื่มมี แอลกอฮอล์	3.20	120.9	120.9	120.9	119.8	0.0	7.8	6.8
ดัชนีราคาผู้บริโภคพื้นฐาน	65.21	105.2	105.2	105.9	105.2	0.7	1.5	1.3
กลุ่มอาหารสดและพลังงาน	34.79	109.2	108.8	107.5	108.4	-1.2	-5.1	-4.5
- อาหารสด	23.96	115.8	116.2	114.7	114.4	-1.3	-0.3	0.0
- พลังงาน	10.83	95.4	93.3	92.3	96.0	-1.1	-16.1	-14.4

ที่มา : สำนักดัชนีเศรษฐกิจการค้า สำนักงานปลัดกระทรวงพาณิชย์ กระทรวงพาณิชย์ โดย สำนักงานพาณิชย์
จังหวัดชัยนาท

ส่วนดัชนีราคาผู้บริโภคจังหวัดชัยนาทในไตรมาส 3 ปี 2558 มีรายละเอียดดังนี้

ตารางที่ 1-4 ดัชนีราคาผู้บริโภคจังหวัดชัยนาท ไตรมาส 3 ปี 2558

หมวด	ดัชนี				อัตราการเปลี่ยนแปลง	
	ก.ค.-58	ส.ค.-58	ก.ย.-58	เฉลี่ยราย ไตรมาส	ส.ค.58/ ก.ค.58	ก.ย.58/ส.ค. 58
รวมทุกรายการ	107.6	107.5	107.5	107.5	-0.1	0.0
หมวดอาหารและเครื่องดื่ม	115.2	115.5	115.8	115.5	0.3	0.3
ข้าว แป้งและผลิตภัณฑ์จากแป้ง	98.2	97.4	97.7	97.8	-0.8	0.3
เนื้อสัตว์ เป็ดไก่ และสัตว์น้ำ	117.2	117.4	117.6	117.4	0.2	0.2
ไข่และผลิตภัณฑ์นม	107.6	118.7	110.7	112.3	10.3	-6.7
ผักและผลไม้	129.1	125.4	121.7	125.4	-2.9	-3.0
เครื่องประกอบอาหาร	111.0	111.0	112.6	111.5	0.0	1.4
เครื่องดื่มไม่มีแอลกอฮอล์	108.0	108.0	108.3	108.1	0.0	0.3
อาหารบริโภค-ในบ้าน	108.3	108.3	114.3	110.3	0.0	5.5
อาหารบริโภค-นอกบ้าน	118.2	118.2	118.2	118.2	0.0	0.0
หมวดอื่น ๆ ไม่ใช่อาหารและเครื่องดื่ม	101.9	101.5	101.4	101.6	-0.4	-0.1
หมวดเครื่องนุ่งห่มและรองเท้า	115.6	115.6	115.8	115.7	0.0	0.2
หมวดเคหสถาน	104.6	104.6	104.5	104.6	0.0	-0.1
หมวดการตรวจรักษาและบริการส่วนบุคคล	102.4	102.4	102.4	102.4	0.0	0.0
หมวดพาหนะ การขนส่ง และการสื่อสาร	94.0	92.9	92.5	93.1	-1.2	-0.4
หมวดการบันเทิง การอ่านและการศึกษา	100.7	100.7	100.7	100.7	0.0	0.0
หมวดยาสูบและเครื่องดื่มมีแอลกอฮอล์	120.9	120.9	120.9	120.9	0.0	0.0
ดัชนีราคาผู้บริโภคพื้นฐาน	105.2	105.2	105.9	105.4	0.0	0.7
กลุ่มอาหารสดและพลังงาน	109.2	108.8	107.5	108.5	-0.4	-1.2
- อาหารสด	115.8	116.2	114.7	115.6	0.3	-1.3
- พลังงาน	95.4	93.3	92.3	93.7	-2.2	-1.1

ที่มา : สำนักดัชนีเศรษฐกิจการค้า สำนักงานปลัดกระทรวงพาณิชย์ กระทรวงพาณิชย์ โดย สำนักงานพาณิชย์จังหวัดชัยนาท

หมายเหตุ : ดัชนีราคาผู้บริโภคพื้นฐาน คือ ดัชนีราคาผู้บริโภคชุดทั่วไปที่หักรายการสินค้ากลุ่มอาหารสดและสินค้ากลุ่มพลังงาน

การจดทะเบียนโรงงานอุตสาหกรรมจังหวัดชัยนาท

ความเคลื่อนไหวการลงทุนอุตสาหกรรมในพื้นที่จังหวัดชัยนาท มีโรงงานที่ได้รับอนุญาตให้ประกอบกิจการ (สะสม) ณ วันที่ 30 กันยายน 2558 จำนวนทั้งสิ้น 470 โรงงาน เงินลงทุนรวม 19,642.308 ล้านบาท และมีจำนวนคนงาน 10,537 คน โดยจำแนกตามจำพวกโรงงานตามพระราชบัญญัติโรงงาน พ.ศ. 2535 ได้ดังนี้

จำพวกที่	จำนวนโรงงาน (โรงงาน)	จำนวนเงินทุน (ล้านบาท)	จำนวนคนงาน (คน)
1	46	8.720	127
2	87	328.898	903
3	337	19,304.690	9,507
รวม	470	19,642.308	10,537

ที่มา : สำนักงานอุตสาหกรรมจังหวัดชัยนาท (ณ 30 กันยายน 2558)

ความเคลื่อนไหวการลงทุนอุตสาหกรรมที่สำคัญของจังหวัดในเดือนนี้ ประกอบด้วย

1. สาขาอุตสาหกรรมที่มีการลงทุนมากที่สุด 3 อันดับแรกของจังหวัด ได้แก่

1.1 อุตสาหกรรมเครื่องดื่ม ประกอบด้วยการผลิต ทำหรือปรุงแต่งสุรากลั่นทุกชนิด เช่น สุราขาว สุราพิเศษ สุราผสม สุราผสมพิเศษ สุราปรุงพิเศษ เป็นหลัก รองลงมาได้แก่ ผลิตสุรากลั่นชนิดสุราสามทับ (เอทิลแอลกอฮอล์) เพื่อการส่งออก และผลิตและจำหน่ายน้ำดื่ม ตามลำดับ ปัจจุบันมีจำนวนโรงงานทั้งสิ้น 3 โรงงาน เงินทุน 5,452.500 ล้านบาท คนงาน 349 คน

1.2 อุตสาหกรรมการเกษตร ประกอบด้วยการผลิต สีส้ม เก็บรักษาและลำเลียงพีชหรือผลิตผลจากพีชในไซโล โกดังหรือคลังสินค้า เป็นหลัก รองลงมาได้แก่ การทำมันเส้น และการร่อน ล้าง คัด หรือแยกขนาด หรือคุณภาพของผลิตผลเกษตรกรรม ตามลำดับ ปัจจุบันมีจำนวนโรงงานทั้งสิ้น 197 โรงงาน เงินลงทุน 5,306.240 ล้านบาท

1.3 อุตสาหกรรมอื่น ๆ ประกอบด้วยการผลิต ผลิตพลังงานไฟฟ้าจากพลังน้ำ กำลังการผลิต 12.8 เมกะวัตต์ เป็นหลัก รองลงมาได้แก่ ผลิตพลังงานไฟฟ้าจากเซลล์พลังงานแสงอาทิตย์ กำลังการผลิต 5.726 เมกะวัตต์ ผลิตพลังงานไฟฟ้าจากเชื้อเพลิงชีวมวล กำลังการผลิต 0.96 เมกะวัตต์ และขุดตักดินและทรายในที่ดินกรรมสิทธิ์ ตามลำดับ ปัจจุบัน มีจำนวนโรงงานทั้งสิ้น 43 โรงงาน เงินลงทุน 2,248.114 ล้านบาท คนงาน 988 คน

2. ภาพการณ์ลงทุนด้านอุตสาหกรรมในจังหวัด ณ สิ้นเดือนกันยายน 2558

ผลจากการพิจารณาข้อมูลการลงทุนอุตสาหกรรมในเดือนนี้ เปรียบเทียบกับช่วงระยะเวลาเดียวกันในปีก่อน พบว่ามีอัตราการเคลื่อนไหวของจำนวนโรงงานอุตสาหกรรมจังหวัดชัยนาท เพิ่มขึ้น ของจำนวนโรงงานที่ได้รับอนุญาตใหม่ จำนวน 8 โรงงาน คิดเป็นอัตราเพิ่มขึ้น 75%



บทที่ 2

ดัชนีชี้วัดภาวะแรงงาน

จังหวัดชัยนาท

บทที่ 2 ดัชนีชี้วัดภาวะแรงงานจังหวัดชัยนาท

ดัชนีชี้วัดภาวะแรงงานจังหวัดชัยนาท

ภาวะด้านแรงงานมีการเคลื่อนไหวเปลี่ยนแปลงตลอดเวลา สืบเนื่องจากปัจจัยทางเศรษฐกิจ สังคม และการเมือง เช่น สถานการณ์ทางการเมือง สืบสนธิ์ทิศทางการที่ชัดเจน จะส่งผลถึงความเชื่อมั่นของนักธุรกิจ นักลงทุนทั้งในและต่างประเทศ เกิดการชะลอการลงทุน ชะลอการขยายกิจการ รวมถึงชะลอการจ้างงาน ในขณะที่การผลิตคนเพื่อเข้าสู่ตลาดแรงงานของภาคการศึกษายังคงมีอย่างต่อเนื่อง มีอาจชะลอตามภาวะการณ์ด้าน เศรษฐกิจ จึงส่งผลต่อการว่างงาน การทำงานต่ำระดับ นอกจากนี้การเปลี่ยนแปลงทางเทคโนโลยีการผลิต ต้นทุน การผลิต ฤดูกาล ทักษะคนดีทั้งของฝ่ายนายจ้างและผู้ใช้งาน เหล่านี้ล้วนเป็นปัจจัยที่นำไปสู่การเปลี่ยนแปลงของ ภาวะด้านแรงงาน ไม่ว่าจะเป็นรูปแบบการจ้างงาน การเคลื่อนย้ายแรงงาน ฝีมือแรงงาน มาตรฐานแรงงาน ฯลฯ ดังนั้น การจะทราบความเคลื่อนไหวหรือการเปลี่ยนแปลงของภาวะแรงงาน จึงต้องมีการพิจารณาศึกษาเพื่อ กำหนดตัวชี้วัด พร้อมทั้งติดตามการเปลี่ยนแปลง เพื่อศึกษาวิเคราะห์ถึงสาเหตุของปัญหา รวมถึงการคาดการณ์ อนาคต อันจะเอื้อประโยชน์ต่อการตัดสินใจในการกำหนดแผนงานที่จะต้องทำให้สนองต่อความต้องการของ ทุกกลุ่มทั้งนายจ้าง ผู้ใช้งานรวมทั้งองค์กรต่าง ๆ ทั้งภาครัฐและเอกชนสถานการณ์แรงงานจังหวัดชัยนาท ไตรมาส 3 ปี 2558 ฉบับนี้จะขอเสนอตัวชี้วัดภาวะแรงงานดังนี้

1. อัตราการมีส่วนร่วมในกำลังแรงงาน

อัตราการมีส่วนร่วมในกำลังแรงงานเป็นตัวชี้วัดที่แสดงให้เห็นถึงสภาพกำลังแรงงานในตลาดแรงงานของจังหวัดชัยนาท เมื่อเทียบกับ ประชากรวัยแรงงานทั้งหมด โดยคำนวณจากกำลัง แรงงานในจังหวัดชัยนาทเทียบกับประชากรที่มีอายุ 15 ปีขึ้นไปในจังหวัดชัยนาท จะพบว่าในไตรมาส 3 ปี 2558 อัตราการมีส่วนร่วมในกำลังแรงงานจังหวัด ชัยนาท มีอัตราร้อยละ 69.06 เพิ่มขึ้นจากไตรมาส 2 ปี 2558 ที่มีอัตรา 68.64 และเมื่อเปรียบเทียบกับ ไตรมาสเดียวกันของปีที่ผ่านมา พบว่าลดลงจาก ไตรมาส 3 ปี 2557 ที่มีอัตรา 69.70 เมื่อพิจารณา จากแผนภูมิ จะพบว่า ไตรมาส 1,2,3 ปี 2558 มีการปรับเพิ่มขึ้น สืบเนื่องมาจากปัจจัยฤดูกาลที่ ส่งผลต่อการมีงานทำของกำลังแรงงาน (แผนภูมิ 2-1)

แผนภูมิ 2-1 อัตราการมีส่วนร่วมในกำลังแรงงาน จังหวัดชัยนาท

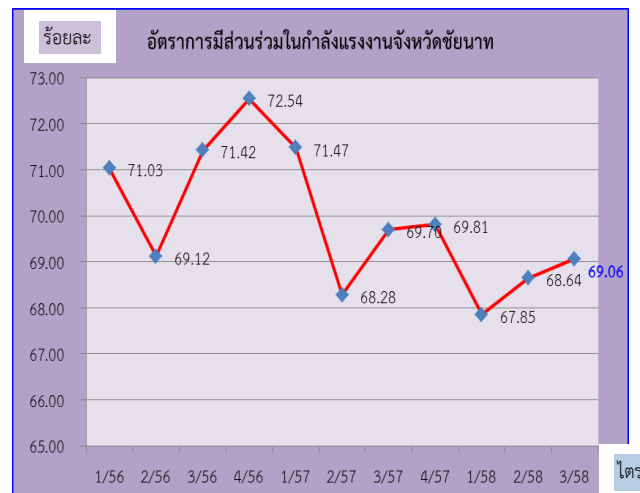

ที่มา : สำนักงานสถิติจังหวัดชัยนาท

หมายเหตุ : อัตราการมีส่วนร่วมในกำลังแรงงานของจังหวัดชัยนาท = $\frac{\text{กำลังแรงงานในจังหวัด} \times 100}{\text{ประชากรที่มีอายุ 15 ปีขึ้นไปในจังหวัด}}$

2. อัตราการมีงานทำ

อัตราการมีงานทำต่อกำลังแรงงานเป็นตัวชี้วัดที่แสดงให้เห็นภาวะการมีงานทำในตลาดแรงงานของจังหวัดชัยนาท ว่ามีสัดส่วนมากน้อยเพียงใด สำหรับอัตราการมีงานทำในภาคเกษตรของจังหวัดชัยนาท ซึ่งคำนวณจากผู้มีงานทำในภาคเกษตรจังหวัด ต่อกำลังแรงงานที่มีงานทำในจังหวัด ในไตรมาส 3 ปี 2558 พบว่า **อัตราการมีงานทำในภาคเกษตรจังหวัดชัยนาท** มีอัตราร้อยละ 44.01 เมื่อเปรียบเทียบกับไตรมาสที่ผ่านมาจะพบว่า อัตราการมีงานทำในภาคเกษตรจังหวัดชัยนาท มีสัดส่วนเพิ่มขึ้นจากไตรมาส 2 ปี 2558 ที่มีอัตราร้อยละ

40.46 อย่างเห็นได้ชัด เมื่อเปรียบเทียบไตรมาสเดียวกันของปีที่ผ่านมา มีสัดส่วนที่เพิ่มขึ้น คือมีอัตราร้อยละ 42.82 เนื่องจากไตรมาสนี้เป็นช่วงฤดูการเพาะปลูกตั้งแต่เดือนพฤษภาคม 2558 เป็นต้นมา จึงทำให้การจ้างแรงงานในภาคเกษตรเพิ่มขึ้น ส่วนอัตราการมีงานทำนอกภาคเกษตรก็มีสัดส่วนที่ลดลงในไตรมาสนี้ มีอัตราร้อยละ 55.99 ซึ่งลดลงจากไตรมาส 2 ปี 2558 ที่มีอัตราร้อยละ 59.54 เนื่องจากเป็นช่วงเริ่มการเพาะปลูกในช่วงเดือนพฤษภาคม – กันยายน (แผนภูมิ 2-2)

ร้อยละ
แผนภูมิ 2-2 อัตราการมีงานทำใน/นอกภาคเกษตรจังหวัดชัยนาท

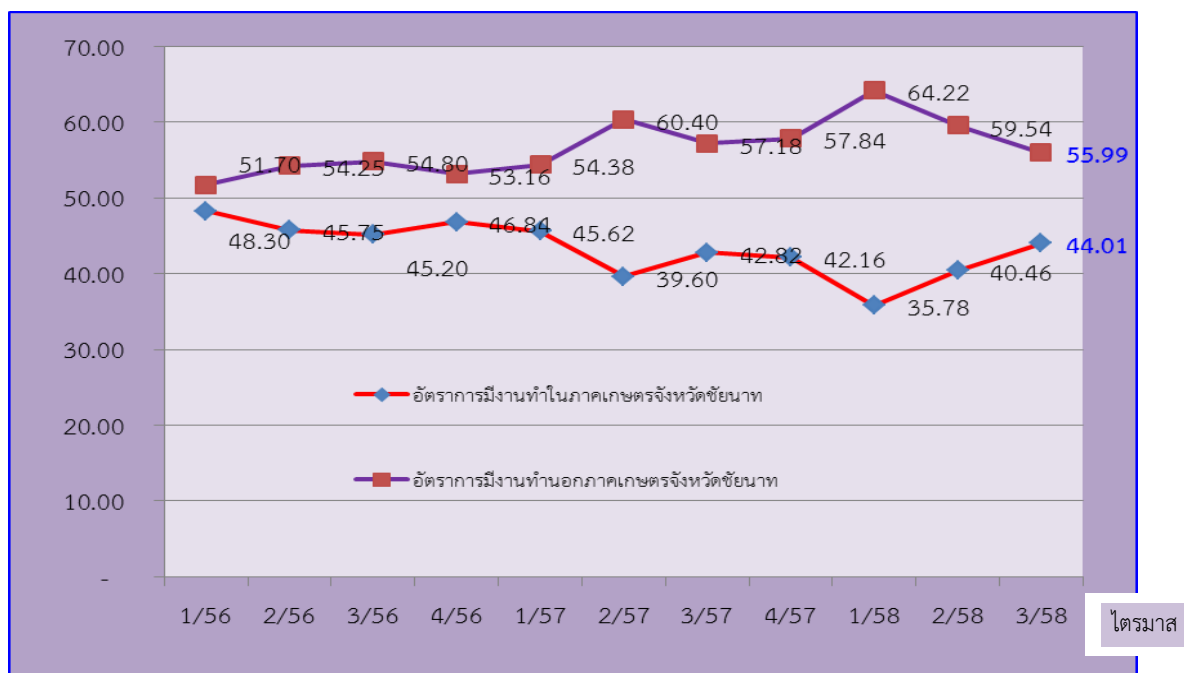

ที่มา : สำนักงานสถิติจังหวัดชัยนาท

หมายเหตุ : 1) อัตราการมีงานทำในภาคเกษตรของจังหวัด = $\frac{\text{ผู้ทำงานในภาคเกษตรของจังหวัด}}{\text{ผู้มีงานทำในจังหวัด}} \times 100$

2) อัตราการมีงานทำนอกภาคเกษตรของจังหวัด = $\frac{\text{ผู้ทำงานนอกภาคเกษตรของจังหวัด}}{\text{ผู้มีงานทำในจังหวัด}} \times 100$

เมื่อพิจารณาอัตราการจ้างงานทำเฉพาะในส่วนภาคอุตสาหกรรมการผลิต โดยคำนวณจากจำนวนผู้
 จ้างงานทำในภาคอุตสาหกรรมการผลิตเปรียบเทียบกับจำนวนผู้จ้างงานทำทั้งหมดจะพบว่า ในไตรมาสนี้มีอัตราการ
 จ้างงานในภาคผลิตมีอัตราร้อยละ 11.73 ซึ่งเพิ่มขึ้นจากไตรมาส 2 ปี 2558 ที่มีอัตราร้อยละ 11.22
 อันเนื่องมาจากปัจจัยฤดูกาล (เริ่มเข้าสู่ฤดูการเพาะปลูก) ทำให้เกษตรกรได้เริ่มทำการเพาะปลูกในช่วงเดือน
 พฤษภาคม – สิงหาคม ผนวกกับสถานการณ์เศรษฐกิจ ตามที่ได้กล่าวมาแล้ว ทำให้การจ้างงานในภาคการผลิต
 เพิ่มขึ้นเพียงเล็กน้อย และเมื่อเปรียบเทียบกับไตรมาสเดียวกันของปีที่ผ่านมา พบว่า มีสัดส่วนที่เพิ่มขึ้นที่อัตรา
 ร้อยละ 10.00 จึงแสดงให้เห็นว่าการเพิ่มขึ้นหรือลดลงเป็นผลจากปัจจัยฤดูกาล ปรากฏรายละเอียดตาม
 แผนภูมิ 2-3

แผนภูมิ 2-3 อัตราการจ้างงานทำในอุตสาหกรรมการผลิตจังหวัดชัยนาท

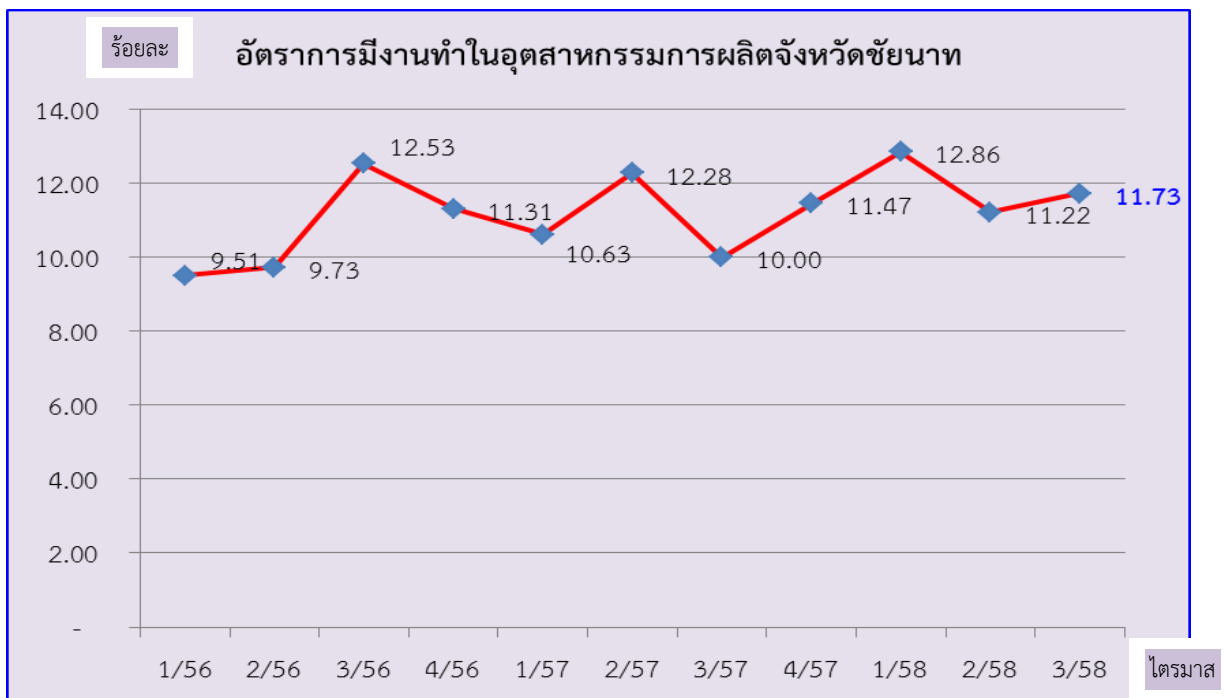

ที่มา : สำนักงานสถิติจังหวัดชัยนาท

หมายเหตุ : อัตราการจ้างงานทำในอุตสาหกรรมของจังหวัด = $\frac{\text{ผู้จ้างงานทำในภาคอุตสาหกรรมของจังหวัด} \times 100}{\text{ผู้จ้างงานทำในจังหวัด}}$

โดยสรุปในภาพรวมจะพบว่าอัตราการจ้างงานทำหรือการมีส่วนร่วมในกำลังแรงงานของจังหวัด
 ชัยนาท จะมีลักษณะการเคลื่อนย้ายแรงงานแบบเป็นวัฏจักรหรือวงจร ทั้งนี้เพราะพื้นที่จังหวัดชัยนาทเป็นเขต
 เกษตรกรรม ประชาชนผู้เป็นกำลังแรงงานของจังหวัดจะอาศัยอยู่ในภาคส่วนของเกษตรกรรมเพื่อช่วยครัวเรือนใน
 การทำเกษตรกรรมเป็นส่วนใหญ่ เมื่อหมดฤดูเก็บเกี่ยวผลผลิตก็จะเคลื่อนย้ายไปหางานทำในภาคอุตสาหกรรมใน
 จังหวัดอื่น ๆ และจะกลับมาอีกครั้งในฤดูเพาะปลูก วนเวียนในลักษณะเช่นนี้อย่างเป็นวัฏจักรทุกปี จึงอาจส่งผลต่อ
 การขาดแคลนแรงงานในบางฤดูกาล

3. อัตราการว่างงาน

การศึกษาอัตราการว่างงานในปีที่ผ่านมาจะพบว่า อัตราการว่างงานของจังหวัดชัยนาท แต่ละไตรมาสจะปรับตัวสูงขึ้นและลดลงตามปัจจัยในเรื่องฤดูกาล เนื่องจากจังหวัดชัยนาท เป็นพื้นที่เกษตรกรรม สามารถทำการเกษตรได้ตลอดฤดูกาล ในไตรมาส 3 ปี 2558 เป็นช่วงฤดูการเพาะปลูก (เนื่องจากในปีนั้นประสบปัญหาฝนทิ้งช่วงและมีปริมาณน้ำน้อยไม่เพียงพอต่อการเพาะปลูก) ส่งผลให้แรงงานในภาคเกษตรกรรมของจังหวัดชัยนาทว่างงาน มีอัตราร้อยละ 1.45 เมื่อเปรียบเทียบกับไตรมาส 2 ปี 2558 (1.21) มีอัตราที่เพิ่มขึ้น ซึ่งเป็นช่วงฤดูการเพาะปลูก จึงเป็นปัจจัยที่มีผลต่ออัตราการว่างงาน ดังนั้นอัตราการว่างงานจึงเป็นเครื่องชี้วัดที่เกี่ยวข้องกับปัจจัยฤดูกาล นอกจากนี้อัตราการว่างงานจะเกี่ยวข้องกับภาวะเศรษฐกิจและพื้นที่ กล่าวคือ แรงงานจะมีการเคลื่อนย้ายสู่ภาคเกษตรในไตรมาสที่เป็นฤดูเพาะปลูก

สำหรับอัตราการว่างงานในจังหวัดชัยนาท ไตรมาส 3 ปี 2558 มีอัตราร้อยละ 1.45 ซึ่งมีรายละเอียดในแผนภูมิต่อไปนี้

แผนภูมิ 2-4 อัตราการว่างงานจังหวัดชัยนาท

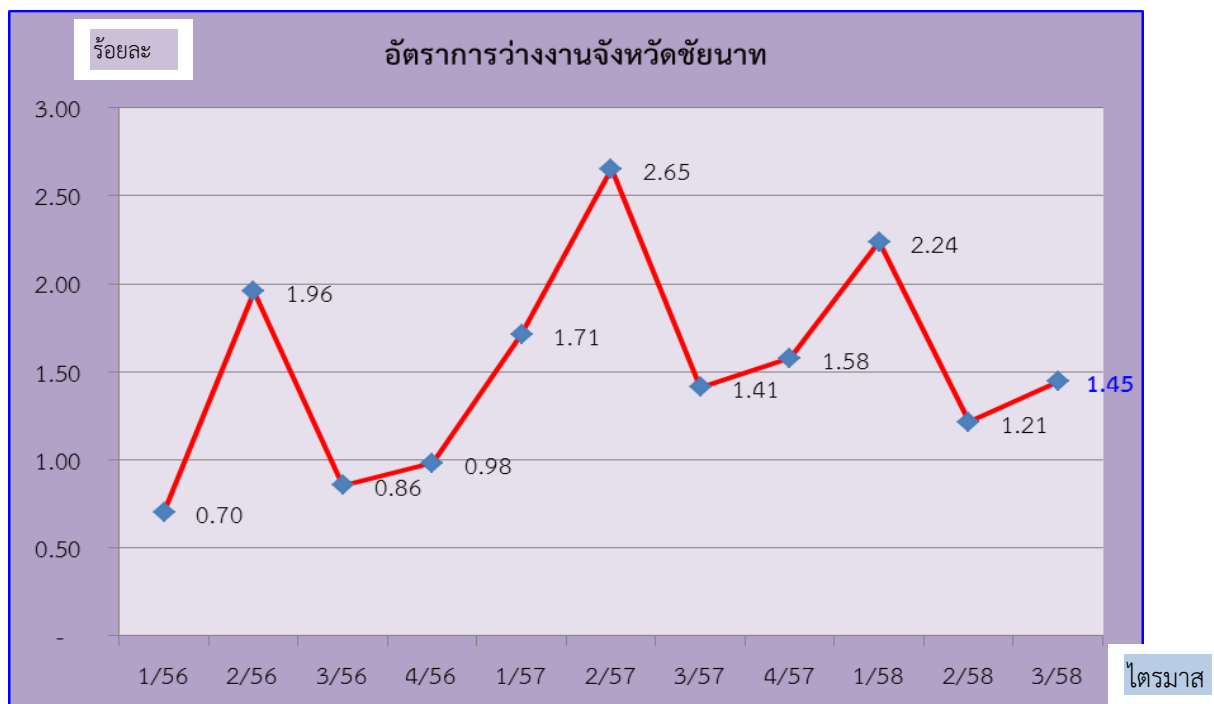

ที่มา : สำนักงานสถิติจังหวัดชัยนาท

หมายเหตุ : อัตราการว่างงานของจังหวัดชัยนาท

$$= \frac{\text{ผู้ว่างงานในจังหวัด} \times 100}{\text{กำลังแรงงานของจังหวัด}}$$

4. อัตราการเปลี่ยนแปลงของจำนวนผู้ประกันตนในระบบประกันสังคม (มาตรา 33) ผู้ประกันตนที่ขอรับประโยชน์ทดแทนกรณีว่างงาน และผู้ประกันตนที่ขึ้นทะเบียนขอรับประโยชน์ทดแทนกรณีเลิกจ้าง

จำนวนผู้ประกันตนมาตรา 33 ของสำนักงานประกันสังคม ไตรมาส 3 ปี 2558 มีจำนวน 15,556 คน อัตราการเปลี่ยนแปลงของจำนวนผู้ประกันตน (มาตรา 33) (YoY) เพิ่มขึ้นร้อยละ 2.29 จากไตรมาสก่อนที่มีอัตราร้อยละ 0.30 จำนวนผู้ประกันตนที่ขอรับประโยชน์ทดแทนกรณีว่างงาน 551 คน (ใช้ข้อมูลจากสำนักงานประกันสังคม) อัตราการเปลี่ยนแปลงของผู้ประกันตนที่ขอรับประโยชน์ทดแทนกรณีว่างงาน ร้อยละ 10.20 เพิ่มขึ้นเมื่อเทียบกับไตรมาสก่อนที่มีอัตราร้อยละ -13.73 สำหรับจำนวนผู้ประกันตนที่ขึ้นทะเบียนขอรับประโยชน์ทดแทนกรณีเลิกจ้าง (ใช้ข้อมูลจากสำนักงานประกันสังคม) ในไตรมาสนี้มีผู้ประกันตนที่ขึ้นทะเบียนขอรับประโยชน์ทดแทนกรณีเลิกจ้าง จำนวน 3 คน ลดลงจากไตรมาสก่อนที่มีผู้ประกันตนที่ขึ้นทะเบียนขอรับประโยชน์ทดแทนกรณีเลิกจ้าง จำนวน 84 ราย

แผนภูมิ 2-5 อัตราการเปลี่ยนแปลงของจำนวนผู้ประกันตนในระบบประกันสังคม (มาตรา 33) ผู้ประกันตนที่ขึ้นทะเบียนขอรับประโยชน์ทดแทนกรณีว่างงาน และกรณีเลิกจ้าง จังหวัดชัยนาท

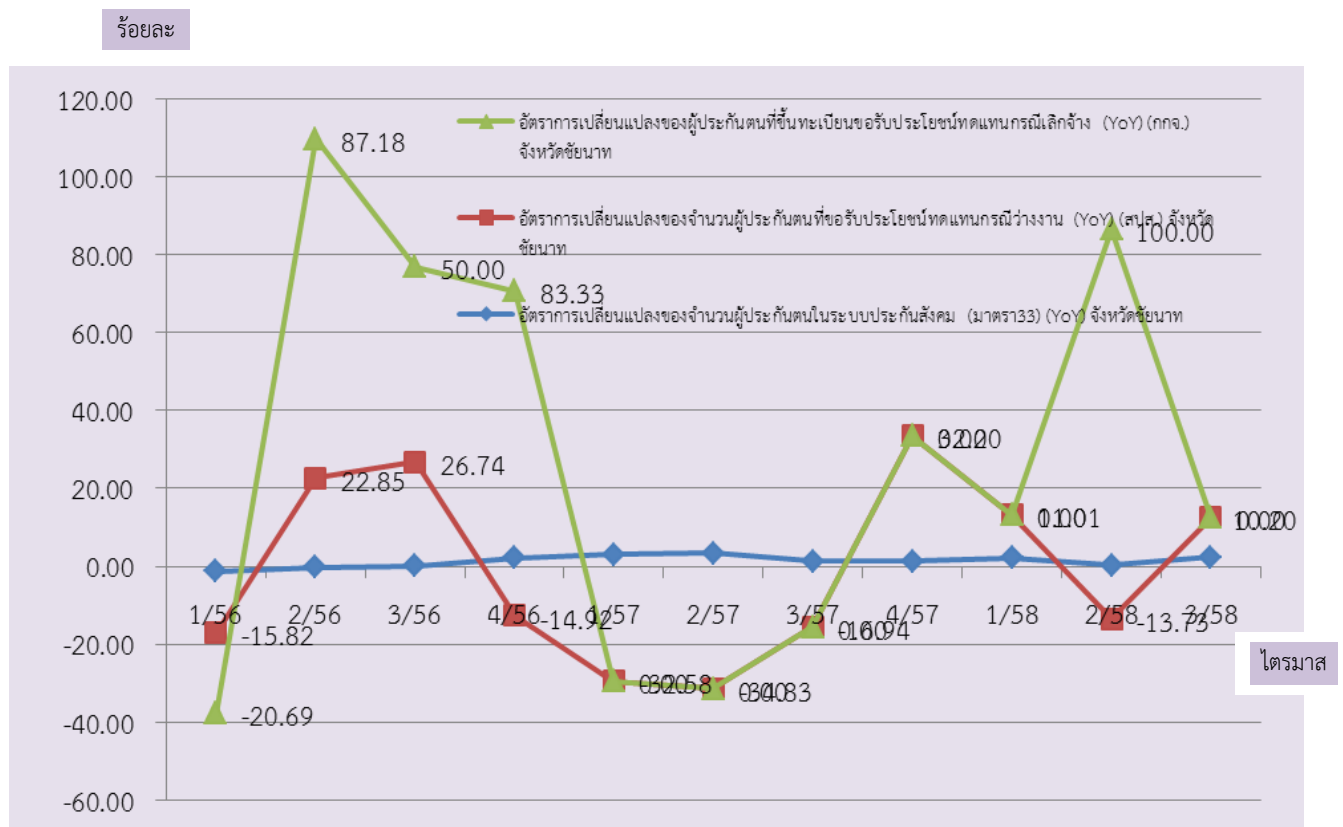

ที่มา : สำนักงานประกันสังคมจังหวัดชัยนาท

หมายเหตุ : ประมวลผลข้อมูลโดยสำนักงานแรงงานจังหวัดชัยนาท

5. อัตราการบรรจุงาน

อัตราการบรรจุงานในแต่ละไตรมาสเป็นตัวชี้วัดที่แสดงให้เห็นถึงการเคลื่อนไหวของภาวการณ์ด้านแรงงาน ซึ่งสามารถศึกษา วิเคราะห์กับจำนวนตำแหน่งงานว่าง และจำนวนผู้สมัครงาน โดยเมื่อวิเคราะห์จำนวนการบรรจุงานที่สำนักงานจัดหางานจังหวัดดำเนินการ เทียบกับจำนวนตำแหน่งงานว่างที่แจ้งผ่านสำนักงานจัดหางานจังหวัดชัชนาท จะพบว่า อัตราการบรรจุงานต่อตำแหน่งงานว่าง ไตรมาส 3 ปี 2558 อยู่ที่อัตราร้อยละ 139.06 โดยมีอัตราเพิ่มขึ้นจากไตรมาส 2 ปี 2558 ที่มีอัตราร้อยละ 122.89 อย่างไรก็ตามอัตราการบรรจุงานต่อตำแหน่งงานว่างไตรมาสนี้มีสัดส่วนที่เพิ่มขึ้นเมื่อเทียบกับไตรมาสเดียวกันของปีที่ผ่านมา ที่มีอัตราร้อยละ 91.44 (แผนภูมิ 2-6) เมื่อเปรียบเทียบสัดส่วนของผู้บรรจุงานกับจำนวนผู้สมัครงานที่มีอัตราร้อยละ 51.92 จะพบว่า มีอัตราเพิ่มขึ้นจากไตรมาส 2 ปี 2558 ที่มีอัตรา 42.59 ทั้งนี้อาจเป็นเพราะในไตรมาสนี้มียอดตำแหน่งงานว่างและผู้ที่ได้รับการบรรจุงานมีสัดส่วนที่มากกว่าไตรมาสที่ผ่านมา เมื่อเปรียบเทียบกันแล้วจึงทำให้เห็นภาพว่ามีอัตราการบรรจุงานต่อผู้สมัครงานเพิ่มขึ้น

แผนภูมิ 2-6 อัตราการบรรจุงานต่อผู้สมัครงาน/ตำแหน่งงานว่างในจังหวัดชัชนาท

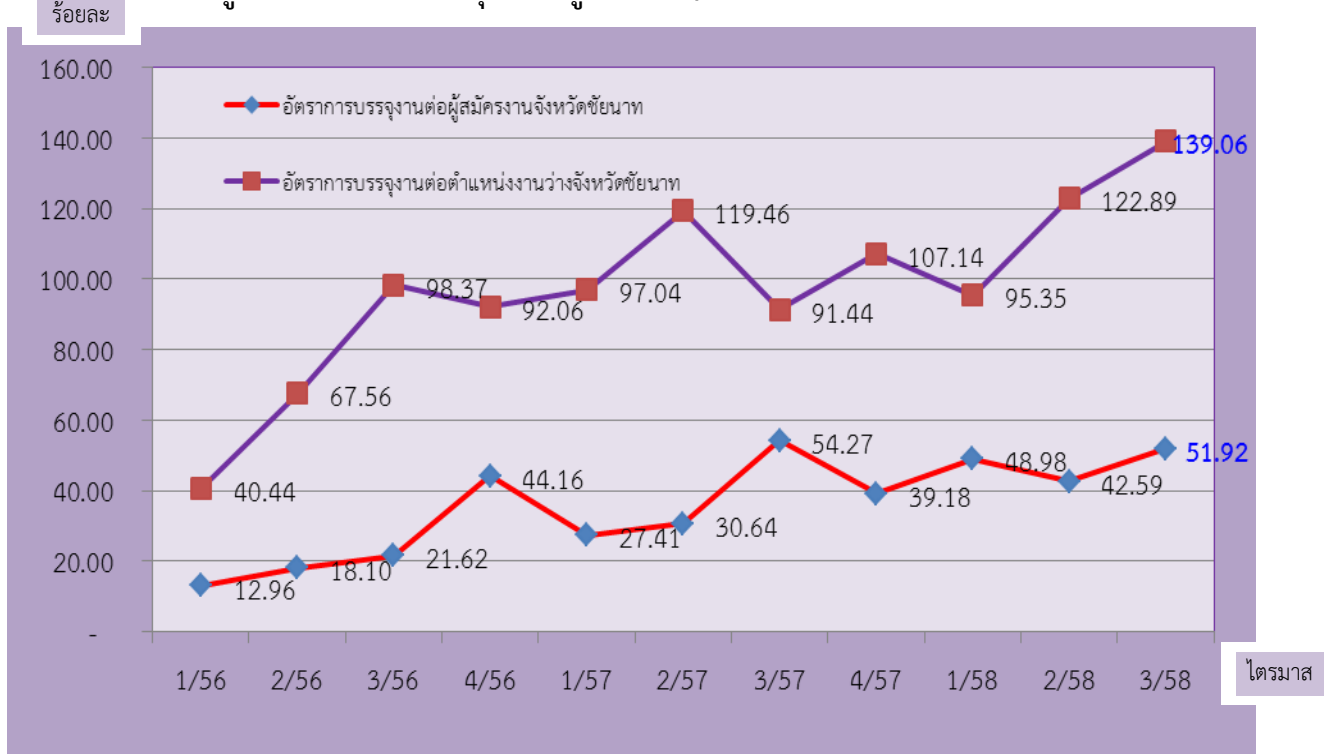

ที่มา : สำนักงานจัดหางานจังหวัดชัชนาท

หมายเหตุ :

- 1) อัตราการบรรจุงานต่อผู้สมัครงานจังหวัด = $\frac{\text{ผู้ได้รับการบรรจุงานในจังหวัด} \times 100}{\text{ผู้สมัครงานในจังหวัด}}$
- 2) อัตราการบรรจุงานต่อตำแหน่งงานว่างจังหวัด = $\frac{\text{ผู้ได้รับการบรรจุงานในจังหวัด} \times 100}{\text{ตำแหน่งงานว่างในจังหวัด}}$

6. อัตราการจ้างแรงงานต่างด้าว

อัตราการจ้างแรงงานต่างด้าวต่อจำนวนผู้
มีงานทำทั้งหมด คิดเป็นร้อยละ 0.90 หมายถึง
ผู้มีงานทำทุก ๆ 100 คน จะมีการจ้างแรงงานต่าง
ด้าวประมาณ 1 คน และอัตราการจ้างแรงงานต่าง

ด้าว 3 สัญชาติ (พม่า ลาว กัมพูชา) ต่อจำนวนผู้
มีงานทำทั้งหมดอยู่ที่ร้อยละ 0.85 แสดงว่าผู้
มีงานทำทุก ๆ 100 คน จะเป็นการจ้างแรงงานต่าง
ด้าว สัญชาติพม่า ลาว กัมพูชา 1 คน

แผนภูมิ 2-7 อัตราการจ้างแรงงานต่างด้าวในจังหวัดชัยนาท

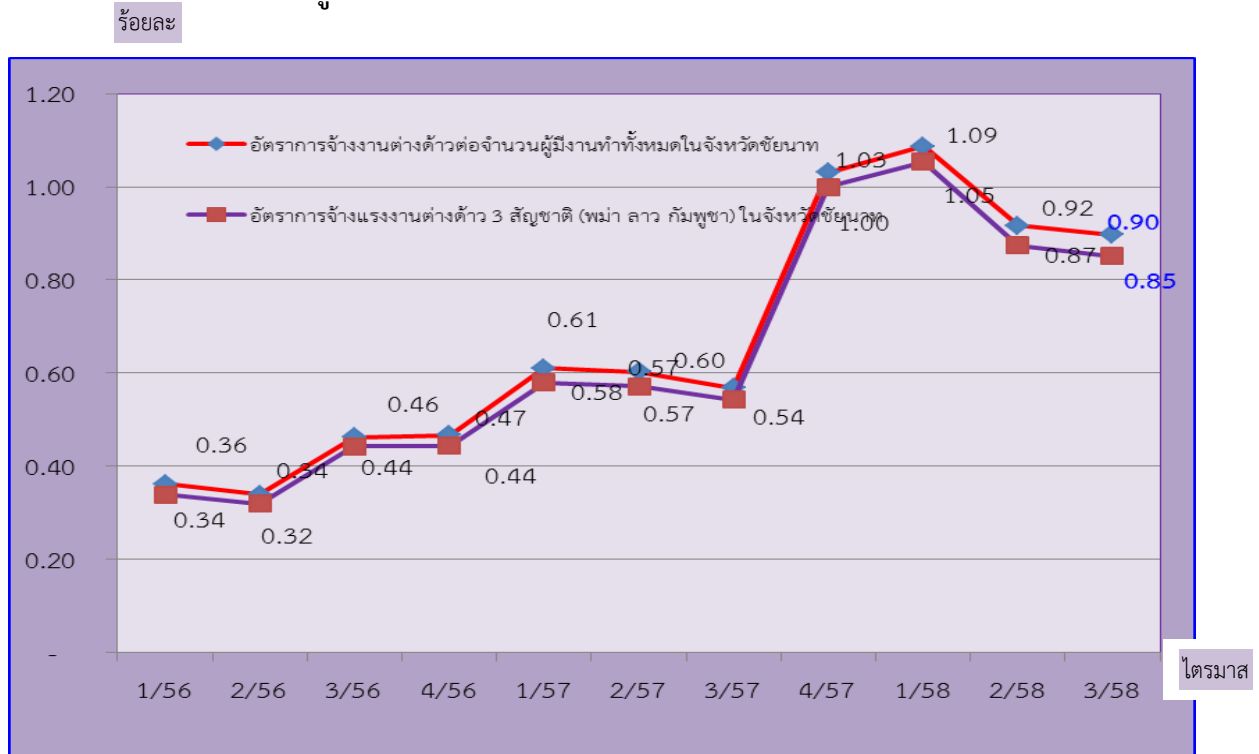

ที่มา : สำนักงานจัดหางานจังหวัดชัยนาท

หมายเหตุ : ประมวลข้อมูลโดยสำนักงานแรงงานจังหวัดชัยนาท

7. อัตราการปฏิบัติไม่ถูกต้องตามกฎหมายคุ้มครองแรงงานและกฎหมายความปลอดภัยในการทำงานของ สถานประกอบการ

อัตราการปฏิบัติไม่ถูกต้องตามกฎหมายคุ้มครองแรงงานสถานประกอบกิจการ เป็นตัวบ่งบอตัว
หนึ่งที่แสดงให้เห็นถึงภาวะการณด้านแรงงาน หากนายจ้างไม่ปฏิบัติตามกฎหมายสูงย่อมส่งผลกระทบต่อความ
เป็นอยู่ของลูกจ้าง ผู้ใช้แรงงาน และส่งผลถึงคุณภาพชีวิตของผู้ใช้แรงงานตามมา ซึ่งพบว่า อัตราการปฏิบัติไม่
ถูกต้องตามกฎหมายคุ้มครองแรงงานของสถานประกอบการในจังหวัดต่อจำนวนสถานประกอบการที่ผ่านการ
ตรวจทั้งหมดของจังหวัดชัยนาท ไตรมาส 3 ปี 2558 ไม่มีสถานประกอบการที่ปฏิบัติไม่ถูกต้องตามกฎหมาย
คุ้มครองแรงงาน ลดลงจากไตรมาส 2 ปี 2558 ที่มีอัตราร้อยละ 17.31 ส่วนอัตราการปฏิบัติไม่ถูกต้องตาม

กฎหมายความปลอดภัยในการทำงานในไตรมาสนี้ พบว่า ไม่มีสถานประกอบการที่ปฏิบัติไม่ถูกต้องตามกฎหมายความปลอดภัยในการทำงาน ซึ่งลดลงจากไตรมาสที่แล้วที่มีอัตราร้อยละ 5.97

แผนภูมิ 2-8 อัตราการปฏิบัติไม่ถูกต้องตามกฎหมายคุ้มครองแรงงาน และกฎหมายความปลอดภัยในการทำงานของสถานประกอบการจังหวัดชัยนาท

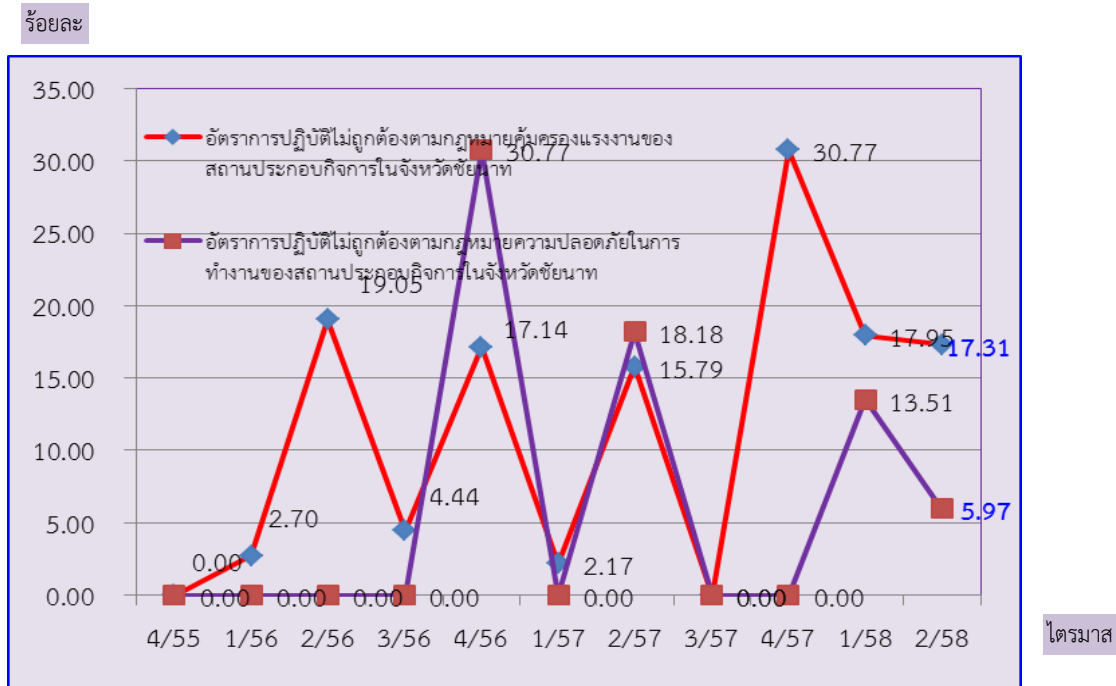

ที่มา : สำนักงานสวัสดิการและคุ้มครองแรงงานจังหวัดชัยนาท

หมายเหตุ :

- 1) อัตราการปฏิบัติไม่ถูกต้องตามกฎหมายคุ้มครองแรงงานของสถานประกอบการจังหวัด

$$= \frac{\text{จำนวนสถานประกอบการที่ปฏิบัติไม่ถูกต้องตามกฎหมายคุ้มครองแรงงานในจังหวัด}}{\text{จำนวนสถานประกอบการที่ผ่านการตรวจตามกฎหมายคุ้มครองแรงงานในจังหวัด}} \times 100$$
- 2) อัตราการปฏิบัติไม่ถูกต้องตามกฎหมายความปลอดภัยในการทำงานของสถานประกอบการในจังหวัด

$$= \frac{\text{จำนวนสถานประกอบการที่ฝ่าฝืนกฎหมายความปลอดภัยในการทำงานในจังหวัด}}{\text{จำนวนสถานประกอบการที่ผ่านการตรวจตามกฎหมายความปลอดภัยในจังหวัด}} \times 100$$

8. อัตราการเกิดข้อพิพาทแรงงาน/ข้อขัดแย้งในสถานประกอบการ

การเกิดข้อพิพาทแรงงานและข้อขัดแย้งในสถานประกอบการ เป็นตัวชี้วัดที่แสดงถึงความสัมพันธ์ระหว่างนายจ้างและลูกจ้าง การเปลี่ยนแปลงของอัตราการเกิดข้อพิพาทแรงงานจะแสดงให้เห็นถึงทิศทางความสัมพันธ์ระหว่างนายจ้างและลูกจ้างว่ามีทิศทางหรือแนวโน้มไปในทางใด การเกิดข้อพิพาทแรงงานนั้นมีผลมาจากที่ลูกจ้างได้แจ้งข้อเรียกร้องต่อนายจ้าง และหากไม่สามารถยุติ หรือตกลงกันได้ก็จะเกิดเป็นข้อพิพาทแรงงาน

ขึ้น สำหรับอัตราสถานประกอบการที่เกิดข้อพิพาทแรงงานในจังหวัดต่อสถานประกอบการ 100,000 แห่ง จังหวัดชัยนาท พบว่าในช่วงในไตรมาสนี้ ไม่มีการเกิดข้อพิพาทเกิดขึ้น

9. อัตราแรงงานที่เป็นผู้ประกันตน

อัตราแรงงานที่เป็นผู้ประกันตน คิดจากจำนวนผู้ประกันตนของกองทุนประกันสังคมตามมาตรา 33,39 และ 40 ต่อจำนวนผู้มีงานทำของสำนักงานสถิติแห่งชาติ ไตรมาส 3 ปี 2558 คิดเป็นอัตราร้อยละ 19.76 อัตราการเปลี่ยนแปลงขยายตัวลดลงจากไตรมาสที่ 2 ปี 2558 ที่มีอัตราร้อยละ 20.23 และเพิ่มขึ้นจากไตรมาสเดียวกันของปีที่แล้ว ที่มีอัตราร้อยละ 17.91 ทั้งนี้ สำนักงานประกันสังคมได้ขยายความคุ้มครองไปสู่กลุ่มผู้ใช้แรงงานนอกระบบเพื่อจูงใจให้ผู้ใช้แรงงานเข้ามาอยู่ในระบบประกันสังคม เพื่อนำไปสู่การมีหลักประกันความมั่นคงในชีวิตเพิ่มมากขึ้น จึงทำให้อัตราแรงงานที่เป็นผู้ประกันตนมีแนวโน้มเพิ่มขึ้นเรื่อย ๆ (แผนภูมิ 2-9)

แผนภูมิ 2-9 อัตราแรงงานที่เป็นผู้ประกันตนจังหวัดชัยนาท

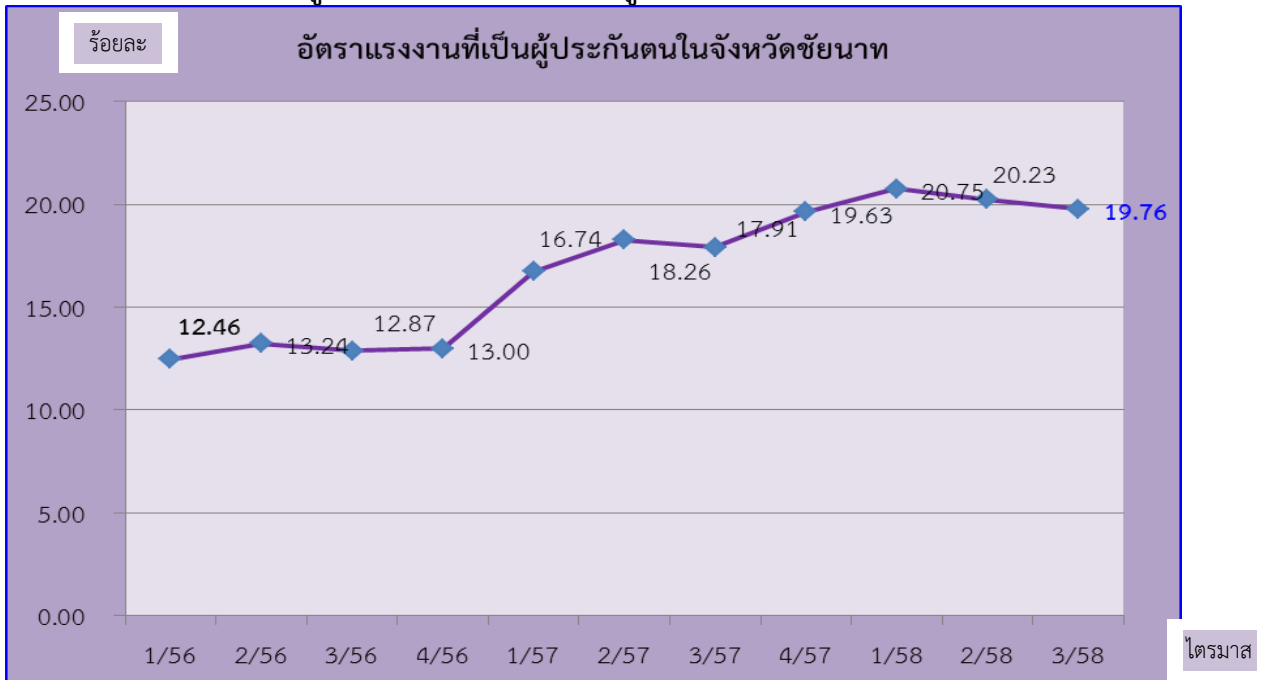

ที่มา : สำนักงานประกันสังคมจังหวัดชัยนาท

หมายเหตุ : ประมวลผลข้อมูลโดยสำนักงานแรงงานจังหวัดชัยนาท

(รายลเอียดตามตารางภาคผนวก 1)



บทที่ 3

สถานการณ์ด้านแรงงาน จังหวัดชัยนาท

บทที่ 3 สถานการณ์แรงงานจังหวัดชัยนาท

สถานการณ์ด้านแรงงานจังหวัดชัยนาท ไตรมาส 3 ปี 2558 (ข้อมูลการสำรวจ ณ กรกฎาคม – กันยายน 2558) ขอนำเสนอข้อมูลในประเด็นต่าง ๆ ตามลำดับ คือ

- 1) กำลังแรงงาน การมีงานทำ การว่างงาน
- 2) การส่งเสริมการมีงานทำ
- 3) การพัฒนาศักยภาพแรงงาน
- 4) การคุ้มครองแรงงานและสวัสดิการ
- 5) การประกันสังคม

กำลังแรงงาน การมีงานทำ และการว่างงาน

กำลังแรงงาน

ผลการสำรวจภาวะการทำงานของประชากรในไตรมาส 3 : กรกฎาคม – กันยายน 2558 พบว่า จังหวัดชัยนาท มีผู้มีอายุ 15 ปีขึ้นไป จำนวน 259,146 คน ผู้อยู่ในกำลังแรงงาน จำนวน 178,967 คน โดยเป็นผู้มีงานทำ 175,805 คน ผู้ว่างงาน 2,588 คน ผู้รอฤดูกาล จำนวน 574 คน และไม่อยู่ในกำลังแรงงาน จำนวน 80,179 คน โดยเป็นผู้ทำงานบ้าน 22,513 คน เรียนหนังสือ 14,664 คน และอื่น ๆ 43,002 คน

สำหรับกลุ่มผู้ที่อยู่ในกำลังแรงงานทั้งหมด 178,393 คน แยกได้ดังนี้

1. ผู้มีงานทำ จำนวน 175,805 คน คิดเป็นอัตราร้อยละ 98.55 ของผู้อยู่ในกำลังแรงงาน
2. ผู้ว่างงาน หมายถึง ผู้ไม่มีงานทำและพร้อมที่จะทำงาน มีจำนวน 2,588 คน คิดเป็นอัตรการว่างงานร้อยละ 1.45
3. ผู้ที่รอฤดูกาล หมายถึง ผู้ที่ไม่ได้ทำงานและไม่พร้อมที่จะทำงาน เนื่องจากจะรอทำงานในฤดูกาลเพาะปลูกต่อไป ในไตรมาสนี้มีผู้ที่รอฤดูกาล จำนวน 574 คน คิดเป็นร้อยละ 0.05 (ตารางภาคผนวก 2)

ตารางที่ 3-1 ประชากรจังหวัดชัยนาท จำแนกตามเพศ และสถานภาพแรงงานไตรมาส 3 ปี 2558

สถานภาพแรงงาน	รวม		ชาย		หญิง	
	จำนวน	ร้อยละ	จำนวน	ร้อยละ	จำนวน	ร้อยละ
ผู้มีอายุ 15 ปีขึ้นไป	259,146	100.0	121,946	100.0	137,200	100.0
1. ผู้อยู่ในกำลังแรงงาน	178,967	69.1	93,770	76.9	85,197	62.1
1.1 กำลังแรงงานปัจจุบัน	178,393	68.8	93,342	76.5	85,051	62.0
1.1.1 ผู้มีงานทำ	175,805	67.8	92,190	75.6	83,615	60.9
1.1.2 ผู้ว่างงาน	2,588	1.0	1,152	0.9	1,436	1.0
1.2 ผู้ที่รอฤดูกาล	574	0.2	428	0.4	146	0.1
2. ผู้ไม่อยู่ในกำลังแรงงาน	80,179	30.9	28,176	23.1	52,003	37.9
2.1 ทำงานบ้าน	22,513	8.7	1,230	1.0	21,283	15.5
2.2 เรียนหนังสือ	14,664	5.7	7,506	6.2	7,158	5.2
2.3 อื่นๆ	43,002	16.6	19,440	15.9	23,562	17.2

แผนภูมิ 3-1 โครงสร้างประชากรจังหวัดชัยนาท ไตรมาส 3 ปี 2558

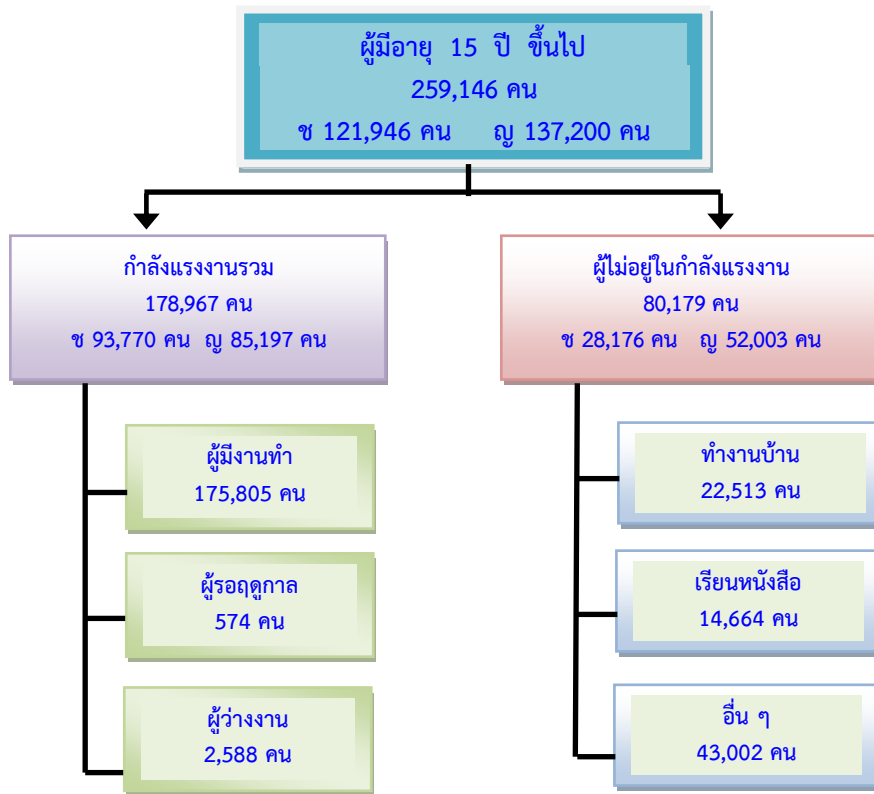

ที่มา : สำนักงานสถิติจังหวัดชัยนาท (ข้อมูล ณ เดือนกรกฎาคม - กันยายน 2558)

จำนวนผู้มีงานทำ

ประชากรของจังหวัดชัยนาท มีผู้มีงานทำ จำนวน 175,805 คน นั้น พบว่า เป็นเพศชาย จำนวน 92,190 คน และหญิง 83,615 คน คิดเป็นร้อยละ 52.43 และ 47.56 ของจำนวนผู้มีงานทำ ตามลำดับ

สำหรับผู้มีงานทำ 175,805 คน พบว่า ทำงานในภาคเกษตรกรรม จำนวน 77,376 คน คิดเป็นร้อยละ 44.01 ของผู้มีงานทำทั้งหมด ซึ่งมีจำนวนมากกว่าไตรมาส 2 ปี 2558 ส่วนผู้ทำงานนอกภาคเกษตรกรรมมีจำนวน 98,429 คน คิดเป็นร้อยละ 55.99 ของผู้มีงานทำทั้งหมด ลดลงจากไตรมาสที่แล้วที่มีอัตราร้อยละ 59.4 เนื่องจากการสำรวจของไตรมาสนี้พบว่าจำนวนผู้มีงานทำเพิ่มขึ้น อันมีสาเหตุจากปัญหาทางเศรษฐกิจ ทำให้ผู้ประกอบการเพิ่มการลงทุน โดยเฉพาะเรื่องแรงงาน จึงส่งผลให้แรงงานจากนอกภาคเกษตรกรรมหรือภาคอุตสาหกรรม และแรงงานรอฤดูกาล โดยกลุ่มผู้ทำงานนอกภาคเกษตรจะทำงานในสาขาการขนส่ง การขายปลีกมากที่สุด เป็นจำนวน 20,874 คน คิดเป็นร้อยละ 21.2 ของผู้มีงานทำนอกภาคเกษตรกรรมทั้งหมด รองลงมาคือ สาขาการผลิต เป็นจำนวน 19,575 คน คิดเป็นร้อยละ 19.9 การก่อสร้าง เป็นจำนวน 12,785 คน คิดเป็นร้อยละ 13.0 การบริหารราชการและป้องกันประเทศ เป็นจำนวน 11,652 คน ร้อยละ 11.8 ตามลำดับ (ตารางภาคผนวก 3)

แผนภูมิ 3-2 ผู้มีงานทำจังหวัดชัยนาท จำแนกตามประเภทอุตสาหกรรมนอกภาคเกษตรกรรม 5 อันดับแรก

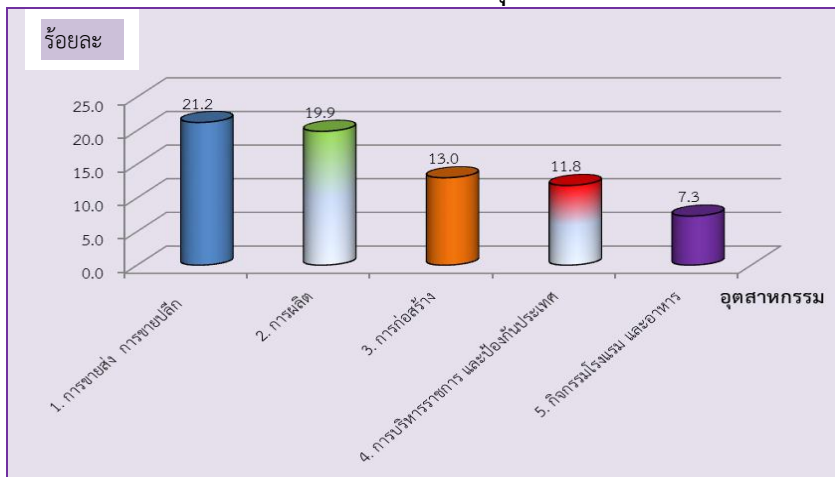

ที่มา : สำนักงานสถิติจังหวัดชัยนาท (ข้อมูล ณ เดือนกรกฎาคม - กันยายน 2558)

เมื่อพิจารณาผู้มีงานทำตามอาชีพในไตรมาส 3 ปี 2558 พบว่า อาชีพที่มีผู้มีงานทำมากที่สุด 5 อันดับแรกคือ 1) ผู้ปฏิบัติงานที่มีฝีมือในด้านการเกษตรและการประมง จำนวน 70,260 คน คิดเป็นร้อยละ 39.7 ของผู้มีงานทำ 2) พนักงานบริการและพนักงานในร้านค้า และตลาด มีจำนวน 25,699 คน หรือคิดเป็นร้อยละ 14.5 3) ผู้ประกอบอาชีพขั้นพื้นฐานต่าง ๆ ในด้านการขายและการให้บริการ มีจำนวน 25,477 คน หรือคิดเป็นร้อยละ 14.4 4) ผู้ปฏิบัติงานด้านความสามารถทางฝีมือ และธุรกิจอื่น ๆ ที่เกี่ยวข้อง มีจำนวน 20,565 คน หรือคิดเป็นร้อยละ 11.6 และ 5) ผู้ปฏิบัติการโรงงานและเครื่องจักรและผู้ประกอบวิชาชีพด้านการประกอบ จำนวน 11,037 คน คิดเป็นร้อยละ 6.2 ตามลำดับ นอกนั้นเป็นผู้ประกอบอาชีพอื่นๆ เช่น ผู้ประกอบวิชาชีพต่าง ๆ เสมียน ผู้ประกอบวิชาชีพด้านเทคนิคสาขาต่างๆ ผู้บัญญัติกฎหมาย ฯลฯ ซึ่งมีสัดส่วนรวมกันแล้วคิดเป็นร้อยละ 13.6 ของผู้มีงานทำทั้งสิ้น (ตารางภาคผนวก 4)

แผนภูมิ 3-3 ผู้มีงานทำจังหวัดชัยนาท จำแนกตามอาชีพและเพศ (5 อันดับแรก)

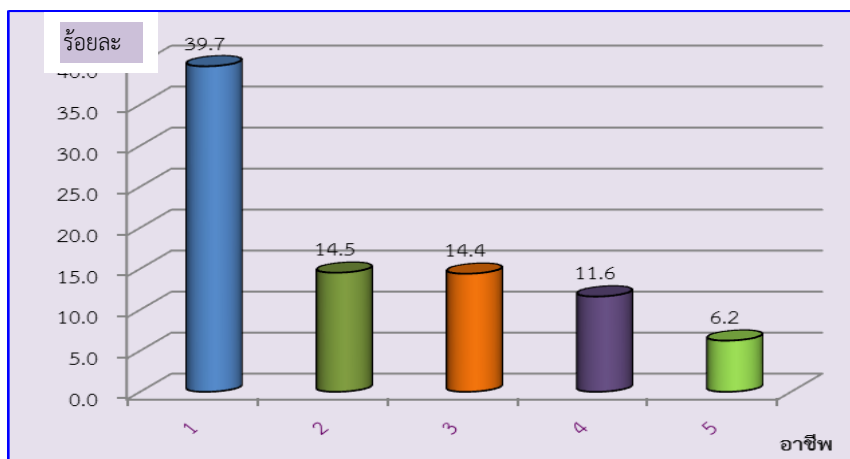

- หมายเหตุ
1. ผู้ปฏิบัติงานที่มีฝีมือในด้านการเกษตรและการประมง
 2. พนักงานบริการและพนักงานในร้านค้า และตลาด
 3. อาชีพขั้นพื้นฐานต่างๆในด้านการขายและการให้บริการ
 4. ผู้ปฏิบัติงานด้านความสามารถทางฝีมือและธุรกิจอื่น ๆ ที่เกี่ยวข้อง
 5. ผู้ปฏิบัติการโรงงานและเครื่องจักร และผู้ปฏิบัติงานด้านการประกอบ

ที่มา : สำนักงานสถิติจังหวัดชัยนาท (ข้อมูล ณ เดือนกรกฎาคม - กันยายน 2558)

สำหรับการศึกษาของผู้มีงานทำไตรมาสนี้ พบว่า ส่วนใหญ่จบการศึกษาต่ำกว่าประถมศึกษา มีจำนวน 58,054 คน คิดเป็นร้อยละ 33.02 รองลงมา คือ ระดับประถมศึกษา มีจำนวน 35,279 คน หรือคิดเป็นร้อยละ 20.07 ระดับมหาวิทยาลัย มีจำนวน 30,564 คน หรือคิดเป็นร้อยละ 17.39 ระดับมัธยมศึกษาตอนต้น มีจำนวน 22,342 คน หรือคิดเป็นร้อยละ 14.77 ระดับมัธยมศึกษาตอนปลาย มีจำนวน 25,975 คน คิดเป็นร้อยละ 12.71 ตามลำดับ (ตารางภาคผนวก 5)

แผนภูมิ 3-4 ผู้มีงานทำจังหวัดชัยนาท จำแนกตามระดับการศึกษา

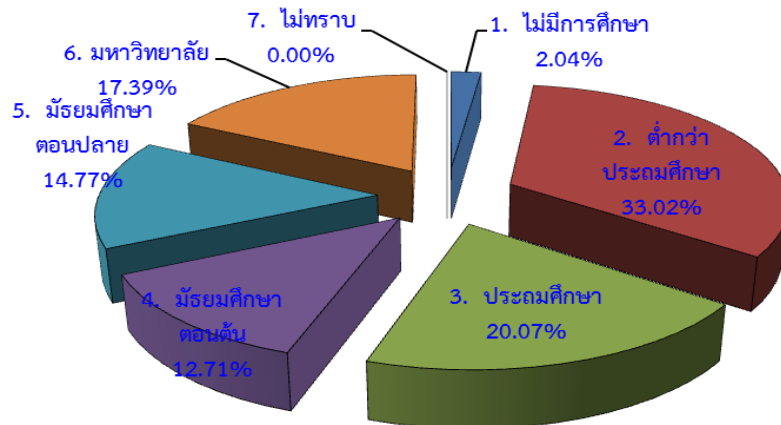

ที่มา : สำนักงานสถิติจังหวัดชัยนาท (ข้อมูล ณ เดือนกรกฎาคม - กันยายน 2558)

เมื่อพิจารณาสถานภาพการทำงานของผู้มีงานทำในไตรมาสนี้ พบว่า ส่วนใหญ่ทำงานส่วนตัว จำนวน 67,984 คน หรือคิดเป็นร้อยละ 38.67 รองลงมาคือ ลูกจ้างเอกชน มีจำนวน 44,985 คน หรือคิดเป็นร้อยละ 25.59 เป็นช่วยธุรกิจครัวเรือน จำนวน 37,241 คน หรือร้อยละ 21.18 เป็นลูกจ้างรัฐบาล 23,888 คน หรือร้อยละ 13.59 และเป็นนายจ้าง จำนวน 1,707 คน หรือร้อยละ 0.97 (ตารางภาคผนวก 6)

แผนภูมิ 3-5 ผู้มีงานทำจังหวัดชัยนาท จำแนกตามสถานภาพการทำงาน

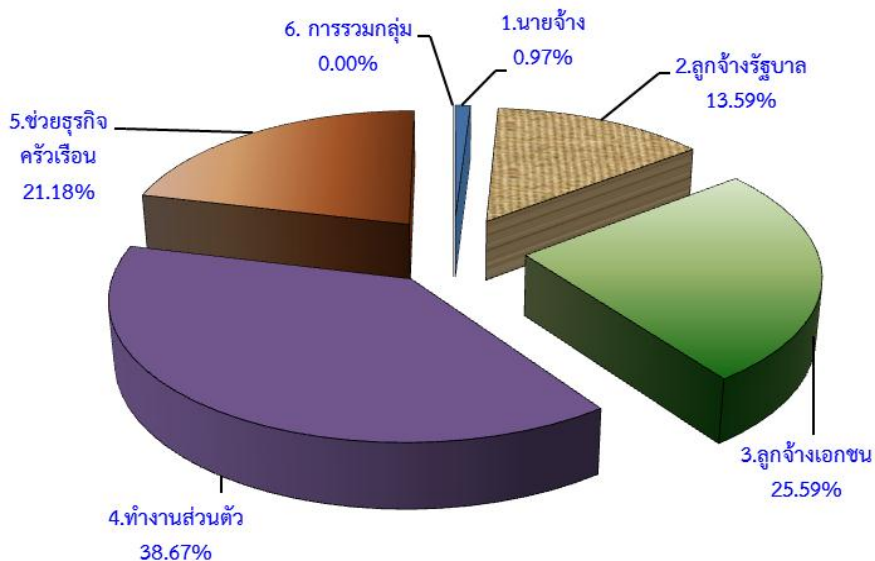

ที่มา : สำนักงานสถิติจังหวัดชัยนาท (ข้อมูล ณ เดือนกรกฎาคม - กันยายน 2558)

ผู้ว่างงาน

จากการสำรวจ พบว่า ประชากรจังหวัดชัยนาท มีผู้ว่างงานทั้งสิ้น 2,588 คน แยกเป็นชาย 1,152 คน และหญิง 1,436 คน คิดเป็นร้อยละ 44.51 และ 55.49 ของผู้ว่างงาน ตามลำดับ

สำหรับอัตราการว่างงานของประชากร ซึ่งหมายถึง สัดส่วนของผู้ว่างงานต่อจำนวนประชากรที่อยู่ในกำลังแรงงานรวม พบว่า จังหวัดชัยนาทมีอัตราการว่างงานร้อยละ 1.45

แผนภูมิ 3-6 ผู้ว่างงานจังหวัดชัยนาท จำแนกตามเพศ

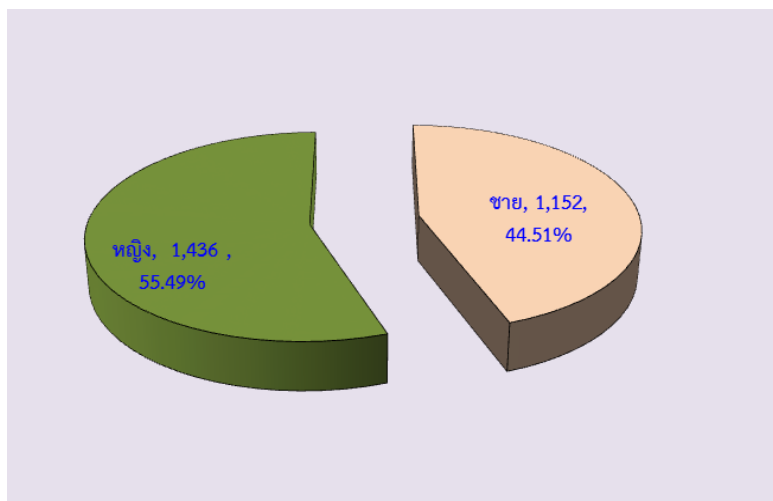

ที่มา : สำนักงานสถิติจังหวัดชัยนาท (ข้อมูล ณ เดือนกรกฎาคม - กันยายน 2558)

หมายเหตุ : อัตราการว่างงาน = $\frac{\text{ผู้ว่างงาน}}{\text{ผู้อยู่ในกำลังแรงงาน}} \times 100$

แรงงานนอกระบบ

แรงงานนอกระบบจังหวัดชัยนาท จากข้อมูลเบื้องต้นปี 2557 มีผู้ทำงานนอกระบบ จำนวน 123,920 คน โดยแยกเป็นเพศชาย จำนวน 65,295 คน และเพศหญิง จำนวน 58,625 คน โดยเป็นผู้มีช่วงอายุ 60 ปีขึ้นไป จำนวน 26,333 คน หรือคิดเป็นร้อยละ 21.3 รองลงมา ช่วงอายุ 50-54 ปี จำนวน 18,299 คน คิดเป็นร้อยละ 14.8 ช่วงอายุ 45-49 ปี จำนวน 17,935 คน คิดเป็นร้อยละ 14.5 ช่วงอายุ 55-59 ปี จำนวน 15,079 คน ช่วงอายุ 40-44 ปี จำนวน 13,863 คน ช่วงอายุ 35-39 ปี จำนวน 10,416 คน ช่วงอายุ 30-34 ปี จำนวน 7,517 คน ช่วงอายุ 25-29 ปี จำนวน 6,307 คน ช่วงอายุ 20-24 ปี จำนวน 5,121 คน และช่วงอายุ 15-19 ปี จำนวน 3,051 คนตามลำดับ (ตารางภาคผนวก 7)

สำหรับแรงงานนอกระบบในจังหวัดชัยนาท ส่วนใหญ่มีการศึกษาต่ำกว่าประถมศึกษา จำนวน 53,286 คน หรือคิดเป็นร้อยละ 43.0 รองลงมาจบการศึกษาระดับประถมศึกษา จำนวน 24,660 คน คิดเป็นร้อยละ 19.9 จบการศึกษามัธยมศึกษาตอนต้น จำนวน 17,764 คน คิดเป็นร้อยละ 14.3 และจบมัธยมศึกษาตอนปลาย จำนวน 14,521 คน คิดเป็นร้อยละ 11.7 แยกเป็นสายสามัญ จำนวน 10,269 คน สายอาชีวศึกษา จำนวน 4,252 คน (ตารางภาคผนวก 8)

ส่วนใหญ่จะทำงานในด้านการเกษตรและประมง จำนวน 64,849 คน หรือคิดเป็นร้อยละ 52.3 รองลงมา พนักงานบริการ จำนวน 23,538 คน คิดเป็นร้อยละ 19.0 อาชีพพื้นฐานต่าง ๆ จำนวน 16,561 คน คิดเป็นร้อยละ 13.4 และด้านความสามารถทางฝีมือ จำนวน 13,057 คน คิดเป็นร้อยละ 10.5 ส่วนที่เหลือกระจายตามกลุ่มอาชีพต่าง ๆ อีก จำนวน 5,915 คน (ตารางภาคผนวก 9)

ส่วนการทำงานในภาคอุตสาหกรรมนั้น แรงงานนอกระบบจังหวัดชัยนาท จะทำงานในกิจกรรมการขายส่ง การขายปลีก มากที่สุด เป็นจำนวน 17,550 คน คิดเป็นร้อยละ 34.5 ของแรงงานนอกระบบที่ทำงานในภาคอุตสาหกรรม รองลงมา คือ ที่พักแรมและบริการด้านอาหาร จำนวน 9,100 คน คิดเป็นร้อยละ 17.9 และการผลิต จำนวน 8,186 คน คิดเป็นร้อยละ 16.1 ตามลำดับ ส่วนที่เหลือกระจายตามกลุ่มอาชีพต่าง ๆ อีก จำนวน 15,966 คน (ตารางภาคผนวก 10)

การส่งเสริมการมีงานทำ

การจัดหางานในประเทศ

ภารกิจการส่งเสริมให้ประชาชนมีงานทำเป็นภารกิจหลักของกระทรวงแรงงาน ซึ่งดำเนินการโดยสำนักงานแรงงานจังหวัดชัยนาท ส่วนการส่งเสริมการมีงานทำในรูปแบบการจัดหางานมีทั้งการหางานในประเทศและต่างประเทศ โดยสำนักงานจัดหางานจังหวัดชัยนาท ในช่วงไตรมาส 3 ปี 2558 (กรกฎาคม – กันยายน 2558) มีตำแหน่งงานว่าง ที่แจ้งผ่านสำนักงานจัดหางานจังหวัดชัยนาท จำนวน 233 อัตรา ซึ่งมีสัดส่วนที่เพิ่มขึ้นจากไตรมาสที่แล้ว ที่มีตำแหน่งงานว่าง จำนวน 201 อัตรา ในส่วนของผู้ลงทะเบียนสมัครงาน จำนวน 624 คน เพิ่มขึ้นจากไตรมาสที่แล้วที่มีจำนวน 580 คน ขณะที่ได้รับการบรรจุงาน จำนวน 324 คน เพิ่มขึ้นจากไตรมาสที่แล้วที่มีจำนวน 247 คน ทั้งนี้ การที่จำนวนตำแหน่งงานว่าง ผู้สมัครงาน และการบรรจุงานในไตรมาสนี้มีสัดส่วนที่ลดลง อาจจะเป็นเพราะเป็นช่วงเริ่มฤดูการเพาะปลูกการเกษตร เนื่องจากในปีนี้ประสบปัญหาฝนทิ้งช่วงและมีปริมาณน้ำน้อยทำให้มีน้ำไม่เพียงพอต่อการเพาะปลูก และราคาสินค้าเกษตรตกต่ำ

แผนภูมิ 3-7 เปรียบเทียบตำแหน่งงานว่าง/การสมัครงาน/การบรรจุงาน

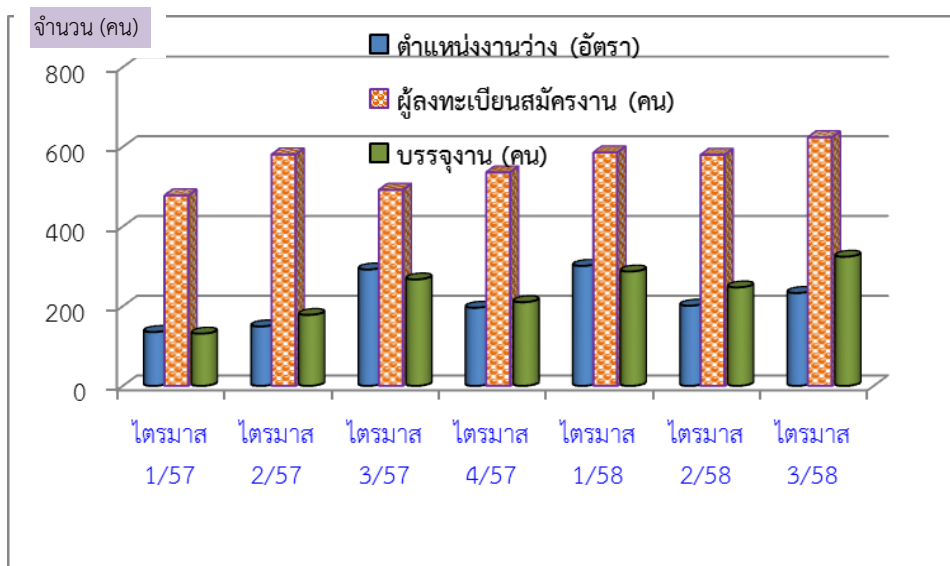

ที่มา : สำนักงานจัดหางานจังหวัดชัยนาท

สำหรับตำแหน่งงานว่างไตรมาส 3 พบว่าเป็นเพศชาย 1 คน คิดเป็นร้อยละ 0.43 ของตำแหน่งงานว่างทั้งหมด ขณะที่เพศหญิง 1 คน คิดเป็นร้อยละ 0.43 และไม่ระบุเพศ จำนวน 231 คน คิดเป็นร้อยละ 99.14 การที่ตำแหน่งงานว่างไม่ระบุเพศ แสดงให้เห็นว่าสถานประกอบการหรือนายจ้าง พิจารณาเห็นว่างานโดยทั่วไปไม่ว่าชายหรือหญิงก็สามารถทำได้เช่นกัน หรือไม่มีความแตกต่างในเรื่องเพศ ในอีกประการหนึ่งนายจ้างพิจารณาเห็นว่าการไม่ระบุเพศจะเป็นผลดีในด้านโอกาสคัดเลือกมากกว่าการระบุเพศ

แผนภูมิ 3-8 ตำแหน่งงานว่างในจังหวัดชัยนาทแยกตามเพศ

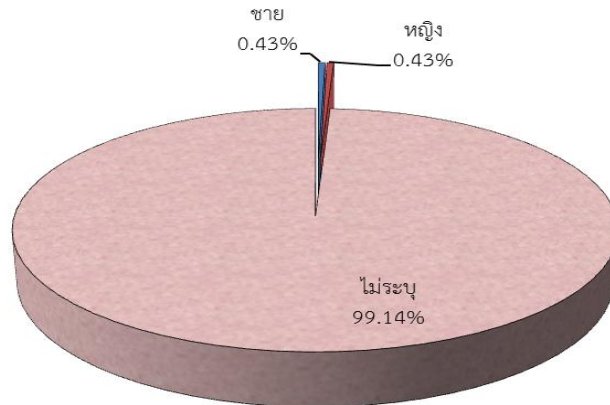

ที่มา : สำนักงานจัดหางานจังหวัดชัยนาท

เมื่อพิจารณาถึงจำนวนผู้มาลงทะเบียนสมัครงานในไตรมาสนี้ พบว่ามีจำนวนทั้งสิ้น 624 คน เป็นเพศชาย 307 คน คิดเป็นร้อยละ 49.20 และเป็นเพศหญิง 317 คน คิดเป็นร้อยละ 50.80 และการบรรจุงานมีผู้ได้รับการบรรจุงานทั้งสิ้น 324 คน โดยสัดส่วนของการบรรจุงานเพศชายจะได้รับการบรรจุงานน้อยกว่าเพศหญิง กล่าวคือผู้บรรจุงานเพศชายมีสัดส่วนร้อยละ 44.75 (145 คน) ขณะที่เพศหญิงมีร้อยละ 55.25 (179 คน)

แผนภูมิ 3-9 ตำแหน่งงานว่าง/ผู้สมัครงาน และการบรรจุงานในจังหวัดชัยนาท จำแนกตามเพศ

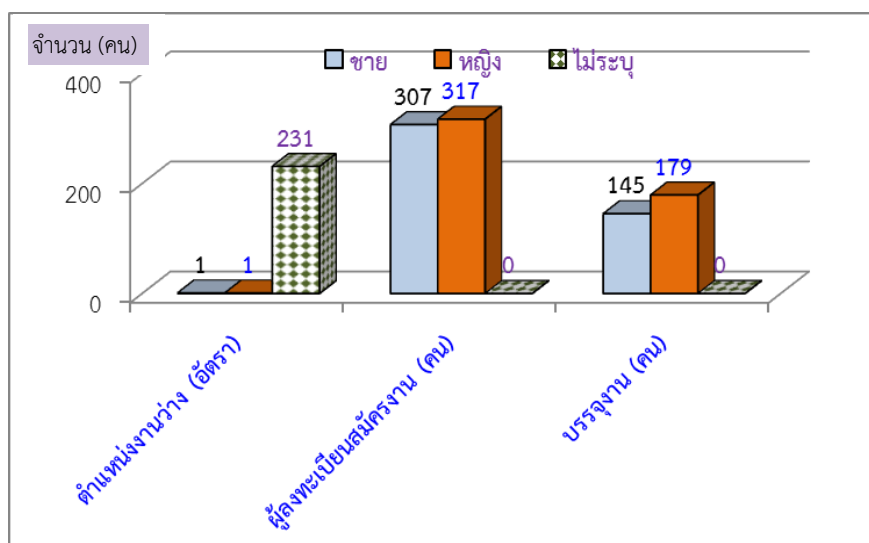

ที่มา : สำนักงานจัดหางานจังหวัดชัยนาท

สำหรับตำแหน่งงานว่างตามระดับการศึกษาไตรมาสนี้พบว่า ตำแหน่งงานว่างมากกว่าร้อยละ 32.62 เป็นตำแหน่งงานในระดับมัธยมศึกษา รองลงมาเป็นระดับประถมศึกษาและต่ำกว่า มีอัตราร้อยละ 18.88 ระดับ ปวช. ร้อยละ 14.59 ระดับ ปวส. ร้อยละ 13.30 ระดับอนุปริญญา ร้อยละ 11.16 และระดับปริญญาตรี ร้อยละ 9.44 สำหรับระดับปริญญาโท ไม่มีความต้องการแรงงาน โดยเมื่อพิจารณารายละเอียด พบว่า ตำแหน่งงานว่างที่ต้องการสูงสุดในไตรมาสนี้ คือ ระดับมัธยมศึกษา มีความต้องการร้อยละ 32.62 (76 อัตรา) รองลงมาเป็นระดับประถมศึกษาและต่ำกว่า ร้อยละ 18.88 (44 อัตรา) ระดับ ปวช. ร้อยละ 14.59 (34 อัตรา) ระดับ ปวส. ร้อยละ 13.30 (31 อัตรา) ระดับอนุปริญญา ร้อยละ 11.16 (26 อัตรา) ระดับปริญญาตรี ร้อยละ 9.44 (22 อัตรา) ส่วนระดับปริญญาโท ในไตรมาสนี้ไม่มีความต้องการแรงงาน แสดงให้เห็นว่าขณะนี้ตลาดแรงงานในจังหวัดชัยนาทมีความต้องการแรงงานระดับมัศึกษามากที่สุด ขณะที่ผู้สมัครงานในไตรมาสนี้ ส่วนใหญ่เป็นผู้ที่มีการศึกษาระดับมัศึกษามากที่สุด คือร้อยละ 58.33 (364 คน) รองลงมาเป็นระดับประถมศึกษา และต่ำกว่า ร้อยละ 20.67 (129 คน) ระดับ ปวส. ร้อยละ 8.01 (50 คน) ระดับ ปวช. ร้อยละ 5.61 (35 คน) ระดับปริญญาตรี ร้อยละ 4.49 (28 คน) ระดับปริญญาโท ร้อยละ 2.40 (15 คน) และระดับอนุปริญญา ร้อยละ 0.48 (3 คน) และการบรรจุงานในไตรมาสนี้ ระดับมัธยมศึกษาได้รับการบรรจุงานมากที่สุด ร้อยละ 70.06 (227 คน) รองลงมาคือระดับประถมศึกษาและต่ำกว่า ร้อยละ 13.89 (45 คน) ระดับ ปวช. ร้อยละ 7.22 (25 คน) ระดับ ปวส. ร้อยละ 6.17 (20 คน) และระดับปริญญาตรี ร้อยละ 1.85 (6 คน) (ตารางภาคผนวก 11)

แผนภูมิ 3-10 ตำแหน่งงานว่าง/ผู้สมัครงาน และการบรรจุงานในจังหวัดชัยนาท จำแนกตามระดับการศึกษา

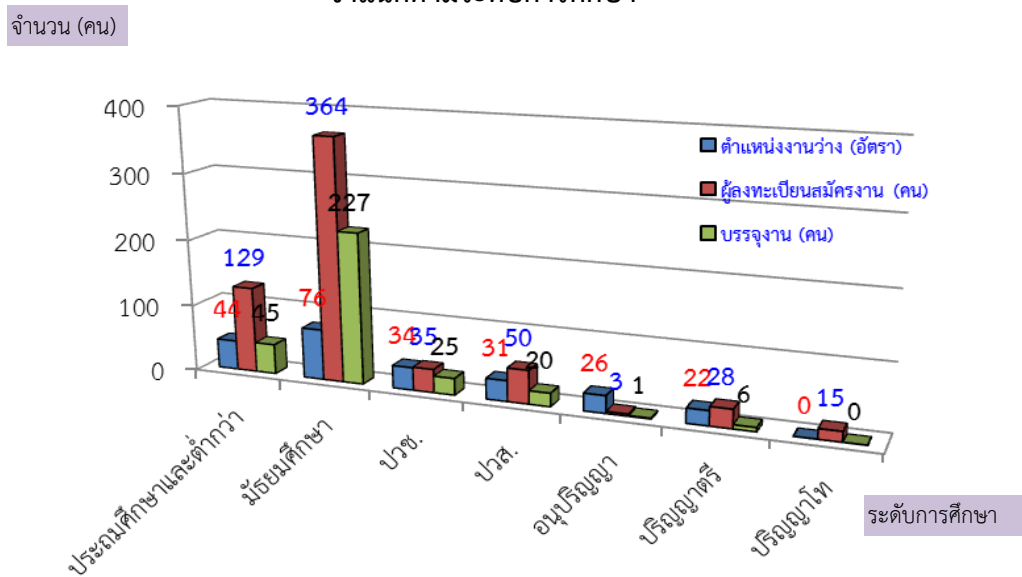

ที่มา : สำนักงานจัดหางานจังหวัดชัยนาท

จากแผนภูมิข้างต้น ประเด็นที่น่าสังเกต คือ ตำแหน่งงานว่างทุกระดับการศึกษามีสัดส่วนน้อยกว่าจำนวนผู้สมัครงาน โดยเฉพาะอย่างยิ่งระดับมัธยมศึกษา มีสัดส่วนตำแหน่งงานว่างน้อยกว่าผู้สมัครงานเป็น

จำนวนมาก แสดงให้เห็นว่าเยาวชนมีค่านิยมและให้ความสำคัญกับการศึกษาต่อระดับปริญญาตรีสูงมาก เมื่อตำแหน่งงานที่รับไม่สอดคล้องกับการศึกษาที่จบ จึงส่งผลต่อการทำงานต่ำกว่าระดับการศึกษาตามมา

ด้านอาชีพพบว่าไตรมาสนี้ อาชีพที่มีตำแหน่งงานว่างมากที่สุด คือ

- 1) อาชีพพื้นฐาน ได้แก่ อาชีพด้านการขายและการให้บริการ เช่น ผู้จำหน่ายสินค้า อาหาร ผู้ส่งเอกสาร เป็นต้น ร้อยละ 69.10 (161 อัตรา)
- 2) ผู้ปฏิบัติงานโดยใช้ฝีมือในธุรกิจต่าง ๆ ร้อยละ 21.46 (50 อัตรา)
- 3) พนักงานบริการ พนักงานขายในร้านค้าและตลาด ร้อยละ 3.43 (8 อัตรา)
- 4) ช่างเทคนิคและผู้ปฏิบัติงานที่เกี่ยวข้อง ร้อยละ 2.15 (5 อัตรา)
- 5) เสมียน เจ้าหน้าที่ ร้อยละ 1.72 (4 อัตรา)

แผนภูมิ 3-11 ตำแหน่งงานว่างในจังหวัดชัยนาท จำแนกตามอาชีพ (5 อันดับ)

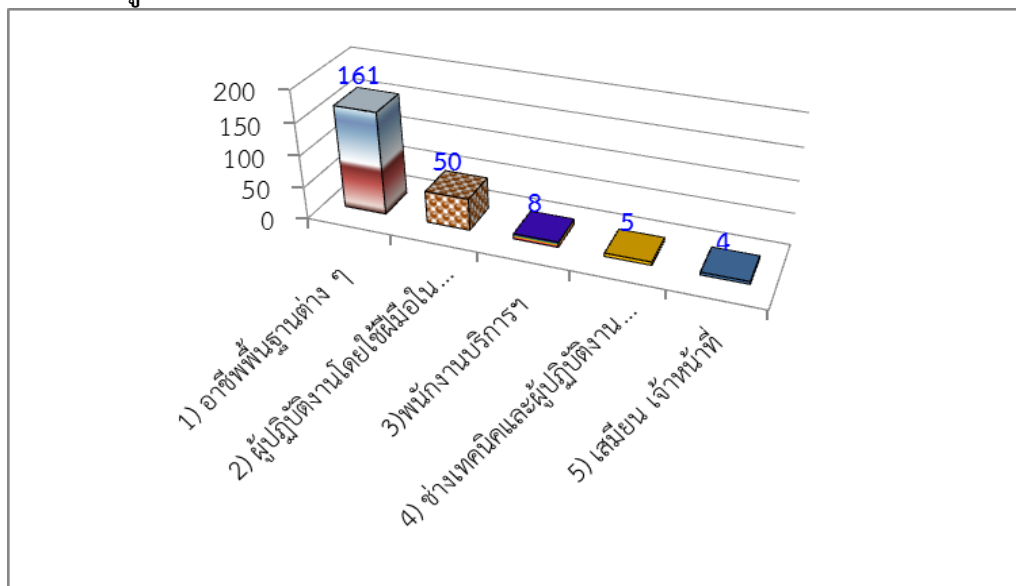

หมายเหตุ

- 1) อาชีพพื้นฐานต่าง ๆ ในด้านการขายและการให้บริการ
- 2) ผู้ปฏิบัติงานในโรงงาน ผู้ควบคุมเครื่องจักรและผู้ปฏิบัติงานด้านการประกอบ
- 3) พนักงานบริการ พนักงานขายในร้านค้าและตลาด
- 4) เสมียน เจ้าหน้าที่
- 5) ผู้ปฏิบัติงานด้านความสามารถทางฝีมือและธุรกิจการค้าที่เกี่ยวข้อง

ที่มา : สำนักงานจัดหางานจังหวัดชัยนาท

สำหรับอาชีพที่มีผู้สมัครงานสูงสุดคือ อาชีพพื้นฐานต่าง ๆ ในด้านการขายและการให้บริการ จำนวน 327 คน (ร้อยละ 52.40) รองลงมาคือ เสมียน เจ้าหน้าที่ จำนวน 142 คน (ร้อยละ 22.76) และพนักงานบริการ พนักงานขายในร้านค้าและตลาด จำนวน 44 คน (ร้อยละ 7.05) ส่วนการบรรจุงาน มีการบรรจุงานในอาชีพพื้นฐานต่าง ๆ มากที่สุด จำนวน 238 คน (ร้อยละ 73.46) รองลงมาคือ ผู้ปฏิบัติงานโดยใช้ฝีมือในธุรกิจต่าง ๆ จำนวน 60 คน (ร้อยละ 18.52) และพนักงานบริการ พนักงานขายในร้านค้าและตลาด จำนวน 7 คน (ร้อยละ 2.16) ตามลำดับ (ตารางภาคผนวก 12)

แผนภูมิ 3-12 ผู้สมัครงานในจังหวัดชัยนาท จำแนกตามอาชีพ (5 อันดับ)

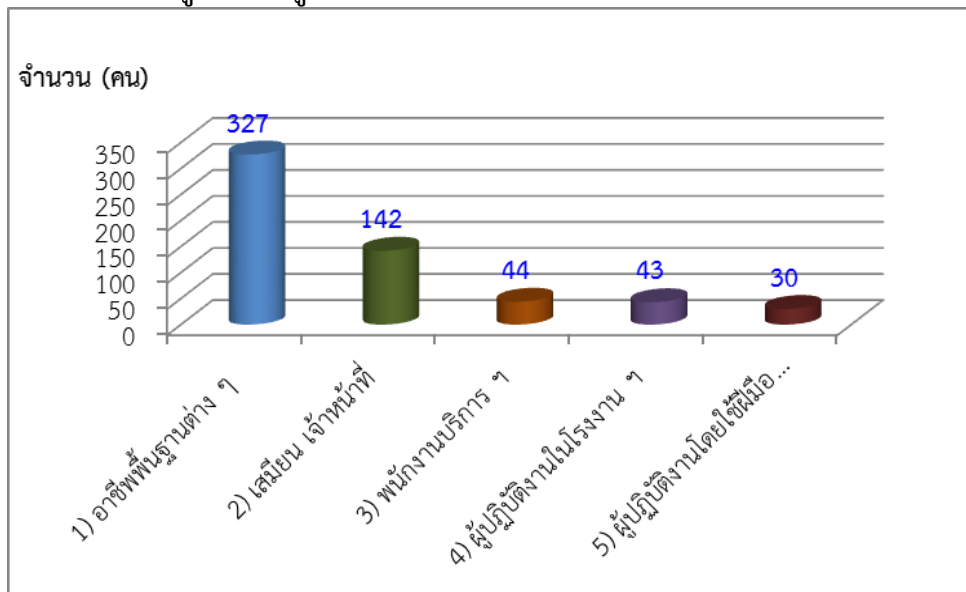

ที่มา : สำนักงานจัดหางานจังหวัดชัยนาท

ช่วงอายุที่เป็นที่ต้องการของตลาดแรงงานในไตรมาสนี้ส่วนใหญ่จะมีอายุระหว่าง 18-24 ปี ต้องการแรงงาน จำนวน 60 อัตรา (ร้อยละ 25.75) รองลงมาคืออายุระหว่าง 25-29 ปี จำนวน 51 อัตรา (ร้อยละ 21.89) และอายุระหว่าง 30-39 ปี จำนวน 45 อัตรา (ร้อยละ 19.31) ขณะเดียวกันผู้สมัครงานส่วนใหญ่จะมีอายุระหว่าง 18-24 ปี จำนวน 211 คน (ร้อยละ 33.81) รองลงมาคืออายุระหว่าง 30-39 ปี จำนวน 140 คน (ร้อยละ 22.44) และอายุระหว่าง 25-29 ปี จำนวน 116 คน (ร้อยละ 18.59) ตามลำดับ และผู้มีอายุระหว่าง 18-24 ปี ได้รับการบรรจุงานสูงสุด จำนวน 161 คน (ร้อยละ 49.69) รองลงมาคืออายุระหว่าง 30-39 ปี จำนวน 79 คน (ร้อยละ 24.38) และอายุระหว่าง 25-29 ปี จำนวน 62 คน (ร้อยละ 19.14) ตามลำดับ (ตารางภาคผนวก 13)

แผนภูมิ 3-13 การบรรจุงานจังหวัดชัยนาท จำแนกตามอายุ

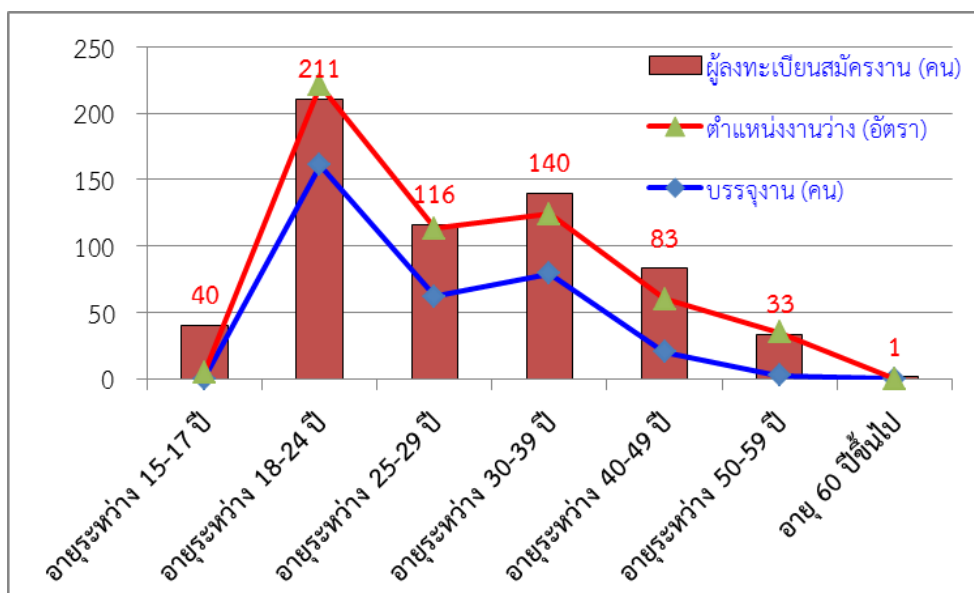

ที่มา : สำนักงานจัดหางานจังหวัดชัยนาท

การส่งเสริมแรงงานนอกระบบ

การส่งเสริมการมีงานทำของแรงงานนอกระบบ ไตรมาสนี้ พบว่า มีผู้เข้าร่วมโครงการทั้งสิ้น 1,141 คน โดยผู้ที่เข้าโครงการมากที่สุดเป็นประชาชนทั่วไป จำนวน 937 คน คิดเป็นร้อยละ 82.12 รองลงมา คือนักเรียน นักศึกษา จำนวน 204 คน คิดเป็นร้อยละ 17.88 ของผู้เข้าร่วมโครงการทั้งหมด

แผนภูมิ 3-14 การส่งเสริมการมีงานทำของแรงงานนอกระบบจังหวัดชัยนาท

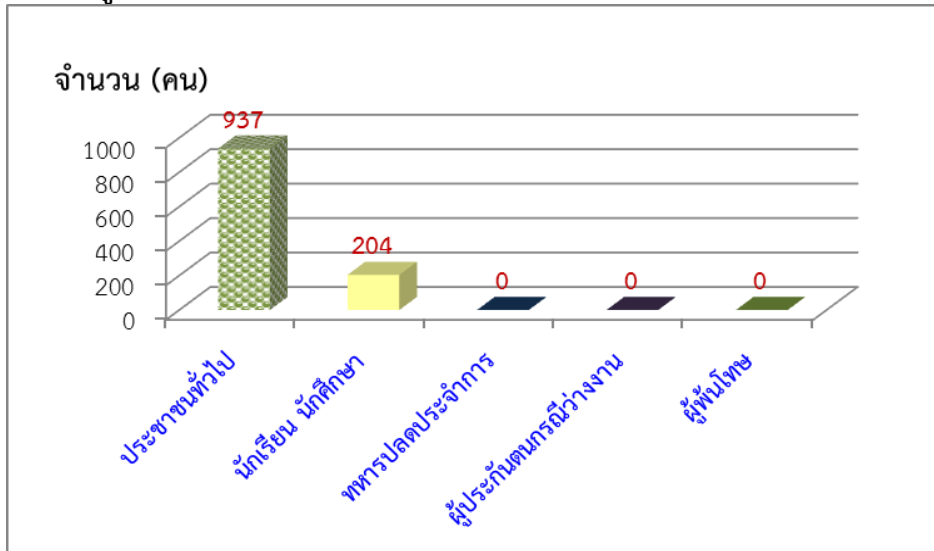

ที่มา : สำนักงานจัดหางานจังหวัดชัยนาท

แรงงานต่างด้าว

จำนวนแรงงานต่างด้าวที่เข้ามาทำงานอย่างถูกต้องตามกฎหมาย ณ เดือนกันยายน 2558 มีจำนวนทั้งสิ้น 1,577 คน ซึ่งลดลงจากไตรมาสก่อนร้อยละ -1.38 (1,599 คน)

แผนภูมิ 3-15 แรงงานต่างด้าวถูกกฎหมายจังหวัดชัยนาท

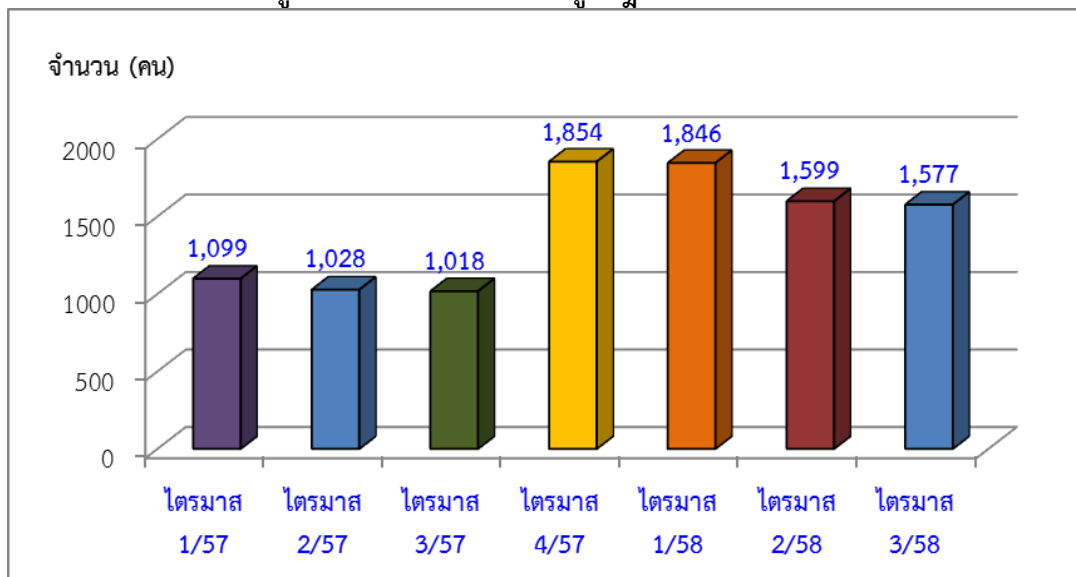

ที่มา : สำนักงานจัดหางานจังหวัดชัยนาท

สำหรับแรงงานต่างด้าวถูกกฎหมาย 3 สัญชาติ พบว่า มีจำนวนแรงงานสัญชาติเมียนมา มากที่สุด คือจำนวน 1,193 คน คิดเป็นร้อยละ 79.75 รองลงมาคือสัญชาติกัมพูชา จำนวน 216 คน คิดเป็นร้อยละ 14.44 และสัญชาติลาว จำนวน 87 คน คิดเป็นร้อยละ 5.82 ของจำนวนแรงงานต่างด้าว 3 สัญชาติ

แผนภูมิ 3-16 แรงงานต่างด้าวถูกกฎหมาย จำแนก 3 สัญชาติ จังหวัดชัยนาท

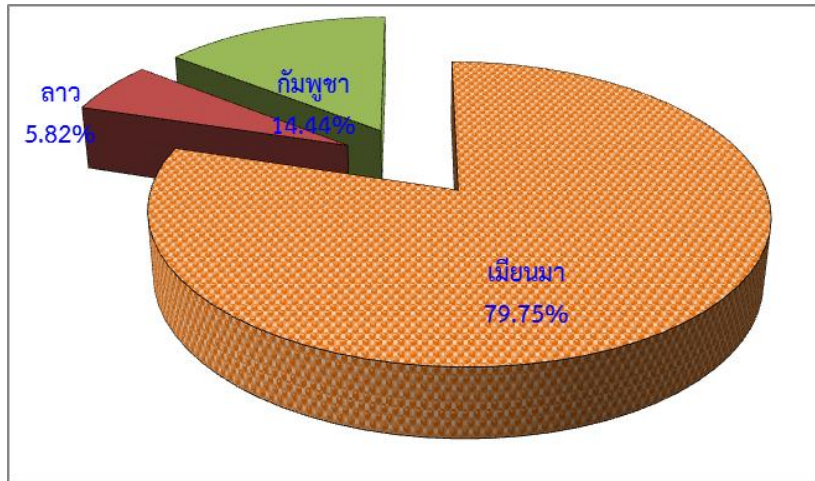

ที่มา : สำนักงานจัดหางานจังหวัดชัยนาท

ส่วนแรงงานต่างด้าวจังหวัดชัยนาท จำแนกตามประเภทการได้รับอนุญาต และเพศ ณ เดือนกันยายน 2558 พบว่า เป็นการได้รับอนุญาตประเภทชั่วคราวมากที่สุด คือ จำนวน 996 คน คิดเป็นร้อยละ 63.16 แยกเป็น ประเภททั่วไป มาตรา 9 มีจำนวน 59 คน ประเภทนำเข้ามาตาม MOU จำนวน 11 คน และ ประเภทพิสูจน์สัญชาติ จำนวน 926 คน รองลงมา คือ ตามประกาศ ศสช. จำนวน 559 คน คิดเป็นร้อยละ 35.45 และประเภทที่อยู่ในความดูแลของกระทรวงมหาดไทย จำนวน 22 คน คิดเป็นร้อยละ 1.39 รายละเอียดตามตาราง 3-2

ตาราง 3-2 จำนวนแรงงานต่างด้าวจังหวัดชัยนาท
จำแนกตามประเภทการได้รับอนุญาต และเพศ ณ เดือนกันยายน 2558

ประเภทการได้รับอนุญาต	ชาย	หญิง	รวม
1. ประเภทตลอดชีพ	-	-	-
2. ประเภทส่งเสริมการลงทุน	-	-	-
3. ประเภทชั่วคราว	634	362	996
3.1 ประเภททั่วไป มาตรา 9	40	19	59
3.2 ประเภทนำเข้ามาตาม MOU	8	3	11
3.3 ประเภทพิสูจน์สัญชาติ	586	340	926
4. ประเภทที่อยู่ในความดูแลของกระทรวงมหาดไทย	9	13	22
5. ตามประกาศ ศสช.	319	240	559
รวม	962	615	1,577

ที่มา : สำนักงานจัดหางานจังหวัดชัยนาท

แผนภูมิ 3-17 แรงงานต่างด้าวถูกกฎหมาย จำแนกตามประเภทการได้รับอนุญาต
จังหวัดชัยนาท

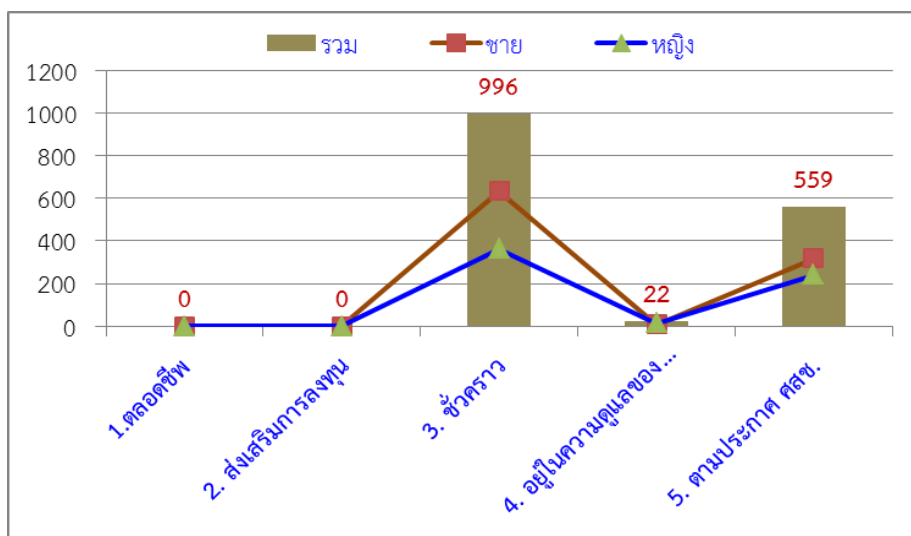

ที่มา : สำนักงานจัดหางานจังหวัดชัยนาท

การคาดประมาณกำลังแรงงาน – ผู้สำเร็จการศึกษา

กระทรวงแรงงานได้จัดทำโครงการวิจัย เรื่อง “แผนพัฒนากำลังคนของประเทศไทยเพื่อ+ -เพิ่มขีดความสามารถในการแข่งขันของประเทศ” มีวัตถุประสงค์เพื่อจัดทำแผนแม่บทพัฒนากำลังคนในระดับจังหวัด ภายใต้โครงการดังกล่าวได้กำหนดให้สำนักงานแรงงานจังหวัดทำการสำรวจความต้องการแรงงาน (Demand) และผู้สำเร็จการศึกษา (Supply) ในพื้นที่ เพื่อนำไปใช้ประโยชน์ในงานที่เกี่ยวข้องกับการวิเคราะห์ตลาดแรงงาน และจัดทำแผนพัฒนากำลังคนของจังหวัดต่อไป

ผลการสำรวจดังกล่าวนำไปสู่การคาดประมาณความต้องการแรงงานระดับจังหวัดใช้วิธี Manpower Requirement Approach (หรือ วิธี GPP per Worker) ซึ่งทางสถาบันวิจัยเพื่อการพัฒนาประเทศไทย (TDRI) ได้สร้างซอฟต์แวร์ในการคำนวณเพื่อนำผลการสำรวจบันทึกในระบบประมวลผล (Software) ให้มีการถ่วงน้ำหนัก (Weight) และจะได้ข้อมูลเป็นค่าประมาณการของจังหวัด

การสำรวจข้อมูลอุปสงค์แรงงาน (Demand)

สำนักงานแรงงานจังหวัดชัยนาท ได้ทำการสำรวจความต้องการและการขาดแคลนแรงงานของสถานประกอบการ ปี 2558 ในระหว่างวันที่ 1 มีนาคม – 30 พฤษภาคม 2558 โดยดำเนินการสำรวจกลุ่มตัวอย่างจากสถานประกอบการในจังหวัดชัยนาท 29 สาขาอุตสาหกรรม จำนวน 301 แห่ง จากสถานประกอบการทั้งหมด 706 แห่ง ผลการสำรวจมีดังนี้

สถานประกอบการที่สำรวจ	คน) จำนวน 78 แห่ง และขนาดเล็ก (1-10 คน)
จำนวน 301 แห่ง แยกเป็นสถานประกอบการขนาดใหญ่	จำนวน 187 แห่ง
มาก (200 คนขึ้นไป) จำนวน 9 แห่ง ขนาดใหญ่	
(51-200 คน) จำนวน 27 แห่ง) ขนาดกลาง (11-50	

แผนภูมิ 3-18 จำนวนสถานประกอบการที่ทำการสำรวจ ปี 2558

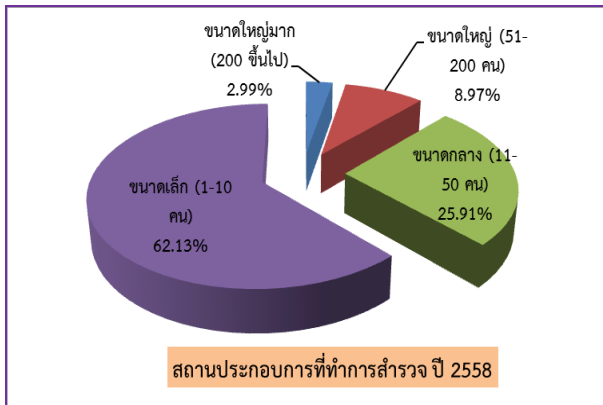

ที่มา : ระบบฐานข้อมูลแผนพัฒนากำลังคน(PMANP) กระทรวงแรงงาน (ข้อมูล ณ เดือนกรกฎาคม 2558)

เมื่อเปรียบเทียบกับปี 2557 พบว่า ได้ทำการสำรวจเพิ่มขึ้นจากกลุ่มเป้าหมาย โดยเป็นการเพิ่มขึ้นจากสถานประกอบการขนาดใหญ่ (51-

200) ร้อยละ 0.11 และขนาดเล็ก (1-10) ร้อยละ 0.05 ส่วนขนาดกลาง (11-50) ลดลงร้อยละ -0.06

แผนภูมิ 3-19 เปรียบเทียบจำนวนสถานประกอบการที่ทำการสำรวจ ปี 2557-2558

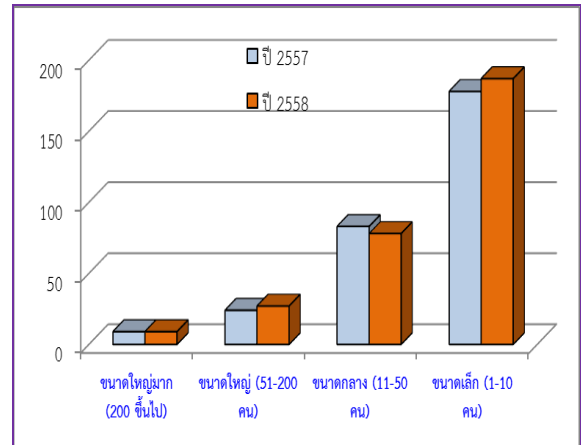

ที่มา : ระบบฐานข้อมูลแผนพัฒนากำลังคน(PMANP) กระทรวงแรงงาน (ข้อมูล ณ เดือนกรกฎาคม 2558)

มีผู้ทำงานจำนวนรวมทั้งสิ้น 12,446 ราย เป็นเพศชาย จำนวน 6,434 ราย คิดเป็นร้อยละ 51.70 และเพศหญิง จำนวน 6,012 ราย คิดเป็นร้อยละ 48.30

แผนภูมิ 3-20 จำนวนผู้มีงานทำที่ผ่านการสำรวจ ปี 2558 จำแนกตามเพศ

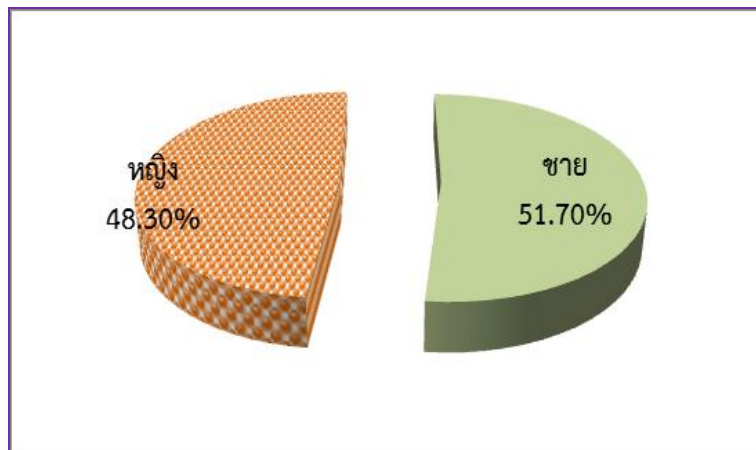

ที่มา : ระบบฐานข้อมูลแผนพัฒนากำลังคน(PMANP) กระทรวงแรงงาน (ข้อมูล ณ เดือนกรกฎาคม 2558)

ผู้ทำงานส่วนใหญ่เป็นกลุ่มแรงงานฝีมือมากที่สุด จำนวน 5,203 ราย คิดเป็นร้อยละ 41.80 รองลงมาได้แก่ กลุ่มแรงงานไร้ฝีมือ จำนวน 3,498 ราย คิดเป็นร้อยละ 28.11 กลุ่มแรงงานกึ่งฝีมือ จำนวน 3,024 ราย คิดเป็นร้อยละ 24.30 และกลุ่มผู้เชี่ยวชาญ/ผู้บริหาร จำนวน 721 ราย คิดเป็นร้อยละ 5.79 ตามลำดับ (ตารางภาคผนวก 14)

แผนภูมิ 3-21 เปรียบเทียบจำนวนผู้มีงานทำตามกลุ่มฝีมือ จำแนกตามเพศ ปี 2558

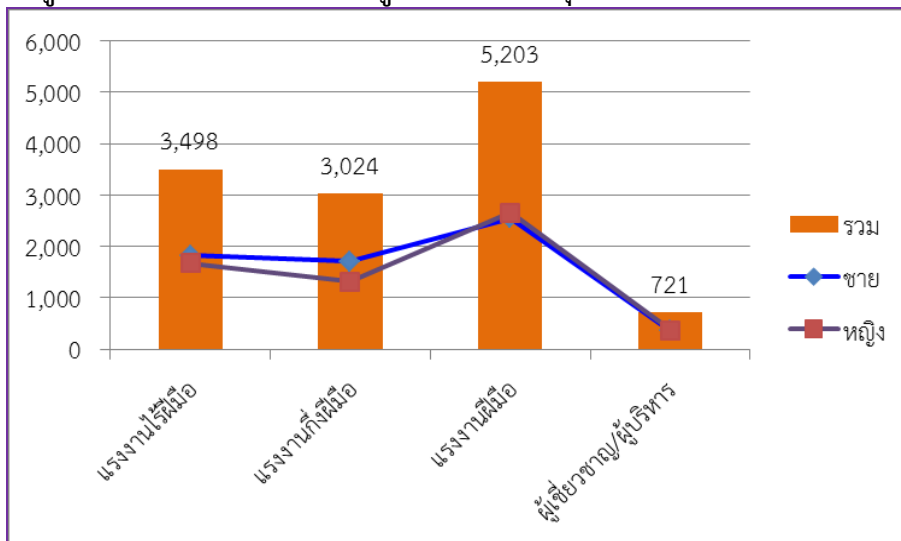

ที่มา : ระบบฐานข้อมูลแผนพัฒนากำลังคน(PMANP) กระทรวงแรงงาน (ข้อมูล ณ เดือนกรกฎาคม 2558)

เมื่อเปรียบเทียบจำนวนผู้มีงานทำของสถานประกอบการที่ผ่านการสำรวจ ปี 2558 ลดลงจากปี 2557 คิดเป็นร้อยละ -3.70 โดยเป็นการลดลงจากกลุ่มแรงงานกึ่งฝีมือร้อยละ 31.12 และแรงงานฝีมือคิดเป็นร้อยละ 9.26 ส่วนกลุ่มแรงงานไร้ฝีมือเพิ่มขึ้นคิดเป็นร้อยละ 20.73 และกลุ่มผู้เช่าขาย/ผู้บริหาร เพิ่มขึ้นคิดเป็นร้อยละ 32.87

แผนภูมิ 3-22 จำนวนผู้มีงานทำของสถานประกอบการที่ผ่านการสำรวจ จำแนกตามกลุ่มฝีมือ ปี 2557-2558

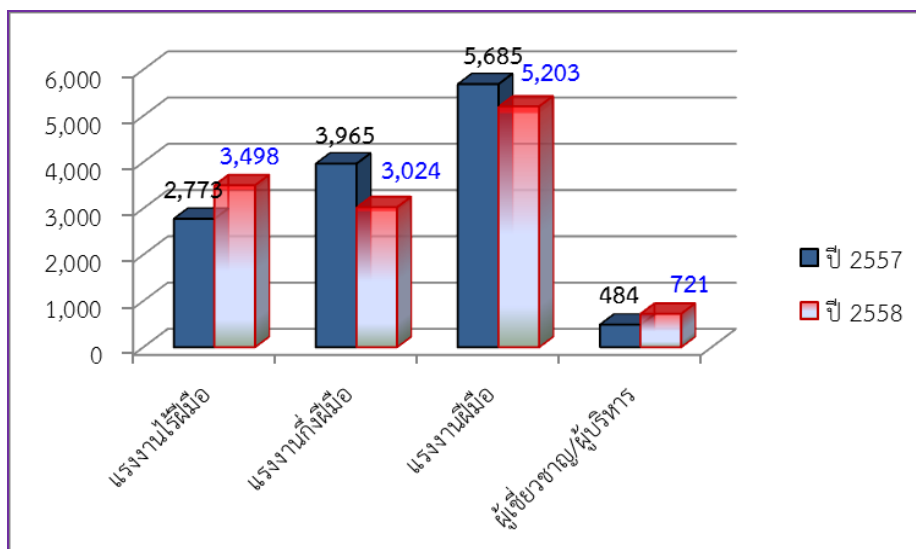

ที่มา : ระบบฐานข้อมูลแผนพัฒนากำลังคน(PMANP) กระทรวงแรงงาน (ข้อมูล ณ เดือนกรกฎาคม 2558)

เมื่อพิจารณาเป็นรายกิจการ พบว่า **กิจการที่มีผู้ทำงานมากที่สุด** ได้แก่ กิจการการผลิตรองเท้าและเครื่องหนัง โดยมีผู้ทำงานอยู่ถึง 2,798 ราย คิดเป็นร้อยละ 22.48 ของจำนวนผู้มีงานทำทั้งหมด รองลงมา ได้แก่ กิจการขายปลีก ขายส่ง ซ่อมยานยนต์และจักรยายนต์ จำนวน 1,908 ราย คิดเป็นร้อยละ 15.33 กิจการ

อาหาร และอาหารสัตว์ จำนวน 1,109 ราย คิดเป็นร้อยละ 8.91 กิจการยานยนต์และชิ้นส่วน จำนวน 812 ราย คิดเป็นร้อยละ 6.52 และกิจการการขนส่งและสถานที่เก็บสินค้า จำนวน 723 ราย คิดเป็นร้อยละ 5.81 ตามลำดับ
แผนภูมิ 3-23 จำนวนผู้มีงานทำ จำแนกตามประเภทกิจการและเพศ (5 อันดับแรก) ปี 2558

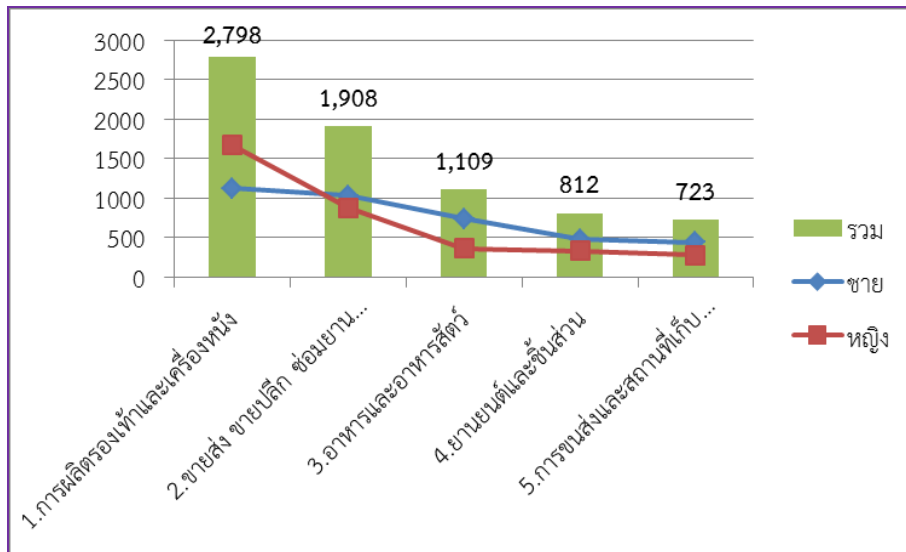

ที่มา : ระบบฐานข้อมูลแผนพัฒนากำลังคน(PMANP) กระทรวงแรงงาน (ข้อมูล ณ เดือนกรกฎาคม 2558)

จำนวนผู้ทำงาน จำแนกตามระดับการศึกษา จากการสำรวจพบว่า ผู้มีงานทำมีการศึกษาต่ำกว่า ม.3 มากที่สุด คือ จำนวน 4,071 ราย คิดเป็นร้อยละ 32.71 รองลงมาคือ ระดับ ม.3 มีจำนวน 2,571 ราย คิดเป็นร้อยละ 20.66 ระดับ ม.6 มีจำนวน 2,148 ราย คิดเป็นร้อยละ 17.26 ระดับปริญญาตรี มีจำนวน 1,283 ราย คิดเป็นร้อยละ 10.31 ระดับ ปวส. มีจำนวน 1,273 ราย คิดเป็นร้อยละ 10.23 ระดับ ปวช. มีจำนวน 1,001 ราย คิดเป็นร้อยละ 8.04 และระดับปริญญาโท มีจำนวน 99 ราย คิดเป็นร้อยละ 0.80 ตามลำดับ

แผนภูมิ 3-24 จำนวนผู้มีงานทำ ปี 2558 จำแนกตามระดับการศึกษา

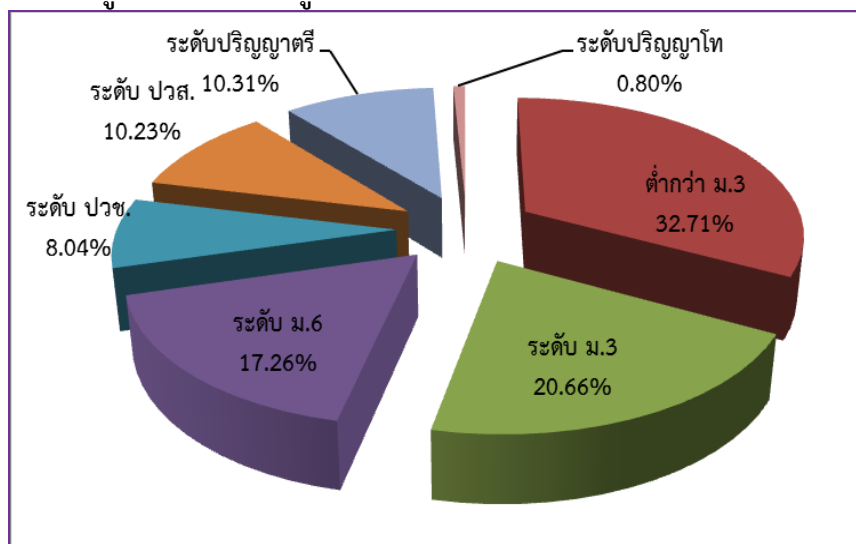

ที่มา : ระบบฐานข้อมูลแผนพัฒนากำลังคน(PMANP) กระทรวงแรงงาน (ข้อมูล ณ เดือนกรกฎาคม 2558)

เมื่อเปรียบเทียบกับปี 2557 พบว่า มีจำนวนลดลง จากระดับ ปวช. คิดเป็นร้อยละ -0.29 ลดลง จากระดับ ม.3 และระดับ ปวส. มีอัตราเท่ากันที่ร้อยละ -0.14 และลดลงระดับต่ำกว่า ม.3 ร้อยละ -0.06 ส่วนส่วน ระดับปริญญาโท เพิ่มขึ้นร้อยละ 0.37 ระดับปริญญาตรีร้อยละ 0.18 และระดับ ม.6 ร้อยละ 0.16

แผนภูมิ 3-24 จำนวนผู้มีงานทำ ปี 2557-2558 จำแนกตามระดับการศึกษา

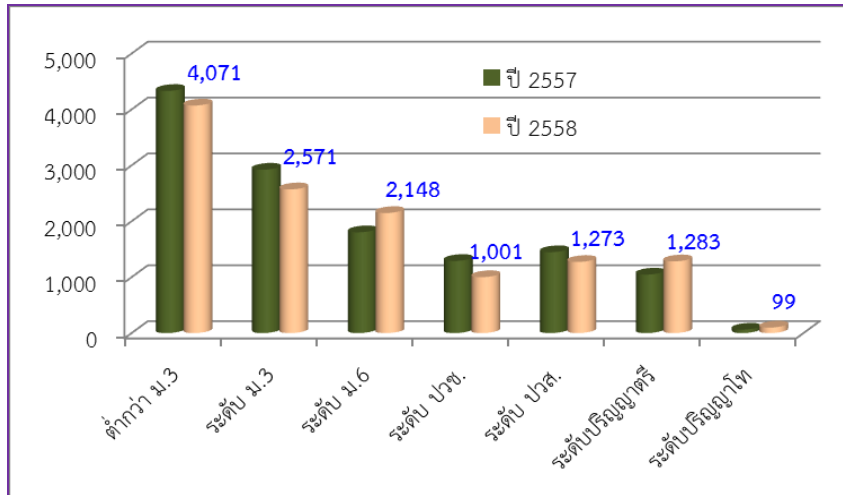

ที่มา : ระบบฐานข้อมูลแผนพัฒนากำลังคน(PMANP) กระทรวงแรงงาน (ข้อมูล ณ เดือนกรกฎาคม 2558)

จำนวนผู้มีงานทำแยกตามระดับทักษะฝีมือ
จากผลการสำรวจพบว่า แรงงานฝีมือมีจำนวนมากที่สุด คือ 5,203 ราย คิดเป็นร้อยละ 41.80 รองลงมาคือแรงงานไร้ฝีมือ มีจำนวน 3,498 ราย คิดเป็นร้อยละ 28.11 แรงงานกึ่งฝีมือ มีจำนวน 3,024 ราย คิดเป็นร้อยละ 24.30 และผู้เชี่ยวชาญ/ผู้บริหาร มีจำนวน 721 ราย คิดเป็นร้อยละ 5.79 ตามลำดับ

แผนภูมิ 3-25 จำนวนผู้มีงานทำ จำแนกตามระดับทักษะฝีมือ ปี 2558

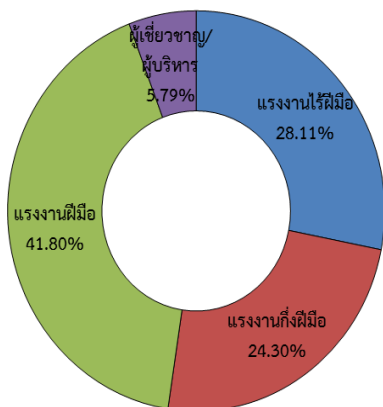

ที่มา : ระบบฐานข้อมูลแผนพัฒนากำลังคน(PMANP) กระทรวงแรงงาน (ข้อมูล ณ เดือนกรกฎาคม 2558)

เมื่อเปรียบเทียบกับปี 2557 พบว่า มีจำนวนลดลง โดยลดลงจากกลุ่มแรงงานกึ่งฝีมือ ร้อยละ -0.31 และกลุ่มแรงงานฝีมือ ลดลงร้อยละ -0.09 ส่วนกลุ่มผู้เชี่ยวชาญ/ผู้บริหาร มีจำนวนเพิ่มขึ้นร้อยละ 0.33 และกลุ่มแรงงานไร้ฝีมือเพิ่มขึ้น ร้อยละ 0.21

แผนภูมิ 3-26 จำนวนผู้มีงานทำ จำแนกตามระดับทักษะฝีมือ ปี 2557- 2558

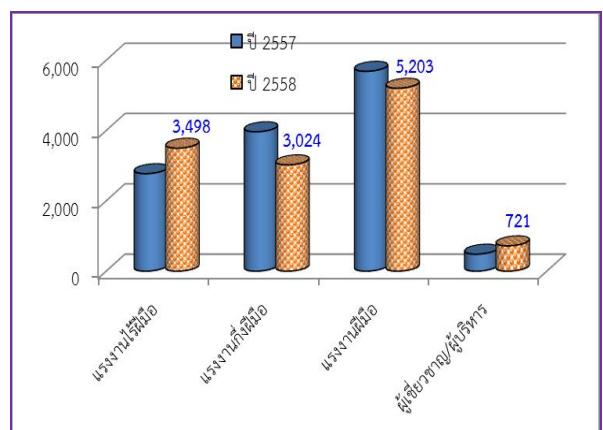

ที่มา : ระบบฐานข้อมูลแผนพัฒนากำลังคน(PMANP) กระทรวงแรงงาน (ข้อมูล ณ เดือนกรกฎาคม 2558)

การจ้างงานของลูกจ้างในสถานประกอบการ จากผลการสำรวจพบว่า มีการรับแรงงานใหม่ทั้งสิ้น 1,436 ราย โดยเป็นการรับเข้าทำงานเพื่อทดแทนแรงงานเก่าที่ออกไป จำนวน 1,202 ราย คิดเป็นร้อยละ 83.70 และการเพิ่มตำแหน่งงานใหม่ จำนวน 234 ราย คิดเป็นร้อยละ 16.30 (ตารางภาคผนวก 15)

แผนภูมิ 3-27 การสำรวจการจ้างงานของลูกจ้างในสถานประกอบการ ปี 2558

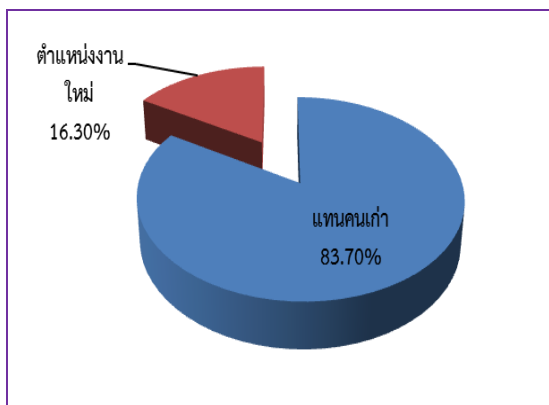

ที่มา : ระบบฐานข้อมูลแผนพัฒนากำลังคน(PMANP) กระทรวงแรงงาน (ข้อมูล ณ เดือนกรกฎาคม 2558)

เมื่อเปรียบเทียบกับปี 2557 พบว่ามีจำนวนลดลงร้อยละ -0.36 โดยลดลงจากการรับเข้าทำงานเพื่อทดแทนแรงงานเก่าที่ออกไป ร้อยละ -0.46 และการเพิ่มตำแหน่งงานใหม่ ร้อยละ -0.05

แผนภูมิ 3-28 การสำรวจการจ้างงานของลูกจ้างในสถานประกอบการ ปี 2557-2558

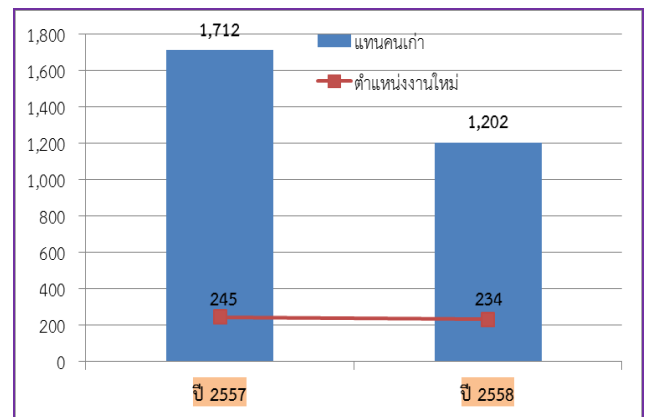

ที่มา : ระบบฐานข้อมูลแผนพัฒนากำลังคน(PMANP) กระทรวงแรงงาน (ข้อมูล ณ เดือนกรกฎาคม 2558)

เมื่อพิจารณาตามรายกิจการ พบว่า กิจการที่มีการรับแรงงานเข้าทำงานมากที่สุดได้แก่ กิจการการผลิตรองเท้าและเครื่องหนัง รองลงมาคือ การขายส่ง ขายปลีก ซ่อมยานยนต์และจักรยานยนต์ และยานยนต์และชิ้นส่วน ตามลำดับ

แผนภูมิ 3-29 การสำรวจการจ้างงานของลูกจ้างในสถานประกอบการปี 2558 จำแนกตามประเภทกิจการ (5 อันดับแรก)

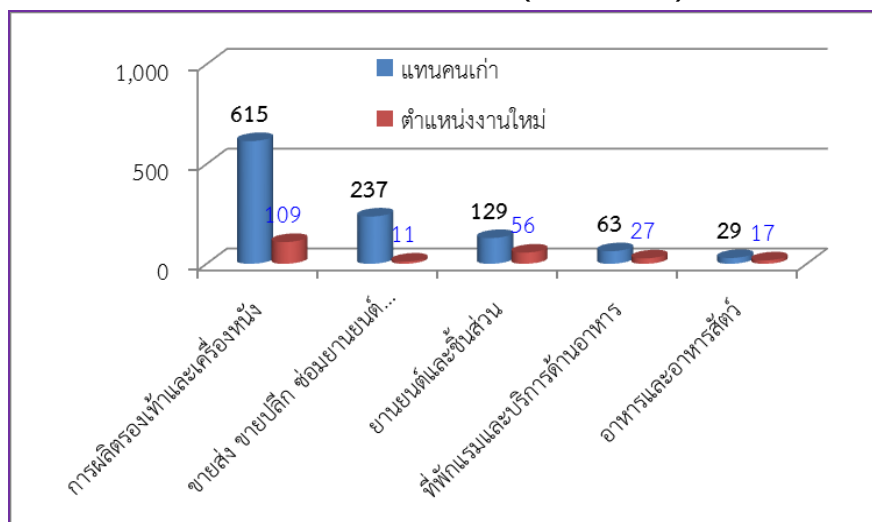

ที่มา : ระบบฐานข้อมูลแผนพัฒนากำลังคน(PMANP) กระทรวงแรงงาน (ข้อมูล ณ เดือนกรกฎาคม 2558)

การออกจากงานของลูกจ้างในสถานประกอบการ ผลการสำรวจพบว่า มีลูกจ้างที่ออกจากงานรวมทั้งสิ้น 1,238 ราย โดยส่วนใหญ่ 1,163 ราย คิดเป็นร้อยละ 93.94 เป็นการลาออกของลูกจ้าง ส่วนการถูกให้ออกจากงาน มีสาเหตุมาจากการลดงาน 2 ราย คิดเป็นร้อยละ 0.16 ไล่ออก 35 ราย คิดเป็นร้อยละ 2.83 และอื่น ๆ จำนวน 38 ราย คิดเป็นร้อยละ 3.07

แผนภูมิ 3-30 การออกจากงานของลูกจ้างจำแนกตามสาเหตุการออกจากงาน ปี 2558

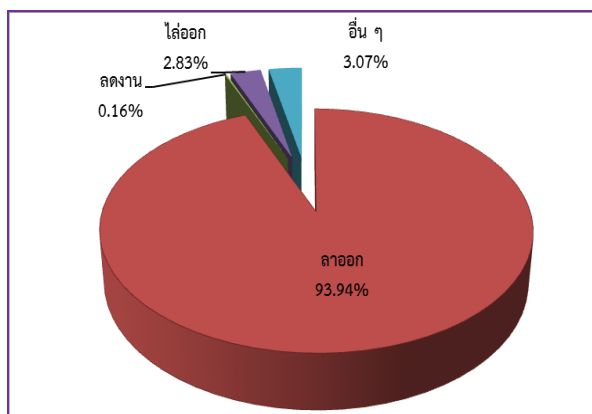

ที่มา : ระบบฐานข้อมูลแผนพัฒนากำลังคน(PMANP) กระทรวงแรงงาน (ข้อมูล ณ เดือนกรกฎาคม 2558)

ความต้องการและการขาดแคลนแรงงาน ตามระดับการศึกษา ของสถานประกอบการ พบว่า สถานประกอบการมีความต้องการแรงงานที่สำเร็จการศึกษาระดับ ม.3 มากที่สุด คิดเป็นร้อยละ 36.52 รองลงมาได้แก่ ระดับ ปวส. คิดเป็นร้อยละ 33.33 ระดับ ปวช. คิดเป็นร้อยละ 9.28 และระดับปริญญาตรี คิดเป็นร้อยละ 8.12 สำหรับการขาดแคลนแรงงานของสถานประกอบการ พบว่า สถานประกอบการขาดแคลนแรงงานระดับ ม.3 มากที่สุดเช่นกัน คิดเป็นร้อยละ 32.55 รองลงมา คือ ระดับ ปวส. คิดเป็นร้อยละ 32.16 และระดับปริญญาตรี คิดเป็นร้อยละ 10.98 ตามลำดับ

หากจำแนกเป็นรายกิจการแล้ว พบว่ากิจการที่มีการลาออกจากงานมากที่สุด ได้แก่ การผลิตรองเท้าและเครื่องหนัง โดยมีการลาออกคิดเป็นร้อยละ 40.07 รองลงมาได้แก่ ขายส่ง ขายปลีก ซ่อมยานยนต์และจักรยายนต์ คิดเป็นร้อยละ 27.17 และยานยนต์และชิ้นส่วน คิดเป็นร้อยละ 8.60 ตามลำดับ

แผนภูมิ 3-31 การออกจากงานของลูกจ้างจำแนกตามประเภทกิจการ และเพศ (5 อันดับแรก) ปี 2558

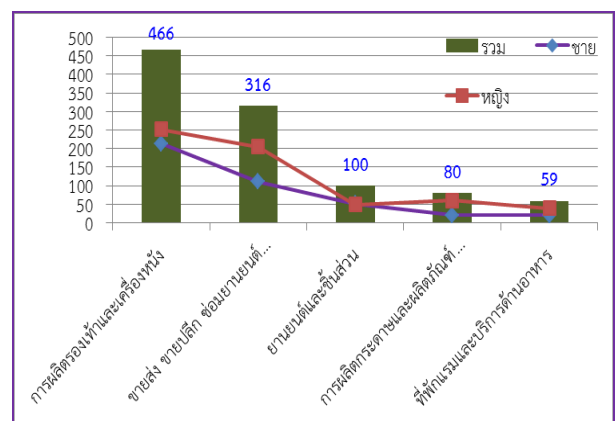

ที่มา : ระบบฐานข้อมูลแผนพัฒนากำลังคน(PMANP) กระทรวงแรงงาน (ข้อมูล ณ เดือนกรกฎาคม 2558)

แผนภูมิ 3-32 ความต้องการและการขาดแคลนแรงงาน จำแนกตามระดับการศึกษา

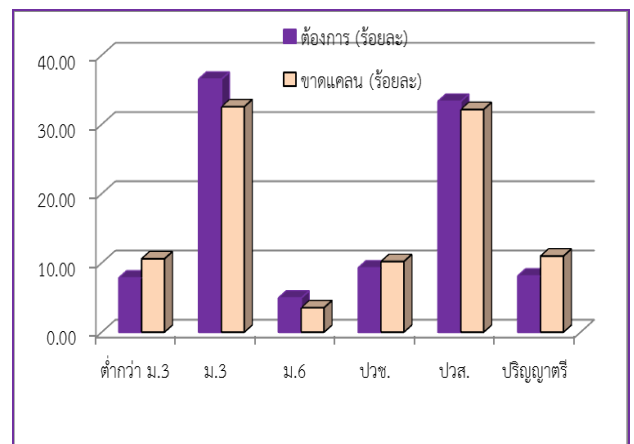

ที่มา : ระบบฐานข้อมูลแผนพัฒนากำลังคน(PMANP) กระทรวงแรงงาน (ข้อมูล ณ เดือนกรกฎาคม 2558)

ความต้องการและการขาดแคลนแรงงานตามประเภทกิจการของสถานประกอบการ พบว่าสถานประกอบการที่**ต้องการแรงงานมากที่สุด**คือ กิจการประเภทขายส่ง ขายปลีก ซ่อมยานยนต์และจักรยานยนต์ คิดเป็นร้อยละ 40.87 รองลงมา คือ กิจการผลิตกระดาษและผลิตภัณฑ์กระดาษ คิดเป็นร้อยละ 28.99 กิจการยานยนต์และชิ้นส่วน คิดเป็นร้อยละ 7.54 กิจการบริการอื่น ๆ คิดเป็นร้อยละ 5.22 และกิจการการเงินและการประกันภัย คิดเป็นร้อยละ 2.90 สำหรับสถานประกอบการที่**ขาดแคลนแรงงาน** มากที่สุด คือ ซ่อมยานยนต์และจักรยานยนต์ คิดเป็นร้อยละ 42.75 รองลงมาคือ กิจการผลิตกระดาษและผลิตภัณฑ์กระดาษ คิดเป็นร้อยละ 26.77 กิจการยานยนต์และชิ้นส่วน คิดเป็นร้อยละ 7.06 กิจการบริการอื่น ๆ คิดเป็นร้อยละ 4.71 และกิจการการเงินและการประกันภัย คิดเป็นร้อยละ 3.92 ตามลำดับ

แผนภูมิ 3-33 ความต้องการและการขาดแคลนแรงงาน จำแนกตามประเภทกิจการของสถานประกอบการ (5 อันดับแรก)

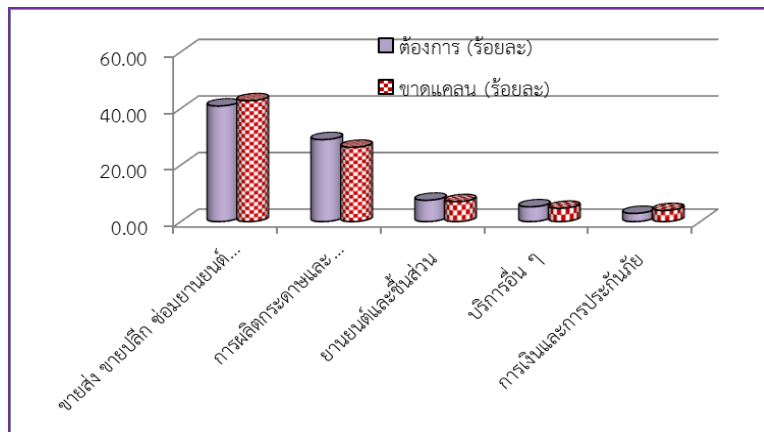

ที่มา : ระบบฐานข้อมูลแผนพัฒนากำลังคน(PMANP) กระทรวงแรงงาน (ข้อมูล ณ เดือนกรกฎาคม 2558)

เมื่อพิจารณาตามตำแหน่งของแรงงานที่**ต้องการและขาดแคลน** จำแนกตามระดับการศึกษาพบว่า มีความต้องการพนักงานเครื่องผลิตกระดาษอื่น ๆ (วุฒิ ม.3) มากที่สุด คิดเป็นร้อยละ 28.99 รองลงมา คือ พนักงานขายสินค้า (ประจำร้าน) (วุฒิ ปวส.) คิดเป็นร้อยละ 26.09 เจ้าหน้าที่คอมพิวเตอร์กราฟิก คิดเป็นร้อยละ 9.57 แยกเป็นวุฒิ ม.3 ร้อยละ 4.64 วุฒิ ปวช. ร้อยละ 1.74 และวุฒิปริญญาตรี ร้อยละ 3.19 พนักงานจัดดอกไม้ คิดเป็นร้อยละ 5.8 แยกเป็นวุฒิ ม.6 ร้อยละ 4.06 และวุฒิ ปวช. ร้อยละ 1.74 และช่างไฟฟ้าทั่วไป (วุฒิ ปวส.) คิดเป็นร้อยละ 3.48 ตามลำดับ

แผนภูมิ 3-34 ความต้องการและการขาดแคลนแรงงาน จำแนกตามการศึกษา

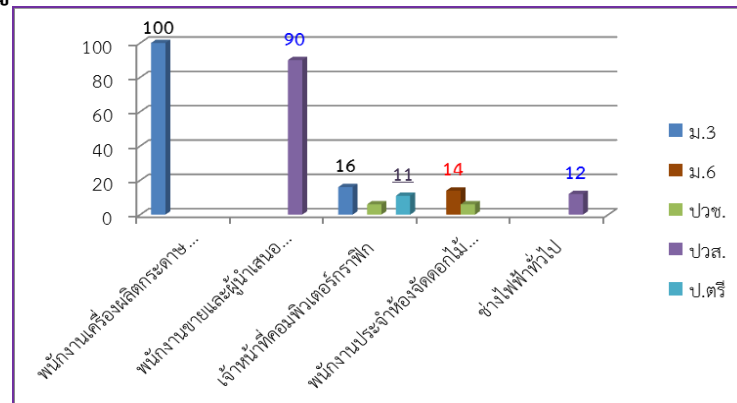

ที่มา : ระบบฐานข้อมูลแผนพัฒนากำลังคน(PMANP) กระทรวงแรงงาน (ข้อมูล ณ เดือนกรกฎาคม 2558)

การสำรวจข้อมูลผู้สำเร็จการศึกษา (Supply)

การสำรวจจำนวนนักเรียน/นักศึกษาที่จบการศึกษาในปีการศึกษา 2556 จากโรงเรียนและสถาบันการศึกษาที่เปิดสอนตั้งแต่ระดับมัธยมศึกษาปีที่ 3 เป็นต้นไปในจังหวัดชัยนาท นั้นพบว่า มีผู้สำเร็จการศึกษาทั้งสิ้น 4,044 คน ระดับ ม.3 จำนวน 1,884 คน (คิดเป็นร้อยละ 46.59) ระดับ ม.6 จำนวน 846 คน (คิดเป็นร้อยละ 20.92) ระดับ ปวช. จำนวน 821 คน (คิดเป็นร้อยละ 20.30) และระดับ ปวส./อนุปริญญา จำนวน 493 คน (คิดเป็นร้อยละ 12.19) ตามลำดับ

แผนภูมิ 3-35 ร้อยละของผู้สำเร็จการศึกษ ปีการศึกษา 2556

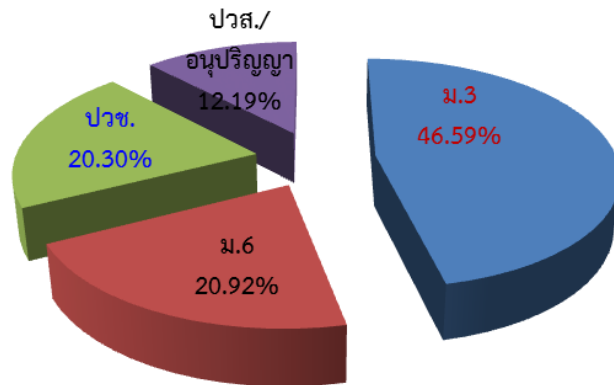

ที่มา : ระบบฐานข้อมูลแผนพัฒนากำลังคน(PMANP) กระทรวงแรงงาน (ข้อมูล ณ เดือนกรกฎาคม 2558)

เมื่อเปรียบเทียบกับผลการสำรวจในปีที่ผ่านมา (ปีการศึกษา 2555) พบว่า ปีการศึกษา 2556 มีผู้จบการศึกษาลดลงร้อยละ -0.25 ซึ่งลดลงจากระดับ ม.6 คิดเป็นร้อยละ -0.66 ระดับ ม.3 คิดเป็นร้อยละ -0.26 และระดับ ปวส. คิดเป็น ร้อยละ -0.21 ส่วนระดับ ปวช. มีผู้จบการศึกษาเพิ่มขึ้น ร้อยละ 0.17 ตามลำดับ

แผนภูมิ 3-36 จำนวนผู้สำเร็จการศึกษา ปีการศึกษา 2555-2556

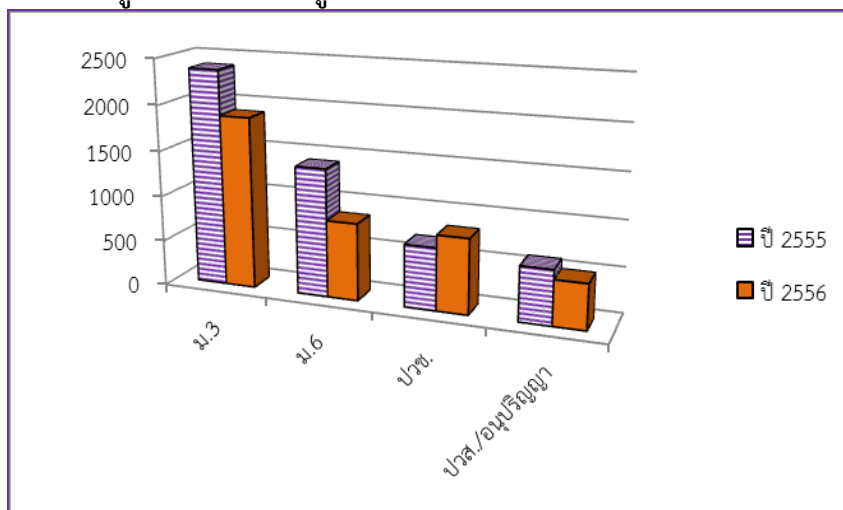

ที่มา : ระบบฐานข้อมูลแผนพัฒนากำลังคน(PMANP) กระทรวงแรงงาน (ข้อมูล ณ เดือนกรกฎาคม 2558)

สำหรับการศึกษาในระดับ ปวช. จำแนกตามสาขาที่สำเร็จการศึกษา พบว่า สาขาอุตสาหกรรม มีผู้สำเร็จการศึกษามากที่สุด คือ จำนวน 350 คน คิดเป็นร้อยละ 42.63 รองลงมา คือ สาขาพาณิชยกรรม/

บริหารธุรกิจ จำนวน 337 คน คิดเป็นร้อยละ 41.05 เกษตรกรรม จำนวน 92 คน คิดเป็นร้อยละ 11.21 สาขาเกษตรกรรม จำนวน 29 คน คิดเป็นร้อยละ 3.53 และสาขาศิลปกรรม จำนวน 13 คน คิดเป็นร้อยละ 1.58 ส่วนผู้สำเร็จการศึกษาระดับ ปวส./อนุปริญญา พบว่า สาขาอุตสาหกรรมมีผู้สำเร็จการศึกษามากที่สุด คือ จำนวน 264 คน คิดเป็นร้อยละ 53.55 รองลงมา คือ สาขาพาณิชย์กรรม/บริหารธุรกิจ จำนวน 186 คน คิดเป็นร้อยละ 37.73 และเกษตรกรรม จำนวน 38 คน คิดเป็นร้อยละ 7.71 ตามลำดับ

**แผนภูมิ 3-37 ผู้สำเร็จการศึกษา (ระดับ ปวช. ปวส./อนุปริญญา) ปีการศึกษา 2556
จำแนกตามสาขาที่สำเร็จการศึกษา**

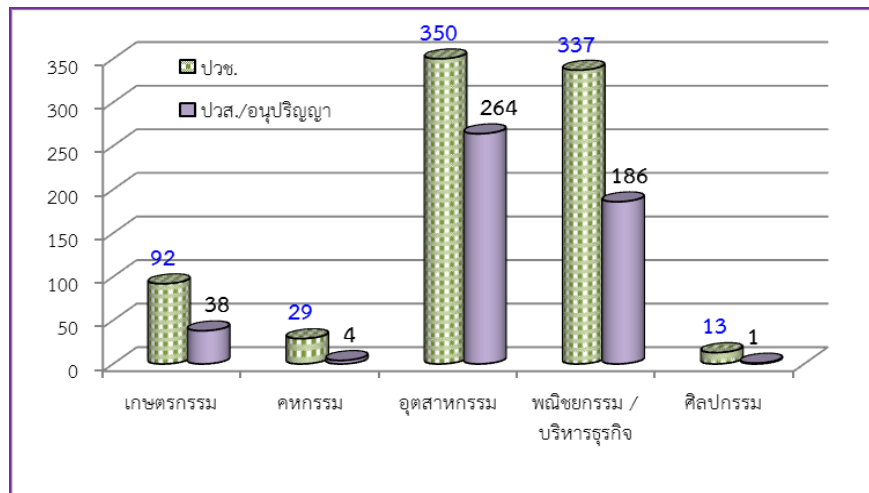

ที่มา : ระบบฐานข้อมูลแผนพัฒนากำลังคน(PMANP) กระทรวงแรงงาน (ข้อมูล ณ เดือนกรกฎาคม 2558)

ส่วนอัตราการเรียนต่อ จากการสำรวจพบว่า ในเกือบทุกระดับการศึกษา เพศหญิงจะมีอัตราการเรียนต่อสูงกว่าเพศชาย โดยมีอัตราการเรียนต่อที่สูงเกินกว่าร้อยละ 50 รายละเอียดปรากฏตามแผนภูมิ

แผนภูมิ 3-38 อัตราการเรียนต่อจำแนกตามระดับการศึกษา และเพศ

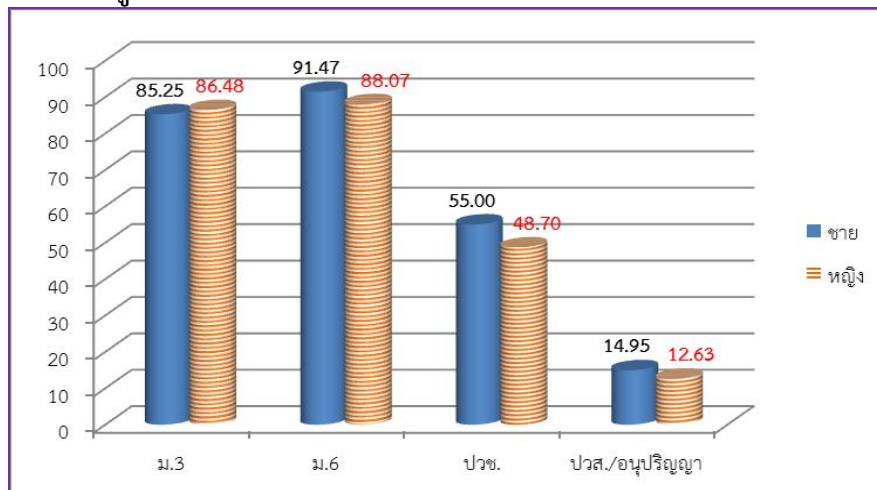

ที่มา : ระบบฐานข้อมูลแผนพัฒนากำลังคน(PMANP) กระทรวงแรงงาน (ข้อมูล ณ เดือนกรกฎาคม 2558)

ส่วนอัตราการมีงานทำ เมื่อพิจารณาจำแนกตามระดับการศึกษา พบว่า ในระดับมัธยมศึกษาตอนต้น (ม.3) นักเรียนชายที่เรียนจบมีอัตราการมีงานทำร้อยละ 26.01 เพศหญิงร้อยละ 24.67 ส่วนระดับมัธยมศึกษาตอนปลาย (ม.6) เพศชายมีอัตราการมีงานทำร้อยละ 50.25 เพศหญิงร้อยละ 48.5 ระดับ ปวช. เพศ

ชายมีอัตราการทำงานร้อยละ 5.64 เพศหญิงร้อยละ 13.01 และระดับ ปวส./อนุปริญญา เพศชายมีอัตราการทำงานร้อยละ 46.93 เพศหญิงร้อยละ 64.44 ตามแผนภูมิที่ปรากฏ

แผนภูมิ 3-39 อัตราการมีงานทำของผู้สำเร็จการศึกษา จำแนกตามระดับการศึกษา และเพศ

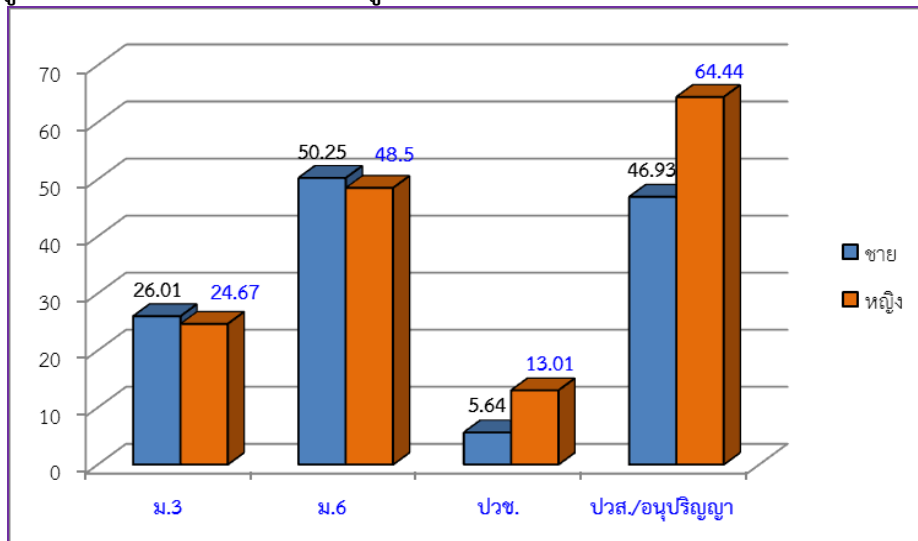

ที่มา : ระบบฐานข้อมูลแผนพัฒนากำลังคน(PMANP) กระทรวงแรงงาน (ข้อมูล ณ เดือนกรกฎาคม 2558)

แรงงานไทยในต่างประเทศ

แรงงานไทยที่ลงทะเบียนไปทำงานต่างประเทศในไตรมาสนี้ พบว่า มีจำนวน 18 คน เป็นเพศชาย จำนวน 14 คน และเพศหญิง จำนวน 4 คน เพิ่มขึ้นจากไตรมาสที่แล้ว และการเดินทางกลับไปทำงาน (Re-Entry) จำนวน 21 คน เพิ่มขึ้นจากไตรมาสที่แล้ว แรงงานส่วนใหญ่ที่นิยมไปทำงานต่างประเทศจะเป็นแรงงานระดับล่างหรือไร้ฝีมือ ซึ่งอาจจะมีผลมาจากประเทศเหล่านั้นขาดแคลนแรงงานไร้ทักษะฝีมือ เช่น งานก่อสร้าง กรรมกร หรือผู้รับใช้งานในบ้าน และหากแรงงานเหล่านี้ออกไปทำงานต่างประเทศก็ส่งผลให้แรงงานในจังหวัดชัยนาทขาดแคลนแรงงานตามมา

แผนภูมิ 3-40 แรงงานไทยในจังหวัดชัยนาท ที่ต้องการไปทำงานต่างประเทศ

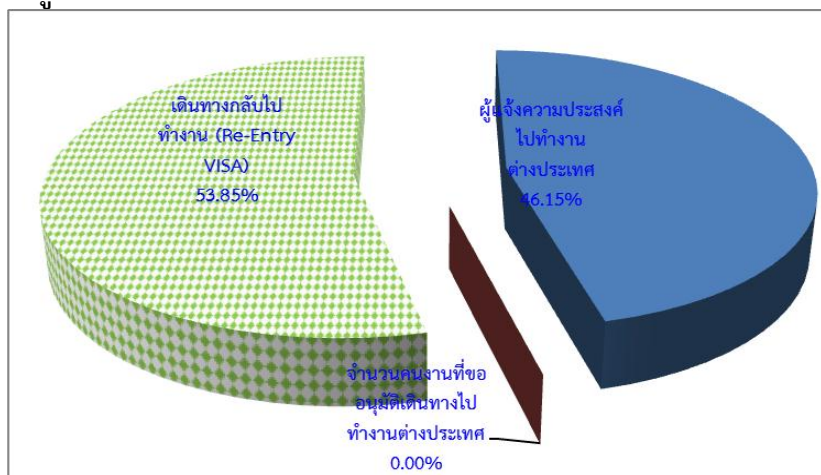

ที่มา : สำนักงานจัดหางานจังหวัดชัยนาท

การพัฒนาศักยภาพแรงงาน

การพัฒนาศักยภาพแรงงาน ในช่วงไตรมาส 3 ปี 2558 ศูนย์พัฒนาฝีมือแรงงานได้ดำเนินการฝึกอบรมพัฒนาผู้ใช้แรงงานในรูปแบบต่าง ๆ ได้แก่ การฝึกเตรียมเข้าทำงาน การฝึกยกระดับฝีมือ และการทดสอบมาตรฐานฝีมือแรงงาน เพื่อเพิ่มศักยภาพฝีมือแรงงานไทยให้มีมาตรฐานฝีมือทัดเทียมประเทศต่าง ๆ ขณะเดียวกันเป็นการพัฒนาทักษะให้สอดคล้องกับความต้องการของตลาดแรงงาน โดยมีผู้เข้าร่วมกิจกรรมทั้งสิ้น 116 คน แยกเป็นกิจกรรมได้ดังนี้

- 1) การฝึกเตรียมเข้าทำงาน จำนวน 3 คน (อยู่ระหว่างการฝึก)
- 2) การฝึกยกระดับฝีมือแรงงาน จำนวน 107 คน และมีผู้ผ่านการฝึกทั้งสิ้น 102 คน
- 3) การทดสอบมาตรฐานฝีมือแรงงาน จำนวน 16 คน และมีผู้ผ่านการฝึกทั้งสิ้น 14 คน

ที่มา : ศูนย์พัฒนาฝีมือแรงงานจังหวัดชัยนาท

การคุ้มครองแรงงานและสวัสดิการ

การตรวจแรงงาน

กระทรวงแรงงานนอกจากมีภารกิจด้านการส่งเสริมการมีงานทำ การพัฒนาฝีมือแรงงานเพื่อยกระดับฝีมือให้เป็นที่ยอมรับของตลาดแรงงาน และทัดเทียมมาตรฐานสากลแล้ว อีกภารกิจหนึ่งที่เกิดขึ้นต่อเนื่อง ภายหลังการส่งเสริมให้คนมีงานทำแล้ว คือ ภารกิจด้านการคุ้มครองลูกจ้าง นายจ้าง ให้ได้รับความเป็นธรรมในการจ้างงาน โดยสำนักงานสวัสดิการและคุ้มครองแรงงานจังหวัดชัยนาท หน่วยงานในสังกัดกระทรวงแรงงานเป็นหน่วยงานที่มีบทบาทในการคุ้มครองผู้ใช้แรงงานให้ได้รับความเป็นธรรมจากการจ้างงาน ภายใต้พระราชบัญญัติคุ้มครองแรงงานเพื่อไม่ให้ถูกเอารัดเอาเปรียบจากนายจ้างโดยมีจุดมุ่งหมายสูงสุด คือ ให้มีคุณภาพชีวิตที่ดีขึ้น ขณะเดียวกันในอีกด้านหนึ่งก็ต้องผดุงไว้ซึ่งความยุติธรรมกับฝ่ายนายจ้าง กล่าวคือ ไมโอนเอียงไปด้านใดด้านหนึ่ง ทั้งนี้ มาตรการที่จะช่วยให้ผู้ใช้แรงงานได้รับรายได้และสวัสดิการที่เป็นธรรมเพียงพอต่อการดำรงชีวิต รวมถึงได้รับการคุ้มครองแรงงานให้มีคุณภาพชีวิตที่ดีขึ้นได้ คือ การตรวจสถานประกอบการเพื่อให้แน่ใจว่าผู้ใช้แรงงานได้รับการปฏิบัติและดูแลตามกฎหมายขณะเดียวกันจะเป็นมาตรการในการกระตุ้นให้สถานประกอบการเอาใจใส่ดูแลลูกจ้างของตนให้มากขึ้นอีกด้วย สำหรับไตรมาส 3 ปี 2558 (ช่วงเดือนกรกฎาคม – กันยายน 2558) สำนักงานสวัสดิการและคุ้มครองแรงงานจังหวัดชัยนาท ได้ดำเนินการตรวจสถานประกอบการทั้งสิ้น 58 แห่ง มีลูกจ้างที่ผ่านการตรวจหรือได้รับการคุ้มครองรวม 731 คน จำแนกเป็นเพศชาย 521 คน (ร้อยละ 71.27 ของลูกจ้างที่ผ่านการตรวจทั้งหมด) เพศหญิง 210 คน (ร้อยละ 28.73 ของลูกจ้างที่ผ่านการตรวจทั้งหมด)

ในส่วนผลการตรวจ พบว่า สถานประกอบการส่วนใหญ่ ปฏิบัติถูกต้องตามกฎหมายคุ้มครองแรงงาน

สำหรับการตรวจความปลอดภัยในการทำงาน ซึ่งเป็นเครื่องมือในการคุ้มครองดูแลความปลอดภัย อาชีวอนามัย และสภาพแวดล้อมในการทำงานของลูกจ้าง นอกจากนี้การตรวจความปลอดภัยในการทำงานยังเป็นอีกมาตรการหนึ่งที่ดำเนินการเพื่อกระตุ้นส่งเสริมให้เจ้าของสถานประกอบการเห็นความสำคัญ และตระหนักถึงเรื่องความปลอดภัยในการทำงาน เพราะหากการทำงานมีความปลอดภัยย่อมส่งผลถึงคุณภาพชีวิตที่ดีของผู้ใช้แรงงานตามมา เมื่อคนงานมีคุณภาพชีวิตที่ดีจะทำงานอย่างมีความสุขและจะส่งผลต่อผลผลิตที่เพิ่มสูงขึ้น

ของสถานประกอบการอันนำไปสู่ผลกำไรตามมานั้นเอง ในไตรมาส 3 ปี 2558 (ช่วงเดือนกรกฎาคม – กันยายน 2558) สำนักงานสวัสดิการและคุ้มครองแรงงานจังหวัดชัยนาท ได้ดำเนินการตรวจสอบความปลอดภัยในสถานประกอบการทั้งสิ้น 11 แห่ง ลูกจ้างที่ผ่านการตรวจทั้งสิ้น 693 คน โดยในไตรมาสนี้มีการตรวจสถานประกอบการลดลงจากไตรมาส 2 ปี 2558 จำนวนสถานประกอบการที่ผ่านการตรวจ 67 แห่ง

แผนภูมิ 3-41 การตรวจความคุ้มครองแรงงาน ไตรมาส 3 ปี 2558

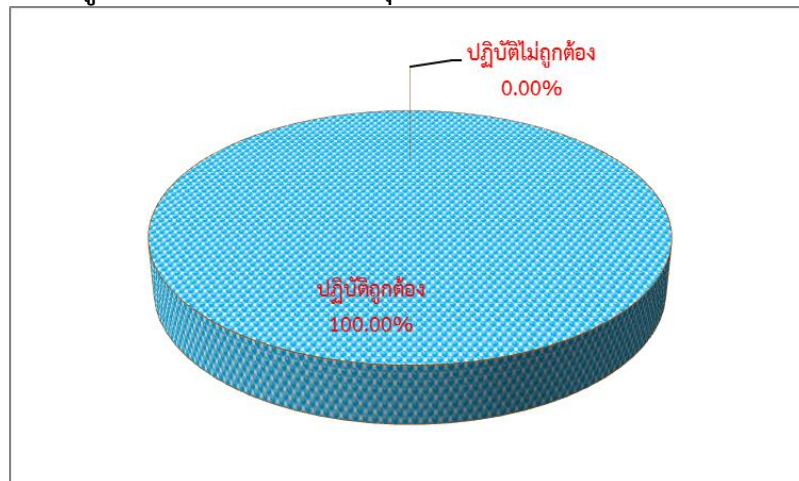

ที่มา : สำนักงานสวัสดิการและคุ้มครองแรงงานจังหวัดชัยนาท

แผนภูมิ 3-42 การตรวจความปลอดภัยในการทำงาน ไตรมาส 3 ปี 2558

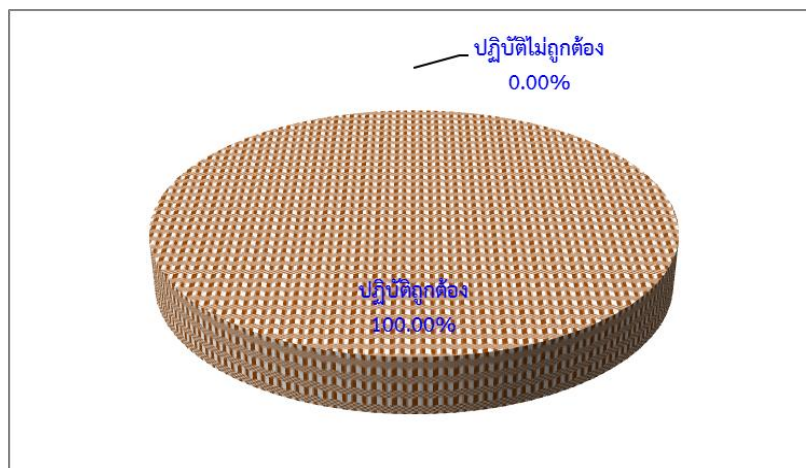

ที่มา : สำนักงานสวัสดิการและคุ้มครองแรงงานจังหวัดชัยนาท

การประสบอันตราย/เจ็บป่วยจากการทำงาน

สำหรับการประสบอันตรายหรือเจ็บป่วยเนื่องจากการทำงานในรอบไตรมาส 3 ปี 2558 เดือนกรกฎาคม-กันยายน 2558 พบว่า การประสบอันตรายหรือเจ็บป่วยเนื่องมาจากการทำงานทั้งสิ้น 34 ราย โดยส่วนใหญ่เป็นการประสบอันตรายหรือเจ็บป่วยในสถานประกอบการที่มีลูกจ้าง 500-1,000 คน มีจำนวน 8 ราย คิดเป็นร้อยละ 23.53 รองลงมาคือ ขนาด 21- 50 คน มีจำนวน 7 ราย คิดเป็นร้อยละ 20.59 และขนาด 101-200 คน กับขนาด 1,000 คนขึ้นไปมีจำนวนเท่ากัน คือ จำนวน 5 ราย คิดเป็นร้อยละ 14.71 ตามลำดับ

แผนภูมิ 3-43 ผู้ประสบอันตรายหรือเจ็บป่วยเนื่องจากการทำงานในจังหวัดชัยนาท
จำแนกตามขนาดสถานประกอบการ

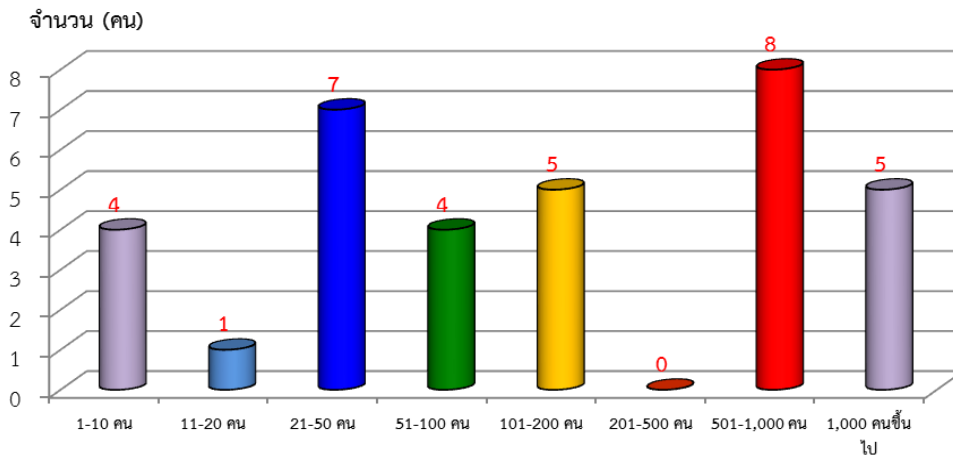

ที่มา : สำนักงานประกันสังคมจังหวัดชัยนาท

เมื่อพิจารณาผู้ประสบอันตรายหรือเจ็บป่วยจากการทำงาน จำนวน 34 ราย ตามประเภทความร้ายแรง พบว่า ส่วนใหญ่จะหยุดงานไม่เกิน 3 วัน มีจำนวน 20 ราย คิดเป็นร้อยละ 58.82 และหยุดงานเกิน 3 วัน จำนวน 14 ราย คิดเป็นร้อยละ 41.18

แผนภูมิ 3-44 ผู้ประสบอันตรายหรือเจ็บป่วยเนื่องจากการทำงานในจังหวัดชัยนาท
จำแนกตามประเภทการประสบอันตราย

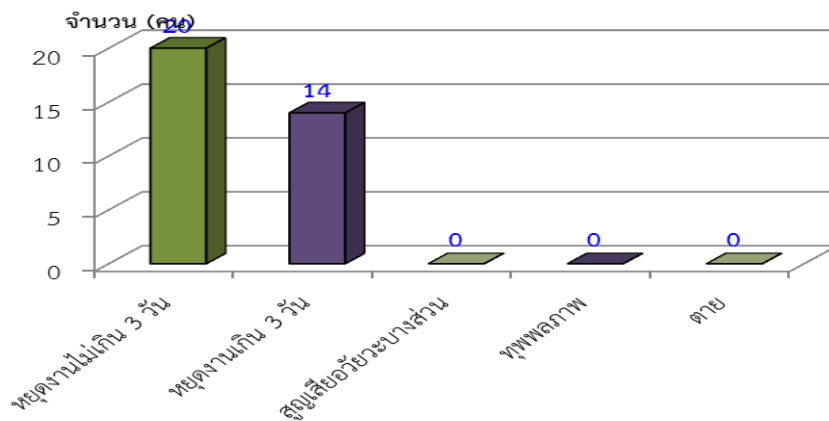

ที่มา : สำนักงานประกันสังคมจังหวัดชัยนาท

สำหรับสาเหตุของการประสบอันตรายเนื่องจากการทำงาน พิจารณาใน 5 อันดับแรกสรุปได้ดังนี้ วัตถุหรือสิ่งของพังทลายหล่นทับ และวัตถุหรือสิ่งของตัด/บาด/ทิ่มแทง มีจำนวนเท่ากันคือ 7 ราย คิดเป็นร้อยละ 20.59 รองลงมาคือ ตกจากที่สูง มีจำนวน 5 ราย คิดเป็นร้อยละ 14.71 วัตถุหรือสิ่งของหนีบ/ตึง มีจำนวน 4 ราย คิดเป็นร้อยละ 11.76 และวัตถุหรือสิ่งของกระแทก/ชน มีจำนวน 3 ราย คิดเป็นร้อยละ 8.82 ตามลำดับ ซึ่งตัวเลขดังกล่าวสอดคล้องกับความรุนแรงหรือประเภทความร้ายแรงที่พบว่า มีการหยุดงานไม่เกิน 3 วันสูงสุด

แผนภูมิ 3-45 สาเหตุการประสบอันตรายเนื่องจากการทำงาน (5 อันดับแรก)

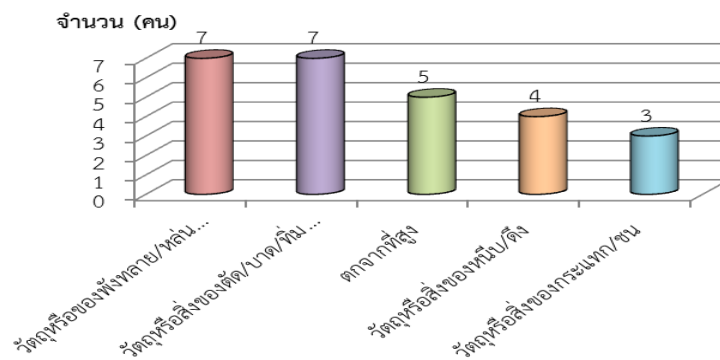

ที่มา : สำนักงานประกันสังคมจังหวัดชัยนาท

การแรงงานสัมพันธ์

นอกเหนือจากภารกิจด้านการคุ้มครองแรงงานและดูแลด้านความปลอดภัย ทั้งแก่ลูกจ้างและนายจ้างแล้ว กระทรวงแรงงานโดยสำนักงานสวัสดิการและคุ้มครองแรงงานจังหวัดชัยนาท ยังมีภารกิจในการส่งเสริมและพัฒนาระบบแรงงานสัมพันธ์ ให้เหมาะสมและสอดคล้องกับเศรษฐกิจ สังคม เพื่อป้องกันความขัดแย้งและเสริมสร้างความร่วมมือที่ดีต่อกันระหว่างนายจ้าง ลูกจ้าง และผู้มีส่วนเกี่ยวข้อง โดยมีเป้าหมายหลักเพื่อสร้างสันติสุขในวงการแรงงาน ให้นายจ้างและลูกจ้างไม่เกิดปัญหาขัดแย้งขึ้น เมื่อปัญหาข้อขัดแย้งไม่มี พลังในการขับเคลื่อนงานหรือทีมงานก็จะนำไปสู่การเพิ่มผลผลิตหรือเพิ่มผลิตภาพในการปฏิบัติงาน ลูกจ้างหรือผู้ใช้แรงงานมีความสุขในการทำงาน คุณภาพชีวิตย่อมดีขึ้น ขณะเดียวกันนายจ้างก็มีความสุขเนื่องจากมีผลผลิตเพิ่มขึ้นเป็นผลกำไรตามมา แต่ทั้งนี้ในจังหวัดชัยนาทไม่มีองค์การเพื่อทำหน้าที่เป็นตัวแทนของนายจ้างและลูกจ้าง และสำหรับการเกิดข้อเรียกร้องหรือข้อพิพาทแรงงานในจังหวัดชัยนาทไม่มีเกิดขึ้น

การเลิกจ้างแรงงาน

สำนักงานประกันสังคมจังหวัดชัยนาทรายงานสถานการณ์เลิกจ้าง ไตรมาส 3 ปี 2558 มีสถานประกอบการที่เลิกกิจการ จำนวน 2 แห่ง เลิกจ้างลูกจ้าง จำนวน 3 ราย โดยเป็นสถานประกอบการขนาด 1-9 คน

แผนภูมิ 3-46 สถานประกอบการที่เลิกกิจการ/ลูกจ้างที่ถูกเลิกจ้างในจังหวัดชัยนาท ไตรมาส 3 ปี 2558

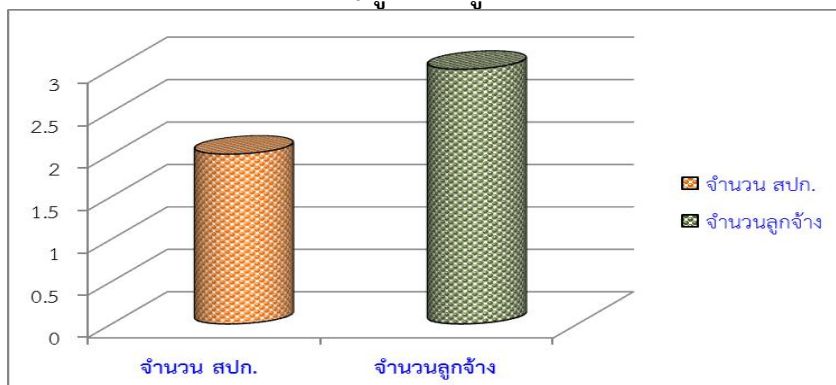

ที่มา : สำนักงานสวัสดิการและคุ้มครองแรงงานจังหวัดชัยนาท

การสวัสดิการแรงงาน

กิจกรรมที่ช่วยสนับสนุนส่งเสริมให้ผู้ใช้แรงงานมีคุณภาพชีวิตที่ดีขึ้นนอกเหนือจากการตรวจสถานประกอบการเพื่อให้การคุ้มครองให้ผู้ใช้แรงงานตามที่ได้กล่าวมาแล้วนั้น สำนักงานสวัสดิการและคุ้มครองแรงงานจังหวัดชัยนาท ยังมีการส่งเสริมการจัดสวัสดิการแรงงานในสถานประกอบการ โดยในไตรมาส 3 ปี 2558 ได้ดำเนินการส่งเสริมให้สถานประกอบการจัดสวัสดิการในรูปแบบต่าง ๆ แก่ลูกจ้างหรือผู้ใช้แรงงาน ไม่ว่าจะเป็นการส่งเสริมการให้บริการด้านสวัสดิการแรงงานนอกเหนือจากที่กฎหมายกำหนด หรือมีการส่งเสริมความรู้เกี่ยวกับสวัสดิการแรงงานโดยการอบรมให้ความรู้แก่นายจ้าง ลูกจ้าง ผู้ใช้แรงงาน เป็นต้น

การประกันสังคม

ภารกิจด้านการประกันสังคมเป็นอีกภารกิจที่กระทรวงแรงงาน โดยสำนักงานประกันสังคมจังหวัดชัยนาท มีหน้าที่ต้องดูแลผู้ใช้แรงงานเพื่อให้มีคุณภาพชีวิตที่ดีขึ้นและมีหลักประกันชีวิตที่มั่นคงเมื่อยามแก่ชราอีกด้วย ข้อมูล ณ เดือนกันยายน 2558 พบว่า มีสถานประกอบการที่ขึ้นทะเบียนประกันสังคมทั้งสิ้น 941 แห่ง ผู้ประกันตนทั้งสิ้น 34,812 ราย แยกเป็นหน่วยงานราชการ จำนวน 197 แห่ง และเอกชน จำนวน 724 แห่ง ผู้ประกันตามมาตรา 33 ทั้งสิ้น 15,556 ราย โดยส่วนใหญ่เป็นสถานประกอบการขนาด น้อยกว่า 10 คน เป็นจำนวน 668 แห่ง คิดเป็นร้อยละ 70.99 (รายละเอียดตามตารางที่ 3-3)

ตารางที่ 3-3 จำนวนสถานประกอบการและลูกจ้างที่ขึ้นทะเบียนประกันสังคมในจังหวัดชัยนาท

ขนาดสถานประกอบการ	สถานประกอบการ (แห่ง)	ผู้ประกันตน (คน)
น้อยกว่า 10 คน	668	2,186
11-20 คน	140	1,923
21-50 คน	79	2,378
51-100 คน	28	2,013
101-200 คน	15	2,047
201-500 คน	6	1,709
501-1,000 คน	4	2,094
1,000 คนขึ้นไป	1	1,276
ผู้ประกันตน มาตรา 39		3,950
ผู้ประกันตน มาตรา 40		15,236
รวม	941	34,812

ที่มา : สำนักงานประกันสังคมจังหวัดชัยนาท

ปัจจุบันจังหวัดชัยนาท มีสถานพยาบาลในสังกัดประกันสังคมที่เป็นสถานพยาบาล ของรัฐบาล จำนวน 1 แห่ง และสถานพยาบาลเอกชน จำนวน 1 แห่ง

ในด้านสถานะเงินกองทุน พบว่า กองทุนเงินทดแทน ณ สิ้นเดือนกันยายน 2558 พบว่า มีนายจ้าง จำนวน 630 แห่ง ลูกจ้าง 11,869 คน มีการจ่ายเงินสมทบ จำนวน 4,796,169 บาท และจ่ายเงิน ทดแทน จำนวน 2,328,505 บาท ส่วนสถานะของกองทุนประกันสังคม ณ เดือนมกราคม – กันยายน 2558 มีเงิน สมทบ จำนวน 133.98 ล้านบาท เงินออมชราภาพ จำนวน 75.90 ล้านบาท และจำนวนการใช้บริการของกองทุน ประกันสังคม พิจารณาตามประเภทของประโยชน์ทดแทน ซึ่งมี 7 กรณี ได้แก่ เจ็บป่วย คลอดบุตร ทูพลภาพ ตาย สงเคราะห์บุตร ชราภาพ และว่างงาน พบว่า จำนวนผู้ให้บริการมีทั้งสิ้น 9,129 ราย คิดเป็นร้อยละ 26.22 ของ ผู้ประกันตนทั้งหมด ซึ่งจำนวนผู้ให้บริการในไตรมาสนี้เพิ่มขึ้นจากไตรมาสที่แล้วที่มีจำนวน 6,673 ราย สำหรับ ประเภทประโยชน์ทดแทนที่ผู้ประกันตนใช้บริการสูงสุดในไตรมาสนี้ได้แก่ มีผู้ประกันตนใช้บริการ กรณีเจ็บป่วย/ ทุพพลภาพ จำนวน 3,893 ราย คิดเป็นร้อยละ 42.64 ของผู้ให้บริการทั้งหมด รองลงมาได้แก่ กรณีสงเคราะห์บุตร จำนวน 3,488 ราย คิดเป็นร้อยละ 38.21 ตามลำดับ

แผนภูมิ 3-47 ผู้ประกันตนในจังหวัดชัยนาทที่ใช้บริการกองทุนประกันสังคม จำแนกตามประเภทประโยชน์ทดแทน

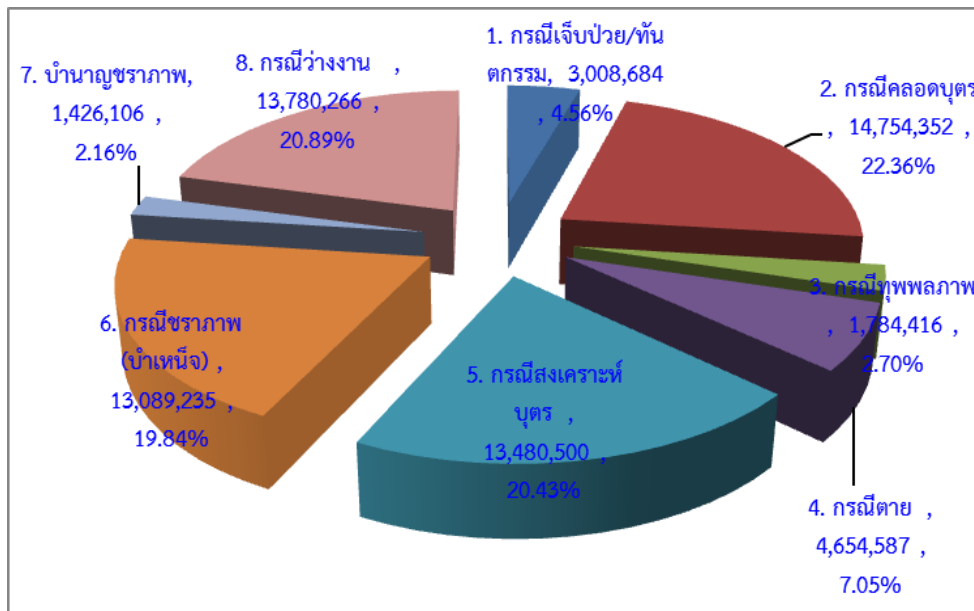

ที่มา : สำนักงานประกันสังคมจังหวัดชัยนาท

หากพิจารณาตามปริมาณการจ่ายเงินประโยชน์ทดแทนรวม (ม.ค.-ก.ย.2558) จะพบว่าการ จ่ายเงินทั้งสิ้น 94,376,323 บาท โดยกรณีคลอดบุตร มีการจ่ายเงินสูงสุดถึง 14,754,352 บาท คิดเป็นร้อยละ 22.36 ของเงินประโยชน์ทดแทนที่จ่าย รองลงมาคือ กรณีว่างงาน จำนวน 13,780,266 บาท คิดเป็นร้อยละ 20.89 และกรณีสงเคราะห์บุตร จำนวน 13,480,500 บาท คิดเป็นร้อยละ 20.43 ตามลำดับ

แผนภูมิ 3-48 การจ่ายประโยชน์ทดแทนจังหวัดชัยนาท
 จำแนกตามประเภทประโยชน์ทดแทน

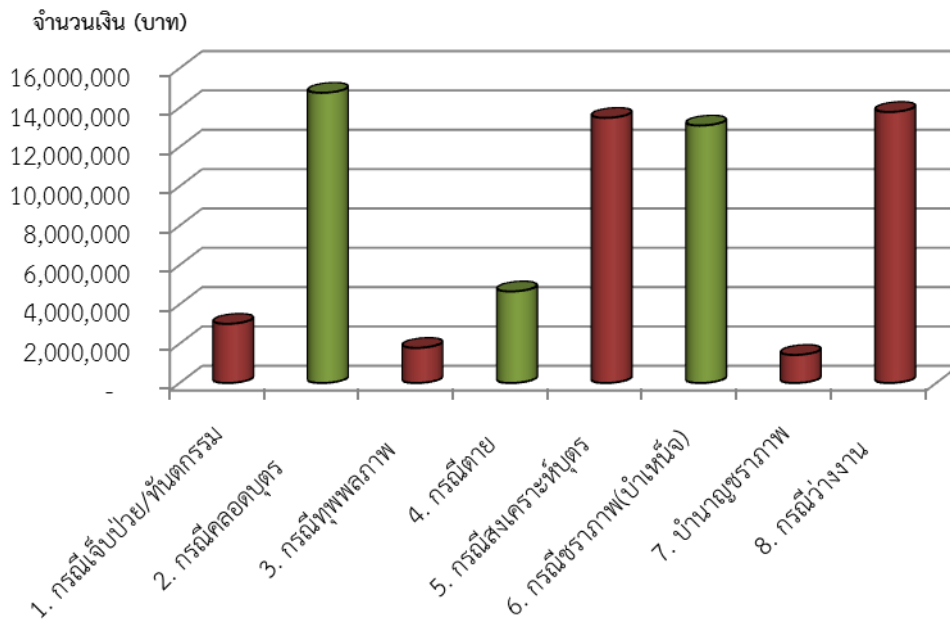

ที่มา : สำนักงานประกันสังคมจังหวัดชัยนาท

ตารางภาคผนวก

ตาราง 1 ตัวชี้วัดภาวะแรงงานจังหวัดชัยนาท

ตัวชี้วัด	พ.ศ. 2556				เฉลี่ยปี 2556	พ.ศ. 2557				เฉลี่ยปี 2557	พ.ศ. 2558		
	ไตรมาส 1	ไตรมาส 2	ไตรมาส 3	ไตรมาส 4		ไตรมาส 1	ไตรมาส 2	ไตรมาส 3	ไตรมาส 4		ไตรมาส 1	ไตรมาส 2	ไตรมาส 3
อัตราการมีส่วนร่วมในกำลังแรงงานจังหวัดชัยนาท	71.03	69.12	71.42	72.54	71.03	71.47	68.28	69.7	69.81	69.82	67.85	68.64	69.06
อัตราการจ้างงานในภาคเกษตรต่อกำลังแรงงานผู้มีงานทำจังหวัดชัยนาท	48.3	45.75	45.20	46.84	46.52	45.62	39.60	42.82	42.16	42.55	35.78	40.46	44.01
อัตราการจ้างงานนอกเกษตรต่อกำลังแรงงานผู้มีงานทำจังหวัดชัยนาท	51.7	54.25	54.80	53.16	53.48	54.38	60.40	57.72	57.84	57.59	64.22	59.54	55.99
อัตราการจ้างงานในภาคอุตสาหกรรมการผลิตจังหวัดชัยนาท	9.51	9.73	12.53	11.31	10.77	10.63	12.28	10.00	11.47	11.10	12.86	11.22	11.73
อัตราการเปลี่ยนแปลงของจำนวนผู้ประกันตนในระบบประกันสังคม (มาตรา 33) จังหวัดชัยนาท	-1.2	-0.23	0.13	2.22	0.23	3.07	3.40	1.40	1.38	2.31	2.26	0.30	2.29
อัตราการเปลี่ยนแปลงของจำนวนผู้ประกันตนที่ขอรับประโยชน์ทดแทนกรณีว่างงาน จังหวัดชัยนาท	-15.82	22.85	26.74	-14.92	18.85	-32.58	-34.83	-16.94	32.20	18.85	11.01	-13.73	10.2
อัตราการเปลี่ยนแปลงของจำนวนผู้ประกันตนที่ขอรับประโยชน์ทดแทนกรณีเลิกจ้าง จังหวัดชัยนาท	-20.69	87.18	50.00	83.33	199.82	-100.00	-100.00	-100.00	-100.00	199.82	0.00	100.00	0.00
อัตราการบรรจุงานต่อผู้สมัครงานจังหวัดชัยนาท	12.96	18.1	21.62	44.16	19.94	27.41	30.64	54.27	39.18	19.94	48.98	42.59	51.92
อัตราการบรรจุงานต่อตำแหน่งงานว่างจังหวัดชัยนาท	40.44	67.56	98.37	92.06	66.85	97.04	119.46	91.44	107.14	66.85	95.35	122.89	139.06
อัตราการว่างงานจังหวัดชัยนาท	0.70	1.96	0.86	0.98	1.13	1.71	2.65	1.41	1.58	1.84	2.24	1.21	1.45
อัตราการจ้างงานแรงงานต่างด้าวต่อจำนวนผู้มีงานทำทั้งหมดจังหวัดชัยนาท	0.36	0.34	0.48	0.47	0.41	0.61	0.60	0.57	1.03	0.70	1.09	0.92	0.9
อัตราการจ้างงานแรงงานต่างด้าว 3 สัญชาติ (พม่า ลาว กัมพูชา) จังหวัดชัยนาท	0.34	0.32	0.46	0.45	0.39	0.58	0.57	0.54	1.00	0.67	1.05	0.87	0.85
อัตราการไม่ปฏิบัติตามกฎหมายคุ้มครองแรงงานของสถานประกอบการจังหวัดชัยนาท	2.70	19.05	4.44	17.14	43.34	2.17	15.79	0.00	30.77	43.34	17.95	17.31	0.00
อัตราการไม่ปฏิบัติตามข้อกำหนดความปลอดภัยของสถานประกอบการจังหวัดชัยนาท	0.00	0.00	0.00	30.77	30.77	0.00	18.18	0.00	0.00	30.77	13.51	5.97	0.00
อัตราการเกิดข้อพิพาทแรงงานต่อสถานประกอบการ 100,000 แห่ง จังหวัดชัยนาท	0.00	0.00	0.00	0.00	0.00	0.00	0.00	0.00	0.00	0.00	0.00	0.00	0.00
อัตราการเกิดข้อขัดแย้งต่อสถานประกอบการ 100,000 แห่ง จังหวัดชัยนาท	0.00	0.00	0.00	0.00	0.00	0.00	0.00	0.00	0.00	0.00	0.00	0.00	0.00
อัตราแรงงานที่เป็นผู้ประกันตนในจังหวัดชัยนาท	12.46	13.24	12.87	13.00	13.34	16.74	18.26	17.91	19.63	13.34	20.75	20.23	19.76

ที่มา : สำนักงานแรงงานจังหวัดชัยนาท

ตาราง 2 จำนวนผู้ปฏิบัติงานทำจังหวัดชัยนาท จำแนกตามสถานภาพแรงงาน ปี 2552-ปัจจุบัน

สถานภาพแรงงาน	ปี 2552	ปี 2553	ปี 2554	ปี 2555	ปี 2556	ปี 2557	ปี 2558				
							Q1	Q2	Q3/2558		
									ชาย	หญิง	รวม
ผู้มีอายุ 15 ปีขึ้นไป	305,242	308,076	310,304	312,275	314,244	256,975	258,180	258,680	121,946	137,200	259,146
1. ผู้อยู่ในกำลังแรงงาน	217,120	216,726	215,011	223,307	223,205	179,594	175,185	177,563	93,770	85,197	178,967
1.1 กำลังแรงงานปัจจุบัน	216,830	216,589	214,985	223,152	222,989	179,356	173,702	176,574	93,342	85,051	178,393
1.1.1 ผู้มีงานทำ	213,898	213,456	213,030	221,460	220,493	176,095	169,778	174,418	92,190	83,615	175,805
1.1.2 ผู้ว่างงาน	2,932	3,132	1,955	1,692	2,496	3,261	3,924	2,156	1,152	1,436	2,588
1.2 ผู้ที่รอฤดูกาล	290	137	27	156	216	238	1,483	990	428	146	574
2. ผู้ไม่อยู่ในกำลังแรงงาน	88,123	91,351	95,293	88,968	91,040	77,381	82,995	81,117	28,176	52,003	80,179
2.1 ทำงานบ้าน	28,630	31,429	30,982	27,405	26,284	24,733	25,875	24,952	1,230	21,283	22,513
2.2 เรียนหนังสือ	19,913	21,157	22,047	19,620	19,935	14,314	14,980	14,400	7,506	7,158	14,664
2.3 อื่นๆ	39,580	38,765	42,264	41,943	44,821	38,244	42,140	41,765	19,440	23,562	43,002

ที่มา : สำนักงานสถิติจังหวัดชัยนาท

ตาราง 3 จำนวนผู้ปฏิบัติงานทำจังหวัดชัยนาท จำแนกตามประเภทอุตสาหกรรม ปี 2552-ปัจจุบัน

อุตสาหกรรม	ปี 2552	ปี 2553	ปี 2554	ปี 2555	ปี 2556	ปี 2557	ปี 2558				
							Q1	Q2	Q3/2558		
									ชาย	หญิง	รวม
ยอดรวม	213,898	213,456	213,030	221,460	220,493	177,051	169,868	174,418	92,190	83,615	175,805
ภาคเกษตรกรรม	104,239	90,475	84,735	96,714	102,599	74,652	60,750	70,561	43,859	33,517	77,376
1. เกษตรกรรม การล่าสัตว์และการป่าไม้	104,239	90,475	84,735	96,714	102,599	74,651	60,750	70,561	39,514	33,517	73,031
นอกภาคเกษตรกรรม	109,662	122,980	128,295	124,748	117,894	102,399	109,118	103,857	48,331	50,098	98,429
2. การทำเหมืองแร่ และเหมืองหิน	73	274	286	-	-	-	402	-	-	-	-
3. การผลิต	22,835	29,290	27,471	27,491	23,787	20,299	21,825	20,626	8,883	10,691	19,574
4. การไฟฟ้า ก๊าซ และไอน้ำ	747	469	652	924	936	889	429	-	205	-	205
5. การจัดหาไฟฟ้า บำบัดน้ำเสีย	-	-	3,125	1,391	3,599	3,118	3,088	2,164	758	1,354	2,112
6. การก่อสร้าง	13,038	12,462	11,740	16,898	15,700	8,803	11,829	11,054	10,164	2,621	12,785
7. การขายส่ง การขายปลีก	28,328	30,278	33,933	31,446	27,199	22,612	24,789	25,559	10,140	10,735	20,875
8. การขนส่ง สถานที่เก็บสินค้า	3,186	3,364	4,335	4,019	2,069	3,013	2,191	1,937	1,534	451	1,985
9. กิจกรรมโรงแรม และอาหาร	13,674	16,079	14,646	10,827	12,107	10,696	10,476	7,983	1,198	5,980	7,178
10. ข้อมูลข่าวสาร และการสื่อสาร	-	-	514	224	238	110	280	768	408	-	408
11. กิจการทางการเงิน และการประกันภัย	2,347	1,642	1,980	1,787	2,760	2,431	1,030	1,311	1,049	570	1,619
12. กิจกรรมอสังหาริมทรัพย์	1,882	2,558	24	119	191	189	-	102	-	-	-
13. กิจกรรมทางวิชาชีพ และเทคนิค	-	-	1,352	1,225	1,101	524	1,407	893	-	249	249
14. การบริหาร และการสนับสนุน	-	-	607	743	642	1,226	1,211	515	572	385	957
15. การบริหารราชการ และป้องกันประเทศ	7,180	9,482	10,211	9,473	10,056	8,695	9,278	11,063	6,456	5,196	11,652
16. การศึกษา	5,872	6,298	5,435	7,113	6,192	6,548	5,805	6,320	2,360	4,417	6,777
17. สุขภาพ และสังคมสงเคราะห์	4,240	3,922	4,571	3,971	3,650	4,252	3,931	4,820	418	3,122	3,540
18. ศิลปะ ความบันเทิง นันทนาการ	-	-	1,250	1,663	1,372	1,580	1,646	1,245	389	367	756
19. กิจกรรมบริการด้านอื่นๆ	5,560	6,185	4,534	4,316	5,380	6,551	8,201	6,373	3,690	3,400	7,090
20. ลูกจ้างในครัวเรือนส่วนบุคคล	700	677	1,629	1,118	916	861	1,210	1,125	107	560	667
21. องค์กรระหว่างประเทศ	-	-	-	-	-	-	-	-	-	-	-
22. ไม่ทราบ	-	-	-	-	-	-	-	-	-	-	-

ที่มา : สำนักงานสถิติจังหวัดชัยนาท

ตาราง 4 จำนวนผู้มีงานทำจังหวัดชัยนาท จำแนกตามอาชีพและเพศ ปี 2552-ปัจจุบัน

สถานภาพแรงงาน	ปี 2552	ปี 2553	ปี 2554	ปี 2555	ปี 2556	ปี 2557	ปี 2558				
							Q1	Q2	Q3/2558		
									ชาย	หญิง	รวม
ยอดรวม	213,898	213,456	213,030	221,460	220,493	176,095	169,778	174,418	92,190	83,615	175,805
1. ผู้บัญญัติกฎหมาย ข้าราชการระดับอาวุโส และผู้จัดการ	4,025	3,349	2,706	3,106	3,737	3,404	4,376	4,398	3,478	1,003	4,481
2. ผู้ประกอบวิชาชีพด้านต่างๆ	8,433	8,228	7,576	9,695	8,375	9,196	8,672	9,912	2,036	6,954	8,990
3. ผู้ประกอบวิชาชีพด้านเทคนิคสาขาต่างๆ และอาชีพที่เกี่ยวข้อง	4,716	5,430	5,560	4,755	5,198	4,722	4,208	4,780	2,198	2,494	4,692
4. เสมียน	6,644	7,215	6,694	6,941	6,968	6,254	6,815	5,965	872	3,732	4,604
5. พนักงานบริการและพนักงานในร้านค้า และตลาด	36,132	38,968	43,918	32,798	32,812	29,977	32,501	30,467	9,668	16,030	25,698
6. ผู้ปฏิบัติงานที่มีฝีมือในด้านการเกษตร และการประมง	77,528	73,194	69,992	79,164	83,404	63,946	47,014	62,170	39,164	31,096	70,260
7. ผู้ปฏิบัติงานด้านความสามารถทางฝีมือและธุรกิจอื่นๆที่เกี่ยวข้อง	23,249	20,968	23,167	24,831	24,202	20,396	21,321	21,614	14,115	6,450	20,565
8. ผู้ปฏิบัติการโรงงานและเครื่องจักร และผู้ปฏิบัติงานด้านการประกอบ	12,665	19,529	19,061	16,688	13,640	10,834	12,526	11,714	6,964	4,073	11,037
9. อาชีพขั้นพื้นฐานต่างๆ ในด้านการขาย และการให้บริการ	40,507	36,552	34,358	43,483	42,159	27,370	32,346	23,399	13,694	11,783	25,477
10. คนงานซึ่งมิได้จำแนกไว้ในหมวดอื่น	-	-	-	-	-	-	-	-	-	-	-

ที่มา : สำนักงานสถิติจังหวัดชัยนาท

ตาราง 5 จำนวนผู้มีงานทำจังหวัดชัยนาท จำแนกตามระดับการศึกษาและเพศ ปี 2552-ปัจจุบัน

ระดับการศึกษาที่สำเร็จ	ปี 2552	ปี 2553	ปี 2554	ปี 2555	ปี 2556	ปี 2557	ปี 2558				
							Q1	Q2	Q3/2558		
									ชาย	หญิง	รวม
ยอดรวม	213,898	213,456	213,030	221,460	220,493	176,095	169,778	174,418	92,190	83,615	175,805
1. ไม่มีการศึกษา	7,046	5,598	4,454	7,182	7,389	4,169	3,670	3,677	1,667	1,924	3,591
2. ต่ำกว่าประถมศึกษา	79,712	73,234	70,109	71,049	69,602	58,406	54,462	57,663	28,415	29,639	58,054
3. ประถมศึกษา	40,547	43,006	42,589	49,793	46,557	32,657	36,090	35,324	20,516	14,763	35,279
4. มัธยมศึกษาตอนต้น	34,978	33,919	32,943	35,089	38,470	26,113	24,788	21,728	13,698	8,644	22,342
5. มัธยมศึกษาตอนปลาย	25,852	28,307	30,492	29,982	30,902	24,814	24,263	24,607	13,797	12,178	25,975
5.1 สายสามัญ	15,256	20,101	21,162	21,114	21,005	16,737	16,966	16,684	9,229	8,755	17,984
5.2 สายอาชีวศึกษา	10,084	8,057	9,170	8,730	9,840	8,052	7,297	7,923	4,568	3,423	7,991
5.3 สายวิชาการศึกษา	414	149	160	138	57	26	0	0	0	0	0
6. มหาวิทยาลัย	25,764	29,288	32,426	28,237	27,573	2,909	26,505	31,416	14,099	16,465	30,564
6.1 สายวิชาการ	10,724	11,242	14,825	12,026	14,513	15,775	13,717	16,398	6,220	9,566	15,786
6.2 สายวิชาชีพ	10,499	12,524	13,728	12,109	9,428	10,494	9,795	11,439	6,808	5,121	11,929
6.3 สายวิชาการศึกษา	4,541	5,523	3,872	4,102	3,632	3,639	2,993	3,579	1,071	1,778	2,849
7. อื่นๆ	0	103	0	0	0	0	0	0	0	0	0
8. ไม่ทราบ	0	0	18	128	0	30	0	0	0	0	0

ที่มา : สำนักงานสถิติจังหวัดชัยนาท

ตาราง 6 จำนวนผู้มีงานทำจังหวัดชัยนาท จำแนกตามสถานภาพการทำงานและเพศ ปี 2552-ปัจจุบัน

ระดับการศึกษาที่สำเร็จ	ปี 2554	ปี 2555	ปี 2556	ปี 2557	ปี 2558				
					Q1	Q2	Q3/2558		
							ชาย	หญิง	รวม
ยอดรวม	213,030	221,460	220,493	176,095	169,778	174,418	92,190	83,615	175,805
1. นายจ้าง	4,308	3,447	3,048	2,979	2,657	3,481	1,334	374	1,708
2. ลูกจ้างรัฐบาล	23,512	22,952	24,992	23,217	23,031	24,099	10,430	13,458	23,888
3. ลูกจ้างเอกชน	64,872	76,923	73,923	50,599	56,001	49,031	25,710	19,274	44,984
4. ทำงานส่วนตัว	70,667	72,041	70,228	65,815	64,253	65,599	42,109	25,874	67,983
5. ช่วยธุรกิจครัวเรือน	49,604	45,992	48,236	33,540	23,835	32,209	12,607	24,634	37,241
6. การรวมกลุ่ม	68	106	67	128	0	0	0	0	0

ที่มา : สำนักงานสถิติจังหวัดชัยนาท

ตาราง 7 จำนวนผู้มีงานทำที่อยู่ในแรงงานนอกระบบจังหวัดชัยนาท จำแนกตามช่วงอายุและเพศ ปี 2557

เพศ	รวม	กลุ่มอายุ Age Group									
		15 - 19	20 - 24	25 - 29	30 - 34	35 - 39	40 - 44	45 - 49	50 - 54	55 - 59	60 and over
แรงงานนอกระบบ	123,920	3,051	5,121	6,307	7,517	10,416	13,863	17,935	18,299	15,079	26,333
ชาย	65,295	2,342	3,810	4,072	4,301	5,389	6,493	8,541	9,389	7,127	13,830
หญิง	58,625	709	1,311	2,234	3,216	5,027	7,370	9,393	8,910	7,952	12,503

ที่มา : สํารวจแรงงานนอกระบบ พ.ศ. 2557 สํานักงานสถิติแห่งชาติ

ตาราง 8 จำนวนผู้มีงานทำที่อยู่ในแรงงานนอกระบบจังหวัดชัยนาท จำแนกตามระดับการศึกษาที่สำเร็จและเพศ ปี 2557

เพศ	รวม	ไม่มี การศึกษา	ต่ำกว่า ประถมศึกษา	ประถม ศึกษา	มัธยมศึกษา ตอนต้น	มัธยมศึกษาตอนปลาย			อุดมศึกษา			อื่น ๆ	ไม่ทราบ
						สายสามัญ	สายอาชีพ- ศึกษา	สายวิชา- การศึกษา	สาย วิชาการ	สาย วิชาชีพ	สายวิชา- การศึกษา		
แรงงานนอกระบบ	123,920	2,390	53,286	24,660	17,764	10,269	4,252	-	4,259	5,870	1,053	-	118
ชาย	65,295	425	25,497	13,705	11,300	5,571	2,665	-	1,865	3,705	443	-	118
หญิง	58,625	1,965	27,788	10,955	6,464	4,698	1,587	-	2,394	2,164	609	-	-

ที่มา : สํารวจแรงงานนอกระบบ พ.ศ. 2557 สํานักงานสถิติแห่งชาติ

ตาราง 9 จำนวนผู้มีงานทำที่อยู่ในแรงงานนอกระบบจังหวัดชัยนาท จำแนกตามอาชีพและเพศ ปี 2557

เพศ	รวม	อาชีพ										คนงานซึ่งมิได้ จำแนกไว้ในหมวด อื่น
		ผู้บัญญัติ กฎหมาย	วิชาชีพ	วิชาชีพ	เสมียน	พนักงาน	ด้าน	ด้าน	ผู้ปฏิบัติงาน โรงงานเครื่องจักร	อาชีพพื้นฐาน ต่าง ๆ		
		และผู้จัดการ	ด้านต่าง ๆ	ด้านเทคนิค	บริการ	การเกษตร และประมง	ความสามารถ ทางฝีมือ					
แรงงานนอกระบบ	123,920	919	813	936	294	23,538	64,849	13,057	2,953	16,561	-	
ชาย	65,295	843	638	76	-	7,549	37,502	7,854	2,453	8,380	-	
หญิง	58,625	77	176	860	294	15,989	27,346	5,203	500	8,180	-	

ที่มา : สํารวจแรงงานนอกระบบ พ.ศ. 2557 สํานักงานสถิติแห่งชาติ

ตาราง 10 จำนวนผู้มีงานทำที่อยู่ในแรงงานนอกระบบจังหวัดชัยนาท จำแนกอุตสาหกรรมและเพศ ปี 2557

เพศ	รวม	เกษตรกรรม	เหมืองแร่ เหมืองหิน	การผลิต	อุตสาหกรรม							กิจกรรม ด้าน การเงิน
					ไฟฟ้า ก๊าซ และ ประปา	การจัดหน้า การบำบัดน้ำ เสีย	การก่อสร้าง	การขายส่ง การขาย ปลีก	การขนส่ง	ที่พักแรม และ บริการด้าน อาหาร	ข้อมูลข่าวสาร การสื่อสาร	
แรงงานนอกระบบ	123,920	73,117	-	8,186	-	415	6,626	17,550	1,090	9,100	-	315
ชาย	65,295	42,262	-	3,063	-	189	5,208	7,944	911	2,245	-	76
หญิง	58,625	30,855	-	5,122	-	226	1,418	9,606	179	6,855	-	240

ตาราง 10 จำนวนผู้มีงานทำที่อยู่ในแรงงานนอกระบบจังหวัดชัยนาท จำแนกอุตสาหกรรมและเพศ ปี 2557 (ต่อ)

เพศ	อสังหาริมทรัพย์	กิจกรรมทาง วิชาชีพ		กิจกรรมการ บริหาร และป้องกันประเทศ	บริหารราชการ	การศึกษา	ด้านสุขภาพและ สังคมสงเคราะห์		ศิลปะ บันเทิง	กิจกรรมบริการ อื่น ๆ	การจ้างงานในครัวเรือน ส่วนบุคคล	องค์การ ระหว่างประเทศ	ไม่ทราบ
		กิจกรรมทาง วิชาชีพ	กิจกรรมการ บริหาร				ด้านสุขภาพและ สังคมสงเคราะห์	สังคมสงเคราะห์					
แรงงานนอกระบบ	-	90	-	844	1,417	437	437	4,295	-	-	-	-	-
ชาย	-	90	-	660	752	91	220	1,583	-	-	-	-	-
หญิง	-	-	-	184	665	346	217	2,712	-	-	-	-	-

ที่มา : สํารวจแรงงานนอกระบบ พ.ศ. 2557 สำนักงานสถิติแห่งชาติ

ตาราง 11 จำนวนตำแหน่งงานว่าง ผู้สมัครงาน และการบรรจุงานจังหวัดชัยนาท จำแนกตามการศึกษา ไตรมาส 1-3 ปี 2558

วุฒิการศึกษา	ไตรมาส 1			ไตรมาส 2			ไตรมาส 3		
	ตำแหน่งงานว่าง (อัตรา)	ผู้ลงทะเบียนสมัครงาน (คน)	การบรรจุงาน (คน)	ตำแหน่งงานว่าง (อัตรา)	ผู้ลงทะเบียนสมัครงาน (คน)	การบรรจุงาน (คน)	ตำแหน่งงานว่าง (อัตรา)	ผู้ลงทะเบียนสมัครงาน (คน)	การบรรจุงาน (คน)
ประถมศึกษาและต่ำกว่า	49	120	67	32	135	38	44	129	45
มัธยมศึกษา	86	338	176	63	291	167	76	364	227
ปวช.	43	32	20	31	40	16	34	35	25
ปวส.	43	49	17	28	62	24	31	50	20
อนุปริญญา	41	1	1	24	0	0	26	3	1
ปริญญาตรี	39	46	6	23	51	2	22	28	6
ปริญญาโท	0	0	0	0	1	0	0	15	0
อื่น ๆ	0	0	0	0	0	0	0	0	0
รวม	301	586	287	201	580	247	233	624	324

ที่มา : สำนักงานจัดหางานจังหวัดชัยนาท

ตาราง 12 จำนวนตำแหน่งงานว่าง ผู้สมัครงาน และการบรรจุงานจังหวัดชัยนาท จำแนกตามอาชีพ ไตรมาส 1-3 ปี 2558

ประเภทอาชีพ	ไตรมาส 1			ไตรมาส 2			ไตรมาส 3		
	ตำแหน่งงานว่าง (อัตรา)	ผู้ลงทะเบียน สมัครงาน (คน)	การบรรจุงาน (คน)	ตำแหน่งงานว่าง (อัตรา)	ผู้ลงทะเบียน สมัครงาน (คน)	การบรรจุงาน (คน)	ตำแหน่งงานว่าง (อัตรา)	ผู้ลงทะเบียน สมัครงาน (คน)	การบรรจุงาน (คน)
ผู้บัญญัติกฎหมาย ข้าราชการระดับอาวุโส	0	4	0	0	5	0	0	5	0
ผู้ประกอบการวิชาชีพด้านต่าง ๆ	0	18	0	2	12	0	2	14	2
ช่างเทคนิคและผู้ปฏิบัติงานที่เกี่ยวข้อง	1	24	0	1	20	1	5	19	5
เสมียนน เจ้าหน้าที่	6	191	2	4	148	4	4	142	5
พนักงานบริการ พนักงานขายในร้านค้าและตลาด	0	37	5	5	47	1	8	44	7
ผู้ปฏิบัติงานฝีมือด้านการเกษตรและประมง (แปรรูปขั้นพื้นฐาน)	0	1	0	0	2	0	0	0	0
ผู้ปฏิบัติงานโดยใช้ฝีมือในธุรกิจต่าง ๆ	1	38	14	4	42	10	50	30	60
ผู้ปฏิบัติงานในโรงงาน ผู้ควบคุมเครื่องจักรและผู้ปฏิบัติงานด้านการประกอบ	0	33	0	8	54	0	3	43	7
อาชีพพื้นฐาน	293	240	266	177	250	231	161	327	238
ผู้ฝึกงาน	0	0	0	0	0	0	0	0	0
รวม	301	586	287	201	580	247	233	624	324

ที่มา : สำนักงานจัดหางานจังหวัดชัยนาท

ตาราง 13 จำนวนตำแหน่งงานว่าง ผู้สมัครงาน และการบรรจุงานจังหวัดชัยนาท จำแนกตามช่วงอายุ ไตรมาส 1-3 ปี 2558

ประเภทอาชีพ	ไตรมาส 1			ไตรมาส 2			ไตรมาส 3		
	ตำแหน่งงานว่าง (อัตรา)	ผู้ลงทะเบียน สมัครงาน (คน)	การบรรจุงาน (คน)	ตำแหน่งงานว่าง (อัตรา)	ผู้ลงทะเบียน สมัครงาน (คน)	การบรรจุงาน (คน)	ตำแหน่งงานว่าง (อัตรา)	ผู้ลงทะเบียน สมัครงาน (คน)	การบรรจุงาน (คน)
อายุ 15-17 ปี	5	22	0	3	0	0	4	40	0
อายุ 18-24 ปี	71	184	110	50	167	93	60	211	161
อายุ 25-29 ปี	66	121	67	42	121	56	51	116	62
อายุ 30-39 ปี	65	126	83	36	146	74	45	140	79
อายุ 40-49 ปี	62	90	24	35	111	24	40	83	20
อายุ 50-59 ปี	32	43	3	35	35	0	33	33	2
อายุ 60 ปีขึ้นไป	0	0	0	0	0	0	0	1	0
รวม	301	586	287	201	580	247	233	624	324

ที่มา : สำนักงานจัดหางานจังหวัดชัยนาท

ตาราง 14 ความต้องการแรงงาน จำแนกตามประเภทอุตสาหกรรม (สาขาการผลิต) ลักษณะความต้องการแรงงาน และเพศ จังหวัดชัยนาท ปี 2558

อุตสาหกรรม	แรงงานไร้ฝีมือ			แรงงานกึ่งฝีมือ			แรงงานฝีมือ			ผู้เชี่ยวชาญ/ผู้บริหาร			รวมทั้งหมด		
	ชาย	หญิง	รวม	ชาย	หญิง	รวม	ชาย	หญิง	รวม	ชาย	หญิง	รวม	ชาย	หญิง	รวม
1. เกษตรกรรม การเลี้ยงสัตว์บกและสัตว์น้ำ	14	8	22	4	3	7	4	2	6	2	1	3	24	14	38
2. อาหารและอาหารสัตว์	377	121	498	232	84	316	102	125	227	33	35	68	744	365	1,109
3. การทำเหมืองแร่และเหมืองหิน	9	1	10	14	4	18	9	8	17	2	0	2	34	13	47
4. การผลิตสิ่งทอ	2	12	14	36	96	132	0	0	0	2	0	2	40	108	148
5. การผลิตเสื้อผ้าเครื่องแต่งกาย	25	303	328	44	58	102	70	146	216	1	4	5	140	511	651
6. การผลิตรองเท้าและเครื่องหนัง	188	349	537	255	274	529	652	1040	1692	28	12	40	1,123	1,675	2,798
7. อัญมณีและเครื่องประดับ	0	0	0	2	0	2	2	1	3	0	0	0	4	1	5
8. การผลิตไม้และผลิตภัณฑ์จากไม้ (ยกเว้นเฟอร์นิเจอร์)	8	10	18	48	26	74	3	0	3	0	0	0	59	36	95
9. เฟอร์นิเจอร์	12	23	35	0	0	0	13	7	20	0	0	0	25	30	55
10. การผลิตกระดาษและผลิตภัณฑ์กระดาษ	3	5	8	116	183	299	37	29	66	2	3	5	158	220	378
11. ปิโตรเลียม	2	4	6	8	5	13	5	7	12	0	0	0	15	16	31
12. ปิโตรเคมี	0	0	0	0	0	0	0	0	0	0	0	0	-	-	-
13. การผลิตเคมีภัณฑ์และผลิตภัณฑ์เคมี	15	5	20	69	5	74	127	27	154	27	14	41	238	51	289
14. การผลิตยางพาราและผลิตภัณฑ์ยาง	0	0	0	0	0	0	0	0	0	0	0	0	-	-	-
15. ผลิตภัณฑ์พลาสติก	0	0	0	0	0	0	22	50	72	0	0	0	22	50	72
16. ผลิตภัณฑ์จากแร่โอไลต์	76	38	114	9	6	15	22	12	34	9	2	11	116	58	174
17. การผลิตโลหะและผลิตภัณฑ์ประติมากรรม	53	32	85	15	0	15	83	13	96	2	1	3	153	46	199
18. ไฟฟ้าและอิเล็กทรอนิกส์	4	2	6	8	2	10	104	79	183	26	18	44	142	101	243
19. ยานยนต์และชิ้นส่วน	30	50	80	153	112	265	255	141	396	39	32	71	477	335	812
20. อุตสาหกรรมการผลิตอื่นๆ	12	7	19	49	15	64	77	10	87	5	5	10	143	37	180
21. ก่อสร้าง	318	120	438	69	14	83	101	37	138	10	5	15	498	176	674
22. ขยายส่ง ขยายปลีก ซ่อมยานยนต์และจักรยานยนต์	139	173	312	346	197	543	433	376	809	114	130	244	1,032	876	1,908
23. ตัวแทนธุรกิจท่องเที่ยว	0	0	0	0	0	0	0	0	0	0	0	0	-	-	-
24. ที่พักแรมและบริการด้านอาหาร	53	71	124	31	65	96	61	111	172	8	23	31	153	270	423
25. การขนส่งและสถานที่เก็บสินค้า	264	205	469	83	47	130	87	18	105	6	13	19	440	283	723
26. การเงินและการประกันภัย	10	58	68	34	41	75	166	198	364	21	54	75	231	351	582
27. อสังหาริมทรัพย์	4	17	21	4	3	7	6	2	8	2		2	16	22	38
28. บริการด้านสุขภาพและสังคมสงเคราะห์	10	16	26	7	25	32	34	146	180	6	7	13	57	194	251
29. บริการอื่นๆ	193	47	240	74	49	123	74	69	143	9	8	17	350	173	523
รวมทั้งสิ้น	1,821	1,677	3,498	1,710	1,314	3,024	2,549	2,654	5,203	354	367	721	6,434	6,012	12,446

ที่มา : สำนักงานแรงงานจังหวัดชัยนาท
หมายเหตุ : ประมาณการจากการสำรวจ Demand – Supply

ตาราง 15 การเข้าออกจางานของลูกจ้างในจังหวัดชัยนาท จำแนกตามกลุ่มอุตสาหกรรม ปี 2558

อุตสาหกรรม	แทนคนเก่า			ตำแหน่งงานใหม่			รวมทั้งหมด		
	ชาย	หญิง	รวม	ชาย	หญิง	รวม	ชาย	หญิง	รวม
1. เกษตรกรรม การเลี้ยงสัตว์บกและสัตว์น้ำ	1		1				1	-	1
2. อาหารและอาหารสัตว์	13	16	29	12	5	17	25	21	46
3. การทำเหมืองแร่และเหมืองหิน		2	2				-	2	2
4. การผลิตสิ่งทอ	3	21	24				3	21	24
5. การผลิตเสื้อผ้าเครื่องแต่งกาย							-	-	-
6. การผลิตรองเท้าและเครื่องหนัง	295	320	615	17	92	109	312	412	724
7. อัญมณีและเครื่องประดับ							-	-	-
8. การผลิตไม้และผลิตภัณฑ์จากไม้ (ยกเว้นเฟอร์นิเจอร์)							-	-	-
9. เฟอร์นิเจอร์							-	-	-
10. การผลิตกระดาษและผลิตภัณฑ์กระดาษ	24	21	45				24	21	45
11. ปิโตรเลียม							-	-	-
12. ปิโตรเคมี							-	-	-
13. การผลิตเคมีภัณฑ์และผลิตภัณฑ์เคมี	2	3	5				2	3	5
14. การผลิตยางพาราและผลิตภัณฑ์ยาง							-	-	-
15. ผลิตภัณฑ์พลาสติก	3		3				3	-	3
16. ผลิตภัณฑ์จากแร่โอไลต์	1		1				1	-	1
17. การผลิตโลหะและผลิตภัณฑ์ประดิษฐ์							-	-	-
18. ไฟฟ้าและอิเล็กทรอนิกส์				2	2	4	2	2	4
19. ยานยนต์และชิ้นส่วน	72	57	129	24	32	56	96	89	185
20. อุตสาหกรรมการผลิตอื่นๆ	5		5				5	-	5
21. ก่อสร้าง	2	3	5				2	3	5
22. ขยายส่ง ขยายปลึก ซ่อมยานยนต์และจักรยายนต์	61	176	237	11		11	72	176	248
23. ตัวแทนธุรกิจท่องเที่ยว							-	-	-
24. ที่พักแรมและบริการด้านอาหาร	21	42	63	12	15	27	33	57	90
25. การขนส่งและสถานที่เก็บสินค้า					3	3	-	3	3
26. การเงินและการประกันภัย							-	-	-
27. อสังหาริมทรัพย์							-	-	-
28. บริการด้านสุขภาพและสังคมสงเคราะห์		10	10				-	10	10
29. บริการอื่นๆ	27	1	28	4	3	7	31	4	35
รวมทั้งสิ้น	529	672	1,201	82	152	234	611	824	1,435

ที่มา : สำนักงานแรงงานจังหวัดชัยนาท
 หมายเหตุ : ประมาณการจากการสำรวจ Demand – Supply

คณะผู้จัดทำ

ผู้จัดทำ

นางสาวกมลวรรณ อิมสุวรรณ

แรงงานจังหวัดชัยนาท

นางฐิตารีย์ เสมา

เจ้าหน้าที่วิเคราะห์และจัดทำรายงาน

สถานการณ์แรงงาน

ผู้สนับสนุนข้อมูล

สำนักงานสวัสดิการและคุ้มครองแรงงานจังหวัดชัยนาท

สำนักงานประกันสังคมจังหวัดชัยนาท

สำนักงานจัดหางานจังหวัดชัยนาท

ศูนย์พัฒนาฝีมือแรงงานจังหวัดชัยนาท

สำนักงานสถิติจังหวัดชัยนาท

สำนักงานพาณิชย์จังหวัดชัยนาท

สำนักงานอุตสาหกรรมจังหวัดชัยนาท

ผู้ประสานการจัดพิมพ์และตรวจทาน

นางเกษร วรรณศุภร์

นักวิชาการแรงงานชำนาญการ

นางพรอุมมา มีทอง

นักวิชาการแรงงานชำนาญการ

ผู้พิมพ์ต้นฉบับ

นางฐิตารีย์ เสมา

เจ้าหน้าที่วิเคราะห์และจัดทำรายงาน

สถานการณ์ด้านแรงงาน

ขอขอบคุณผู้ร่วมจัดทำ เจ้าหน้าที่ทุกหน่วยงานในสังกัดกระทรวงแรงงานจังหวัดชัยนาท รวมถึงถึงหน่วยงานอื่น ๆ ที่เกี่ยวข้องในการจัดทำรายงานสถานการณ์แรงงานของสำนักงานแรงงานจังหวัดชัยนาท

- ข้อมูลที่ปรากฏในรายงานสถานการณ์แรงงานฉบับนี้ เป็นข้อมูลเบื้องต้นหรือค่าประมาณการ
- ท่านสามารถติดตามรายละเอียดเนื้อหาสถานการณ์แรงงานจังหวัดชัยนาททุกฉบับได้ที่เว็บไซต์สำนักงานแรงงานจังหวัดชัยนาท (<http://chainat.mol.go.th>)
- หากท่านมีข้อสงสัยหรือข้อเสนอแนะประการใด กรุณาติดต่อ สำนักงานแรงงานจังหวัดชัยนาท หมายเลขโทรศัพท์ 056-412570-1