



MINISTRY OF LABOUR

สถานการณ์แรงงานจังหวัดชัยนาท

ไตรมาสที่ 2 : เมษายน - มิถุนายน 2558



คำนำ

สำนักงานแรงงานจังหวัดชัยนาท ได้จัดทำรายงานสถานการณ์ด้านแรงงานจังหวัดรองรับประชาคมอาเซียน (AC) ขึ้น โดยมีวัตถุประสงค์เพื่อดำเนินการวิเคราะห์และประมวลผล จัดเก็บข้อมูลสำรวจ บันทึก/ประมวลผลข้อมูล รวบรวมสถิติ/ข้อมูลแรงงาน และข้อมูลที่เกี่ยวข้อง และจัดเก็บข้อมูล/สถิติ ผลการปฏิบัติงานที่สำคัญของสำนักงานแรงงานจังหวัดชัยนาท และจัดทำรายงานสถานการณ์ด้านแรงงานที่มีบทวิเคราะห์ชี้วัดภาวะแรงงาน ซึ่งครอบคลุมภารกิจการจัดทำรายงานสถานการณ์แรงงานจังหวัด การคาดประมาณความต้องการด้านแรงงาน การเปลี่ยนแปลงภาวะเศรษฐกิจและสังคม ซึ่งสามารถนำข้อมูลไปจัดทำแผนงานด้านแรงงานเพื่อการพัฒนาต่อไป

รายงานสถานการณ์ด้านแรงงานฉบับนี้เป็นการรายงานข้อมูลของไตรมาส 2 ปี 2558 ซึ่งเป็นการรายงานข้อมูลในช่วงเดือนเมษายน – มิถุนายน 2558 ข้อมูลที่ปรากฏในรายงานสถานการณ์ด้านแรงงานฉบับนี้เป็นผลมาจากความร่วมมือในการสนับสนุนข้อมูลของหน่วยงานราชการต่าง ๆ ได้แก่ สำนักงานสถิติจังหวัดชัยนาท สำนักงานพาณิชย์จังหวัดชัยนาท สำนักงานพัฒนาธุรกิจการค้าจังหวัดชัยนาท สำนักงานคลังจังหวัดชัยนาท สำนักงานอุตสาหกรรมจังหวัดชัยนาท และหน่วยงานในสังกัดกระทรวงแรงงานจังหวัดชัยนาท ทุกหน่วยงาน

สำนักงานแรงงานจังหวัดชัยนาท จึงขอขอบคุณหน่วยงานที่เกี่ยวข้องมา ณ โอกาสนี้ และหวังเป็นอย่างยิ่งว่ารายงานสถานการณ์ด้านแรงงานฉบับนี้ จะเป็นประโยชน์ต่อหน่วยงานที่เกี่ยวข้องและผู้ที่เกี่ยวข้องทั่วไป หากทางหน่วยงานใดต้องการให้เพิ่ม ปรับปรุงเนื้อหาส่วนใด หรือมีข้อคิดเห็น ข้อเสนอแนะประการใด โปรดแจ้งสำนักงานแรงงานจังหวัดชัยนาท เพื่อจักได้พิจารณาปรับปรุงแก้ไขในฉบับถัดไป และหากมีข้อผิดพลาดประการใดต้องขออภัยมา ณ โอกาสนี้ด้วย

ทั้งนี้สำนักงานแรงงานจังหวัดชัยนาทได้เผยแพร่ข้อมูลสถานการณ์ด้านแรงงานของจังหวัดชัยนาทผ่านทาง www.chainat.mol.go.th ด้วย

สำนักงานแรงงานจังหวัดชัยนาท

สิงหาคม 2558



สารบัญ

เรื่อง	หน้า
บทสรุปสำหรับผู้บริหาร (เมษายน – มิถุนายน 2558)	5
บทที่ 1 ข้อมูลทั่วไปและสภาพเศรษฐกิจจังหวัดชัยนาท	16
ข้อมูลทั่วไปจังหวัดชัยนาท	17
ผลิตภัณฑ์มวลรวมจังหวัดชัยนาท	20
ดัชนีราคาผู้บริโภค	21
การจดทะเบียนโรงงานอุตสาหกรรม	25
บทที่ 2 ดัชนีชี้วัดภาวะแรงงานจังหวัดชัยนาท	26
ดัชนีชี้วัดภาวะแรงงานจังหวัด	27
อัตราการมีส่วนร่วมในกำลังแรงงาน	27
อัตราการมีงานทำ	28
อัตราการว่างงาน	30
อัตราการเปลี่ยนแปลงของจำนวนผู้ประกันตนในระบบประกันสังคม (มาตรา 33)	31
อัตราการบรรจุนาน	32
อัตราการจ้างแรงงานต่างด้าว	33
อัตราการปฏิบัติไม่ถูกต้องตามกฎหมายคุ้มครองแรงงานและกฎหมายความปลอดภัย	33
ในการทำงานของสถานประกอบการ	
อัตราการเกิดข้อพิพาทแรงงาน/ข้อขัดแย้งในสถานประกอบการ	34
อัตราแรงงานที่เป็นผู้ประกันตน	35
บทที่ 3 สถานการณ์แรงงานจังหวัดชัยนาท	36
กำลังแรงงาน การมีงานทำ และการว่างงาน	37
กำลังแรงงาน และโครงสร้างประชากร	37
จำนวนผู้มีงานทำ	38
ผู้ว่างงาน	41
แรงงานนอกระบบ	41
การส่งเสริมการมีงานทำ	42
การจัดหางานในประเทศ	42
การส่งเสริมแรงงานนอกระบบ	47

สารบัญ (ต่อ)

เรื่อง	หน้า
แรงงานต่างด้าว	47
การคาดประมาณกำลังแรงงาน-ผู้สำเร็จการศึกษา	49
การหางานในต่างประเทศ	59
การพัฒนาศักยภาพแรงงาน	60
การคุ้มครองแรงงานและสวัสดิการ	60
การตรวจแรงงาน	60
การประสบอันตราย/เจ็บป่วยจากการทำงาน	61
การแรงงานสัมพันธ์	63
การเลิกจ้างแรงงาน	63
การสวัสดิการแรงงาน	64
การประกันสังคม	64
ภาคผนวก	
ตารางภาคผนวก	

บทสรุปสำหรับผู้บริหาร

บทสรุปสำหรับผู้บริหาร

สถานการณ์ด้านเศรษฐกิจและแรงงาน ไตรมาสที่ 2 ปี 2558 (เมษายน – มิถุนายน) ของจังหวัด ชัยนาท มีรายละเอียดสรุปได้ดังนี้

สภาพเศรษฐกิจของจังหวัดชัยนาท

รายงานภาวะเศรษฐกิจการคลังจังหวัดชัยนาท

เครื่องชี้ภาวะเศรษฐกิจจังหวัดชัยนาทในเดือนมิถุนายน 2558 บ่งชี้ว่าเศรษฐกิจจังหวัดชัยนาทมี สัญญาณหดตัวเมื่อเทียบกับเดือนเดียวกันของปีก่อน สาเหตุที่ทำให้เศรษฐกิจจังหวัดชัยนาทหดตัวมีผลจากด้าน อุปทานหดตัว จากด้านการผลิตภาคเกษตรกรรม การผลิตภาคอุตสาหกรรม และการผลิตภาคบริการและการ ท่องเที่ยว ส่วนด้านอุปสงค์หดตัวจากการบริโภคภาคเอกชน สำหรับด้านเสถียรภาพอยู่ในเกณฑ์ดี

เศรษฐกิจด้านอุปทาน (การผลิต) พบว่า มีสัญญาณหดตัวสะท้อนจากการผลิตภาคเกษตรกรรม หดตัวร้อยละ -8.4 หดตัวต่อเนื่องจากเดือนก่อนหน้าที่หดตัวร้อยละ -76.9 จากปริมาณผลผลิตข้าวลดลงร้อยละ 95.3 เนื่องจากสถานการณ์น้ำที่ไม่เพียงพอต่อการเพาะปลูกข้าวนาปี และนาปรัง รวมทั้งปริมาณน้ำฝนที่ทิ้งช่วง การผลิตภาคอุตสาหกรรมหดตัวร้อยละ 6.8 พิจารณาจากปริมาณการใช้ไฟฟ้าภาคอุตสาหกรรมที่ลดลง และการ ผลิตภาคบริการและการท่องเที่ยวหดตัวร้อยละ -37.4 พิจารณาจากยอดขาย จากธุรกิจค้าส่งค้าปลีกในจังหวัดที่ ลดลงเป็นผลจากประชาชน มีการจับจ่ายใช้สอยลดลงตามรายได้เกษตรกรที่หดตัว

เศรษฐกิจด้านอุปสงค์ (การใช้จ่าย) พบว่า หดตัวจากด้านการบริโภคภาคเอกชนหดตัวร้อยละ - 16.6 พิจารณาจากภาษีมูลค่าเพิ่มที่จัดเก็บได้ และรถยนต์เพื่อการพาณิชย์ที่หดตัว ส่วนด้านการใช้จ่ายภาครัฐ ขยายตัวร้อยละ 12.9 พิจารณาจากการเบิกจ่ายงบลงทุนในภาพรวมเพิ่มขึ้น

ด้านรายได้เกษตรกรในจังหวัดชัยนาท พบว่า รายได้เกษตรกรในเดือนมิถุนายน 2558 หดตัว ร้อยละ -82.3 เป็นผลจากปริมาณผลผลิตข้าวที่ลดลง ส่วนดัชนีราคาผลผลิตภาคเกษตรกรรมขยายตัวร้อยละ 52.4 เนื่องจากราคาข้าว ไข่เนื้อ และสุกร ขยายตัว

ด้านการเงิน พบว่า สภาพคล่องในระบบสถาบันการเงินหดตัวในด้านปริมาณเงินฝากรวม ร้อยละ 1.6 เนื่องจากเกษตรกรมีรายได้ลดลงจึงไม่มีเงินเหลือเพื่อการออม ขณะที่สินเชื่อรวมขยายตัวร้อยละ 8.0 เนื่องจาก สถาบันการเงินมีมาตรการกระตุ้นการปล่อยสินเชื่อส่วนบุคคลมากขึ้น

ด้านเสถียรภาพทางเศรษฐกิจ พบว่า หดตัวเมื่อเทียบกับเดือนเดียวกันของปีก่อน โดยอัตราเงิน เพื่อทั่วไปของจังหวัดชัยนาท หดตัวร้อยละ 1.5 สาเหตุสำคัญมาจากการลดลงของดัชนี ในหมวดอื่น ๆ ไม่ใช่อาหาร และเครื่องดื่ม

ด้านการคลัง ในเดือนพฤษภาคม 2558 พบว่า มีการจัดเก็บรายได้จำนวน 62.7 ล้านบาท หรือ จัดเก็บรายได้เพิ่มขึ้นร้อยละ 10.8 เป็นผลมาจาก สรรพากรพื้นที่ชัยนาท ธนารักษ์พื้นที่จัดเก็บภาษี (ภาษีเงินได้นิติ บุคคล ภาษีสุรา และภาษีเครื่องดื่ม) เพิ่มขึ้น

ดัชนีชี้วัดภาวะแรงงานของจังหวัด

อัตราการมีส่วนร่วมในกำลังแรงงาน

อัตราการมีส่วนร่วมในกำลังแรงงานไตรมาส 2 ปี 2558 มีอัตราร้อยละ 68.64 เพิ่มขึ้นจากไตรมาส 1 ปี 2558 มีอัตราร้อยละ 67.85 และเมื่อเปรียบเทียบกับไตรมาสเดียวกันของปีที่ผ่านมา พบว่าเพิ่มขึ้นจากไตรมาส 2 ปี 2557 ที่มีอัตราร้อยละ 68.28

อัตราการมีงานทำ

อัตราการมีงานทำในภาคเกษตร

ในไตรมาส 2 ปี 2558 พบว่า อัตราการมีงานทำในภาคเกษตรจังหวัดชัยนาท มีอัตราร้อยละ 40.46 เมื่อเปรียบเทียบกับไตรมาสที่ผ่านมาจะพบว่า อัตราการมีงานทำในภาคเกษตรจังหวัดชัยนาท มีสัดส่วนเพิ่มขึ้นจากไตรมาส 1 ปี 2558 ที่มีอัตราร้อยละ 35.78 และมีสัดส่วนเพิ่มขึ้นเมื่อเปรียบเทียบกับไตรมาสเดียวกันของปีที่ผ่านมา คือ มีอัตราร้อยละ 39.60

อัตราการมีงานทำนอกภาคเกษตร

อัตราการมีงานทำนอกภาคเกษตรในไตรมาส 2 ปี 2558 เท่ากับร้อยละ 59.54 เมื่อเปรียบเทียบกับไตรมาสที่ผ่านมาจะพบว่า อัตราการมีงานทำนอกภาคเกษตรจังหวัดชัยนาท มีสัดส่วนลดลงจากไตรมาส 1 ปี 2558 ที่มีอัตราร้อยละ 64.22 และมีสัดส่วนลดลงเมื่อเปรียบเทียบกับไตรมาสเดียวกันของปีที่ผ่านมา คือ มีอัตราร้อยละ 60.40

อัตราการจ้างงานในภาคผลิต

อัตราการจ้างงานในภาคผลิตมีอัตราร้อยละ 11.83 ซึ่งลดลงจากไตรมาส 1 ปี 2558 ที่มีอัตราร้อยละ 12.86 เมื่อเปรียบเทียบกับไตรมาสเดียวกันของปีที่ผ่านมา พบว่า มีสัดส่วนที่ลดลงที่อัตราร้อยละ 12.28

โดยสรุปในภาพรวมจะพบว่า อัตราการมีงานทำหรือการมีส่วนร่วมในกำลังแรงงานของจังหวัดชัยนาท จะมีลักษณะการเคลื่อนย้ายแรงงานแบบเป็นวัฏจักรหรือวงจร ทั้งนี้เพราะพื้นที่จังหวัดชัยนาทเป็นเขตเกษตรกรรม ประชาชนผู้เป็นกำลังแรงงานของจังหวัดจะอาศัยอยู่ในภาคส่วนของเกษตรกรรมเพื่อช่วยครัวเรือนในการทำเกษตรกรรมเป็นส่วนใหญ่ เมื่อหมดฤดูเก็บเกี่ยวผลผลิตก็จะเคลื่อนย้ายไปหางานทำในภาคอุตสาหกรรมในจังหวัดอื่น ๆ และจะกลับมาอีกครั้งในฤดูเพาะปลูก วนเวียนในลักษณะเช่นนี้อย่างเป็นวัฏจักรทุกปี จึงอาจส่งผลกระทบต่อ การขาดแคลนแรงงานในบางฤดูกาล

อัตราการว่างงาน

ในไตรมาส 2 ปี 2558 มีอัตราร้อยละ 1.21 ลดลงจากไตรมาส 1 ปี 2558 มีอัตราร้อยละ 2.24 เมื่อเปรียบเทียบกับไตรมาสเดียวกันของปีที่ผ่านมา มีสัดส่วนลดลง คือ มีอัตราร้อยละ 2.65 ซึ่งจะปรับตัวสูงขึ้นและลดลงตามปัจจัยในเรื่องฤดูกาล

อัตราการเปลี่ยนแปลงของจำนวนผู้ประกันตนในระบบประกันสังคม (มาตรา 33) ผู้ประกันตนที่ขอรับประโยชน์ทดแทนกรณีว่างงาน/กรณีเลิกจ้าง

ในไตรมาส 2 ปี 2558 มีผู้ประกันตน ม.33 จำนวน 15,429 คน มีอัตราการเปลี่ยนแปลงฯ ที่ร้อยละ 0.30 ซึ่งลดลงจากไตรมาสก่อนที่มีอัตราร้อยละ 2.26

ส่วนจำนวนผู้ประกันตนที่ขอรับประโยชน์ทดแทนกรณีว่างงาน มีจำนวน 402 คน มีอัตราการเปลี่ยนแปลงฯ ที่อัตราร้อยละ -13.73 ลดลงเมื่อเทียบกับไตรมาสก่อนที่มีอัตราร้อยละ 11.01 (จำนวน 494 คน)

สำหรับจำนวนผู้ประกันตนที่ขึ้นทะเบียนขอรับประโยชน์ทดแทนกรณีเลิกจ้าง ในไตรมาสนี้พบว่า มีผู้ประกันตนที่ขึ้นทะเบียนขอรับประโยชน์ทดแทนกรณีเลิกจ้าง จำนวน 81 ราย มีอัตราการเปลี่ยนแปลงของผู้ประกันตนที่ขึ้นทะเบียนขอรับประโยชน์ทดแทนกรณีเลิกจ้าง ที่อัตราร้อยละ 100.00 เนื่องจากไตรมาสก่อนไม่มีผู้ประกันตนที่ขึ้นทะเบียนขอรับประโยชน์ทดแทนกรณีเลิกจ้าง ซึ่งลูกจ้างที่ถูกเลิกจ้างไม่ได้รับผลกระทบใดเนื่องจากได้งานทำใหม่แล้ว

อัตราการบรรจุนาน

ในไตรมาส 2 ปี 2558 อัตราการบรรจุนานต่อตำแหน่งงานว่าง อยู่ที่ร้อยละ 122.89 โดยมีอัตราเพิ่มขึ้นจากไตรมาส 1 ปี 2558 ที่มีร้อยละ 95.35 เมื่อเปรียบเทียบกับไตรมาสเดียวกันของปีที่ผ่านมาเพิ่มขึ้น คือมีอัตราร้อยละ 119.46

ส่วนอัตราการบรรจุนานต่อผู้สมัครงาน ในไตรมาสนี้พบว่า มีอัตราร้อยละ 42.59 ซึ่งลดลงจากไตรมาสก่อน ที่มีอัตราร้อยละ 48.98 และเพิ่มขึ้นจากไตรมาสเดียวกันของปีที่ผ่านมา คือ มีอัตราร้อยละ 30.64

อัตราการจ้างแรงงานต่างด้าว

ในไตรมาสนี้พบว่าอัตราการจ้างแรงงานต่างด้าวต่อจำนวนผู้มีงานทำทั้งหมด คิดเป็นร้อยละ 0.92 ลดลงจากไตรมาสก่อนที่มีอัตราร้อยละ 1.09 เมื่อเทียบกับไตรมาสเดียวกันของปีที่ผ่านมา พบว่า เพิ่มขึ้นซึ่งมีอัตราร้อยละ 0.60 ส่วนอัตราการจ้างแรงงานต่างด้าว 3 สัญชาติ (พม่า ลาว กัมพูชา) ในจังหวัดชัยนาท มีอัตราร้อยละ 0.87 ลดลงจากไตรมาสก่อนที่มีอัตราร้อยละ 1.05 เมื่อเทียบกับไตรมาสเดียวกันของปีที่ผ่านมา พบว่า เพิ่มขึ้นที่มีอัตราร้อยละ 0.57

อัตราการปฏิบัติไม่ถูกต้องตามกฎหมายคุ้มครองแรงงานและกฎหมายความปลอดภัยในการทำงานของสถานประกอบการ

อัตราการปฏิบัติไม่ถูกต้องตามกฎหมายคุ้มครองแรงงาน ในไตรมาส 2 ปี 2558 มีอัตราร้อยละ 17.31 ซึ่งลดลงจากไตรมาสก่อนที่มีอัตราการปฏิบัติไม่ถูกต้องตามกฎหมายคุ้มครองแรงงาน ร้อยละ 17.95 ส่วนอัตราการปฏิบัติไม่ถูกต้องตามกฎหมายความปลอดภัยในการทำงาน พบว่า ไตรมาสนี้มีอัตราร้อยละ 5.97 ลดลงจากไตรมาสก่อนที่มีอัตราการร้อยละ 13.51

อัตราการเกิดข้อพิพาทแรงงาน/ข้อขัดแย้งในสถานประกอบการ

สำหรับจังหวัดชัยนาท พบว่าในช่วงไตรมาส 2 ปี 2558 ไม่มีการเกิดข้อพิพาทเกิดขึ้น

อัตราแรงงานที่เป็นผู้ประกันตน

ในไตรมาส 2 ปี 2558 มีอัตราร้อยละ 20.23 อัตราการเปลี่ยนแปลงที่ลดลง จากไตรมาสที่แล้วที่มีอัตราร้อยละ 20.75 และขยายตัวเพิ่มขึ้นจากไตรมาสเดียวกันของปีที่แล้ว ที่มีอัตราร้อยละ 18.26

สถานการณ์ด้านแรงงานจังหวัดชัยนาท

ประชากรและกำลังแรงงาน จังหวัดชัยนาท จากการสำรวจไตรมาสนี้ พบว่า มีประชากรทั้งสิ้น 332,283 คน มีอายุต่ำกว่า 15 ปี จำนวน 73,603 คน และเป็นผู้มีอายุ 15 ปีขึ้นไป จำนวน 258,680 คน โดยเป็นผู้มีงานทำ 174,418 คน ผู้ว่างงาน 2,156 คน ผู้รอฤดูกาล 989 คน และไม่อยู่ในกำลังแรงงาน จำนวน 81,117 คน โดยเป็นผู้ทำงานบ้าน 24,952 คน เรียนหนังสือ 14,400 คน และ อื่น ๆ 41,765 คน

การมีงานทำ กลุ่มผู้มีงานทำทั้งหมด 174,418 คน เป็นผู้ทำงานในภาคเกษตร จำนวน 70,561 คน ในขณะที่นอกภาคเกษตรมีจำนวน 103,857 คน โดยสาขานอกภาคเกษตรที่มีผู้ทำงานมากที่สุด ได้แก่ สาขา การขายส่ง การขายปลีก จำนวน 25,559 คน รองลงมา ได้แก่ สาขาการผลิต มีผู้ทำงานรวมทั้งสิ้น 20,626 คน สาขาการบริหารราชการและป้องกันประเทศ จำนวน 11,063 คน สาขาการก่อสร้าง จำนวน 11,054 คน และ กิจกรรมโรงแรมและอาหาร จำนวน 7,983 คน ส่วนที่เหลือกระจายอยู่ในอุตสาหกรรมประเภทอื่น ๆ

การว่างงาน ไตรมาสนี้ พบว่า จังหวัดชัยนาทมีผู้ว่างงาน จำนวน 2,156 คน คิดเป็นอัตราการว่างงาน ร้อยละ 1.21 (ชาย 992 คน และหญิง 1,164 คน) ลดลงจากไตรมาสที่แล้วที่มีอัตราร้อยละ 2.24 (จำนวน 3,924 คน)

แรงงานนอกระบบ จังหวัดชัยนาทมีฐานข้อมูลแรงงานนอกระบบ พ.ศ. 2557 จำนวน 123,920 คน โดยแยกเป็นเพศชาย จำนวน 65,295 คน และเพศหญิง จำนวน 58,625 คน เป็นผู้มีช่วงอายุ 60 ปีขึ้นไป จำนวน 26,333 คน ช่วงอายุ 40-59 ปี จำนวน 65,176 คน และช่วงอายุ 15-39 ปี จำนวน 32,411 คน **ส่วนใหญ่จะทำงานในด้านเกษตรและประมง** จำนวน 64,849 คน รองลงมา พนักงานบริการ จำนวน 23,538 คน อาชีพพื้นฐานต่าง ๆ จำนวน 16,561 คน โดยที่เหลือกระจายอยู่ในกลุ่มอาชีพอื่น จำนวน 18,972 คน **ส่วนการศึกษา พบว่ามีการศึกษาต่ำกว่าประถมศึกษา** จำนวน 53,286 คน รองลงมา จบการศึกษาระดับประถมศึกษา จำนวน 24,660 คน จบการศึกษามัธยมศึกษาตอนต้น จำนวน 17,764 คน จบมัธยมศึกษาตอนปลาย จำนวน 14,521 คน แยกเป็นสายสามัญ จำนวน 10,269 คน สายอาชีวศึกษา จำนวน 4,252 คน ระดับอุดมศึกษา จำนวน 11,182 คน ไม่มีการศึกษา จำนวน 2,390 คน และไม่ทราบ จำนวน 118 คน

การบริหารจัดหางานในประเทศ ในช่วงไตรมาส 2 ปี 2558 นายจ้าง/สถานประกอบการได้แจ้งตำแหน่งงานว่าง จำนวน 201 อัตรา โดยมีผู้สมัครงาน 580 คน และการบรรจุงาน จะมีอัตราการบรรจุงานต่อตำแหน่งงานว่างร้อยละ 122.89 และอัตราการบรรจุงานต่อผู้สมัครงานร้อยละ 42.59

สรุปผลการสำรวจความต้องการและการขาดแคลนแรงงานของสถานประกอบการ ปี พ.ศ. 2558 จังหวัด ชัยนาท

สำนักงานแรงงานจังหวัดชัยนาท ได้ทำการสำรวจความต้องการและการขาดแคลนแรงงานของสถานประกอบการ ปี 2558 ในระหว่างวันที่ 1 มีนาคม – 30 พฤษภาคม 2558 โดยดำเนินการสำรวจกลุ่มตัวอย่างจากสถานประกอบการในจังหวัดชัยนาท 29 สาขาอุตสาหกรรม จำนวน 301 แห่ง จากสถานประกอบการทั้งหมด 706 แห่ง ผลการสำรวจมีดังนี้

สถานประกอบการที่สำรวจจำนวน 301 แห่ง แยกเป็นสถานประกอบการขนาดใหญ่มาก (200 คนขึ้นไป) จำนวน 9 แห่ง ขนาดใหญ่ (51-200 คน) จำนวน 27 แห่ง ขนาดกลาง (11-50 คน) จำนวน 78 แห่ง และขนาดเล็ก (1-10 คน) จำนวน 187 แห่ง

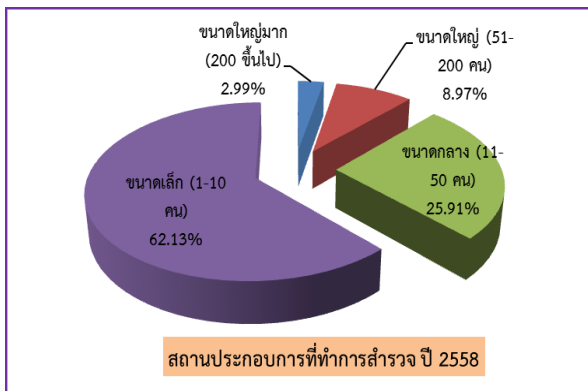

ที่มา : ระบบฐานข้อมูลแผนพัฒนากำลังคน(PMANP) กระทรวงแรงงาน (ข้อมูล ณ เดือนกรกฎาคม 2558)

มีผู้ทำงานจำนวนรวมทั้งสิ้น 12,446 ราย เป็นเพศชาย จำนวน 6,434 ราย คิดเป็นร้อยละ 51.70 และเพศหญิง จำนวน 6,012 ราย คิดเป็นร้อยละ 48.30

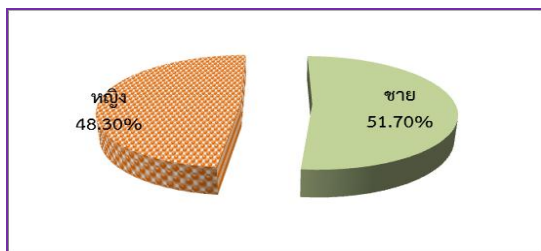

ที่มา : ระบบฐานข้อมูลแผนพัฒนากำลังคน(PMANP) กระทรวงแรงงาน (ข้อมูล ณ เดือนกรกฎาคม 2558)

ผู้ทำงานส่วนใหญ่เป็นกลุ่มแรงงานฝีมือมากที่สุด จำนวน 5,203 ราย คิดเป็นร้อยละ 41.80 รองลงมาได้แก่ กลุ่มแรงงานไร้ฝีมือ จำนวน

เมื่อเปรียบเทียบกับปี 2557 พบว่า ได้ทำการสำรวจเพิ่มขึ้นจากกลุ่มเป้าหมาย โดยเป็นการเพิ่มขึ้นจากสถานประกอบการขนาดใหญ่ (51-200) ร้อยละ 0.11 และขนาดเล็ก (1-10) ร้อยละ 0.05 ส่วนขนาดกลาง (11-50) ลดลงร้อยละ -0.06

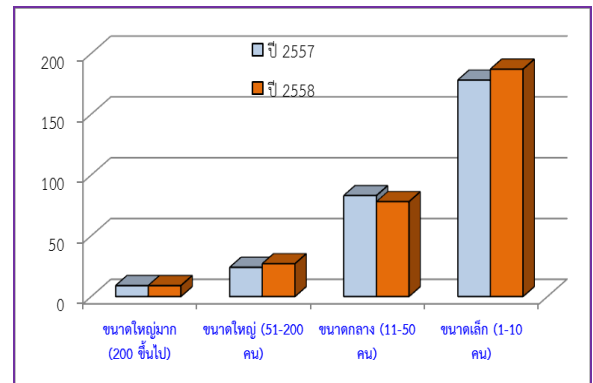

ที่มา : ระบบฐานข้อมูลแผนพัฒนากำลังคน(PMANP) กระทรวงแรงงาน (ข้อมูล ณ เดือนกรกฎาคม 2558)

3,498 ราย คิดเป็นร้อยละ 28.11 กลุ่มแรงงานกึ่งฝีมือ จำนวน 3,024 ราย คิดเป็นร้อยละ 24.30 และกลุ่มผู้เชี่ยวชาญ/ผู้บริหาร จำนวน 721 ราย คิดเป็นร้อยละ 5.79 ตามลำดับ

เปรียบเทียบจำนวนผู้มีงานทำตามกลุ่มฝีมือ จำแนกตามเพศ ปี 2558

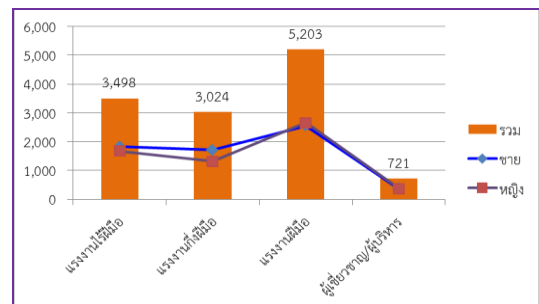

ที่มา : ระบบฐานข้อมูลแผนพัฒนากำลังคน(PMANP) กระทรวงแรงงาน (ข้อมูล ณ เดือนกรกฎาคม 2558)

เมื่อพิจารณาเป็นรายกิจการ พบว่า กิจการที่มีผู้ทำงานมากที่สุด ได้แก่ กิจการการผลิต รองเท้าและเครื่องหนัง โดยมีผู้ทำงานอยู่ถึง 2,798 ราย คิดเป็นร้อยละ 22.48 ของจำนวนผู้มีงานทำทั้งหมด รองลงมาได้แก่ กิจการขายปลีก ขายส่ง ซ่อมยานยนต์และจักรยานยนต์ จำนวน 1,908 ราย คิดเป็นร้อยละ 15.33 กิจการอาหาร และอาหารสัตว์ จำนวน 1,109 ราย คิดเป็นร้อยละ 8.91 กิจการ ยานยนต์และชิ้นส่วน จำนวน 812 ราย คิดเป็นร้อยละ 6.52 และกิจการการขนส่งและสถานที่เก็บสินค้า จำนวน 723 ราย คิดเป็นร้อยละ 5.81 ตามลำดับ จำนวนผู้มีงานทำ จำแนกตามประเภทกิจการและเพศ (5 อันดับแรก) ปี 2558

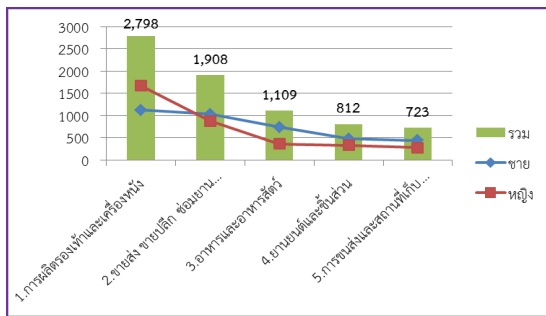

ที่มา : ระบบฐานข้อมูลแผนพัฒนากำลังคน(PMANP) กระทรวงแรงงาน (ข้อมูล ณ เดือนกรกฎาคม 2558)

การเข้างานของลูกจ้างในสถานประกอบการ จากผลการสำรวจพบว่า มีการรับแรงงานใหม่ทั้งสิ้น 1,436 ราย โดยเป็นการรับเข้าทำงานเพื่อทดแทนแรงงานเก่าที่ออกไป จำนวน 1,202 ราย คิดเป็นร้อยละ 83.70 และการเพิ่มตำแหน่งงานใหม่ จำนวน 234 ราย คิดเป็นร้อยละ 16.30

ความต้องการและการขาดแคลนแรงงานตามระดับการศึกษาของสถานประกอบการ พบว่า สถานประกอบการมีความต้องการแรงงานที่สำเร็จการศึกษาระดับ ม.3 มากที่สุด คิดเป็นร้อยละ 36.52 รองลงมาได้แก่ ระดับ ปวส. คิดเป็นร้อยละ 33.33 ระดับ ปวช. คิดเป็นร้อยละ 9.28 และระดับปริญญาตรี คิดเป็นร้อยละ 8.12

จำนวนผู้ทำงาน จำแนกตามระดับการศึกษา จากการสำรวจพบว่า ผู้มีงานทำมีการศึกษาต่ำกว่า ม.3 มากที่สุด คือ จำนวน 4,071 ราย คิดเป็นร้อยละ 32.71 รองลงมาคือ ระดับ ม.3 มีจำนวน 2,571 ราย คิดเป็นร้อยละ 20.66 ระดับ ม.6 มีจำนวน 2,148 ราย คิดเป็นร้อยละ 17.26 ระดับปริญญาตรี มีจำนวน 1,283 ราย คิดเป็นร้อยละ 10.31 ระดับ ปวส. มีจำนวน 1,273 ราย คิดเป็นร้อยละ 10.23 ระดับ ปวช. มีจำนวน 1,001 ราย คิดเป็นร้อยละ 8.04 และระดับปริญญาโท มีจำนวน 99 ราย คิดเป็นร้อยละ 0.80 ตามลำดับ

จำนวนผู้มีงานทำ ปี 2558 จำแนกตามระดับการศึกษา

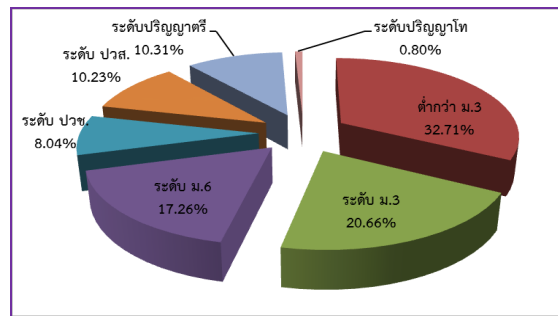

ที่มา : ระบบฐานข้อมูลแผนพัฒนากำลังคน(PMANP) กระทรวงแรงงาน (ข้อมูล ณ เดือนกรกฎาคม 2558)

สำหรับการขาดแคลนแรงงานของสถานประกอบการ พบว่า สถานประกอบการขาดแคลนแรงงานระดับ ม.3 มากที่สุดเช่นกัน คิดเป็นร้อยละ 32.55 รองลงมา คือ ระดับ ปวส. คิดเป็นร้อยละ 32.16 และระดับปริญญาตรี คิดเป็นร้อยละ 10.98 ตามลำดับ

ความต้องการและการขาดแคลนแรงงาน จำแนกตามระดับการศึกษา

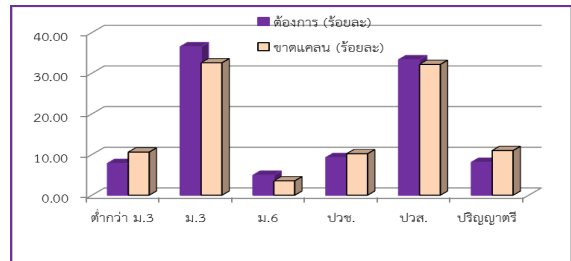

ที่มา : ระบบฐานข้อมูลแผนพัฒนากำลังคน(PMANP) กระทรวงแรงงาน (ข้อมูล ณ เดือนกรกฎาคม 2558)

ความต้องการและการขาดแคลน

แรงงานตามประเภทกิจการของสถานประกอบการ พบว่า สถานประกอบการที่ต้องการแรงงานมากที่สุดคือ กิจการประเภทขายส่ง ขายปลีก ซ่อมยานยนต์และจักรยายนต์ คิดเป็นร้อยละ 40.87 รองลงมา คือ กิจการผลิตกระดาษและผลิตภัณฑ์กระดาษ คิดเป็นร้อยละ 28.99 กิจการยานยนต์และชิ้นส่วน คิดเป็นร้อยละ 7.54 กิจการบริการอื่น ๆ คิดเป็นร้อยละ 5.22 และกิจการการเงินและการประกันภัย คิดเป็นร้อยละ 2.90 สำหรับสถานประกอบการที่ขาดแคลนแรงงาน มากที่สุดคือ ซ่อมยานยนต์และจักรยายนต์ คิดเป็นร้อยละ 42.75 รองลงมาคือ กิจการผลิตกระดาษและผลิตภัณฑ์กระดาษ คิดเป็นร้อยละ 26.77 กิจการยานยนต์และชิ้นส่วน คิดเป็นร้อยละ 7.06 กิจการบริการอื่น ๆ คิดเป็นร้อยละ 4.71 และกิจการการเงินและการประกันภัย คิดเป็นร้อยละ 3.92 ตามลำดับ

ความต้องการและการขาดแคลนแรงงาน จำแนกตามประเภทกิจการของสถานประกอบการ (5 อันดับแรก)

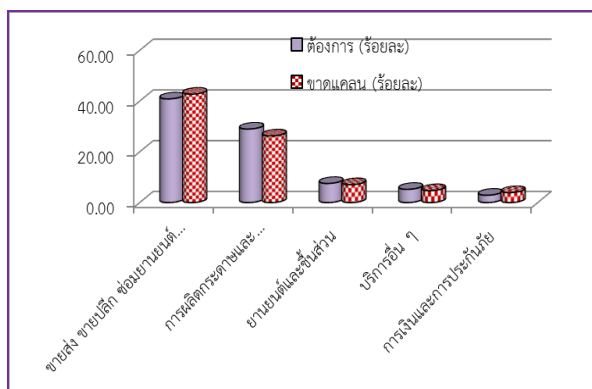

ที่มา : ระบบฐานข้อมูลแผนพัฒนากำลังคน(PMANP) กระทรวงแรงงาน (ข้อมูล ณ เดือนกรกฎาคม 2558)

เมื่อพิจารณาตามตำแหน่งของแรงงานที่ต้องการและขาดแคลน จำแนกตามระดับการศึกษา พบว่า มีความต้องการพนักงานเครื่องผลิต

กระดาษอื่น ๆ (วุฒิ ม.3) มากที่สุด คิดเป็นร้อยละ 28.99 รองลงมา คือ พนักงานขายสินค้า (ประจำร้าน) (วุฒิ ปวส.) คิดเป็นร้อยละ 26.09 เจ้าหน้าที่คอมพิวเตอร์กราฟิก คิดเป็นร้อยละ 9.57 แยกเป็นวุฒิ ม.3 ร้อยละ 4.64 วุฒิ ปวช. ร้อยละ 1.74 และวุฒิปริญญาตรี ร้อยละ 3.19 พนักงานจัดดอกไม้ คิดเป็นร้อยละ 5.8 แยกเป็นวุฒิ ม.6 ร้อยละ 4.06 และวุฒิ ปวช. ร้อยละ 1.74 และช่างไฟฟ้าทั่วไป (วุฒิ ปวส.) คิดเป็นร้อยละ 3.48 ตามลำดับ

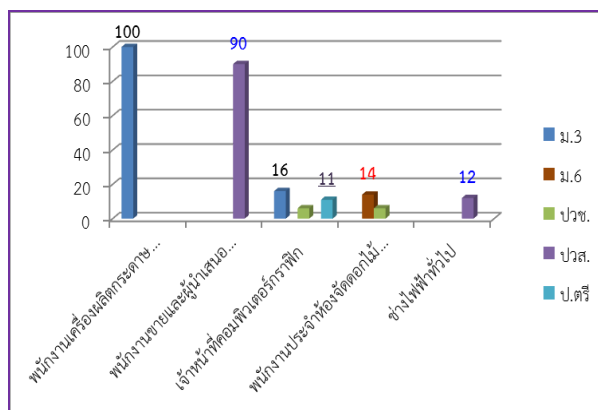

ที่มา : ระบบฐานข้อมูลแผนพัฒนากำลังคน(PMANP) กระทรวงแรงงาน (ข้อมูล ณ เดือนกรกฎาคม 2558)

การสำรวจการเข้างานของลูกจ้างในสถานประกอบการ ปี 2558

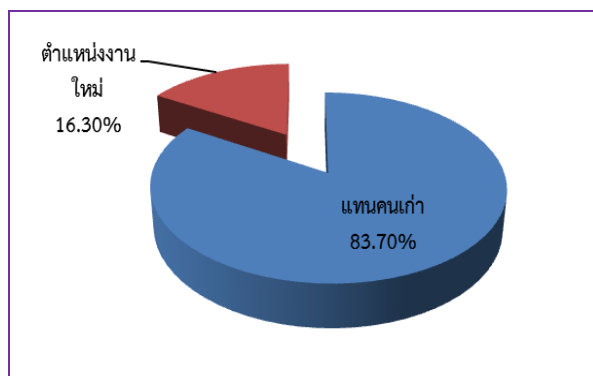

ที่มา : ระบบฐานข้อมูลแผนพัฒนากำลังคน(PMANP) กระทรวงแรงงาน (ข้อมูล ณ เดือนกรกฎาคม 2558)

การสำรวจข้อมูลผู้สำเร็จการศึกษา (Supply)

การสำรวจจำนวนนักเรียน/นักศึกษาที่จบการศึกษาในปีการศึกษา 2556 จากโรงเรียนและสถาบันการศึกษาที่เปิดสอนตั้งแต่ระดับมัธยมศึกษาปีที่ 3 เป็นต้นไปในจังหวัดชัยนาท นั้นพบว่า มีผู้สำเร็จการศึกษาทั้งสิ้น 4,044 คน ระดับ ม.3 จำนวน 1,884 คน (คิดเป็นร้อยละ 46.59) ระดับ ม.6 จำนวน 846 คน (คิดเป็นร้อยละ 20.92) ระดับ ปวช. จำนวน 821 คน (คิดเป็นร้อยละ 20.30) และระดับ ปวส./อนุปริญญา จำนวน 493 คน (คิดเป็นร้อยละ 12.19) ตามลำดับ

ร้อยละของผู้สำเร็จการศึกษ ปีการศึกษา 2556

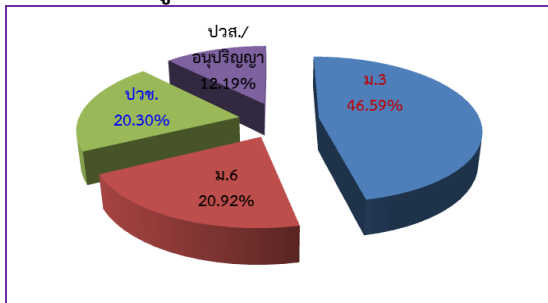

ที่มา : ระบบฐานข้อมูลแผนพัฒนากำลังคน(PMANP) กระทรวงแรงงาน (ข้อมูล ณ เดือนกรกฎาคม 2558)

เมื่อเปรียบเทียบกับผลการสำรวจในปีที่ผ่านมา (ปีการศึกษา 2555) พบว่า ปีการศึกษา 2556 มีผู้จบการศึกษาลดลงร้อยละ -0.25 ซึ่งลดลงจากระดับ ม.6 คิดเป็นร้อยละ -0.66 ระดับ ม.3 คิดเป็นร้อยละ -0.26 และระดับ ปวช. คิดเป็นร้อยละ -0.21 ส่วนระดับ ปวส. มีผู้จบการศึกษาเพิ่มขึ้น ร้อยละ 0.17 ตามลำดับ

จำนวนผู้สำเร็จการศึกษา ปีการศึกษา 2555-2556

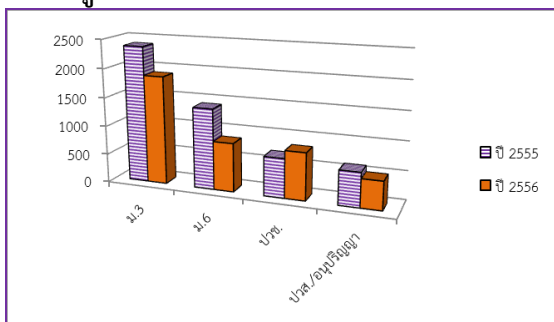

ที่มา : ระบบฐานข้อมูลแผนพัฒนากำลังคน(PMANP) กระทรวงแรงงาน (ข้อมูล ณ เดือนกรกฎาคม 2558)

สำหรับการศึกษาระดับ ปวช.

จำแนกตามสาขาที่สำเร็จการศึกษา พบว่า สาขาอุตสาหกรรมมีผู้สำเร็จการศึกษามากที่สุด คือ จำนวน 350 คน คิดเป็นร้อยละ 42.63 รองลงมา คือ สาขาพาณิชยกรรม/บริหารธุรกิจ จำนวน 337 คน คิดเป็นร้อยละ 41.05 เกษตรกรรม จำนวน 92 คน คิดเป็นร้อยละ 11.21 สาขาคหกรรม จำนวน 29 คน คิดเป็นร้อยละ 3.53 และสาขาศิลปกรรม จำนวน 13 คน คิดเป็นร้อยละ 1.58 ส่วนผู้สำเร็จการศึกษาระดับ ปวส./อนุปริญญา พบว่า สาขาอุตสาหกรรมมีผู้สำเร็จการศึกษามากที่สุด คือ จำนวน 264 คน คิดเป็นร้อยละ 53.55 รองลงมา คือ สาขาพาณิชยกรรม/บริหารธุรกิจ จำนวน 186 คน คิดเป็นร้อยละ 37.73 และเกษตรกรรม จำนวน 38 คน คิดเป็นร้อยละ 7.71 ตามลำดับ

ผู้สำเร็จการศึกษา (ระดับ ปวช. ปวส./อนุปริญญา) ปีการศึกษา 2556 จำแนกตามสาขาที่สำเร็จการศึกษา

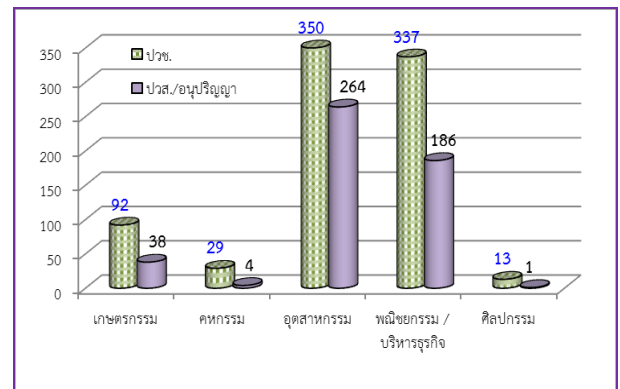

ที่มา : ระบบฐานข้อมูลแผนพัฒนากำลังคน(PMANP) กระทรวงแรงงาน (ข้อมูล ณ เดือนกรกฎาคม 2558)

ส่วนอัตราการเรียนต่อ จากการสำรวจพบว่า ในเกือบทุกระดับการศึกษา เพศหญิงจะมีอัตราการเรียนต่อสูงกว่าเพศชาย โดยมีอัตราการเรียนต่อที่สูงเกินกว่าร้อยละ 50 รายละเอียดปรากฏตามแผนภูมิ

อัตราการเรียนต่อจำแนกตามระดับการศึกษา

และเพศ

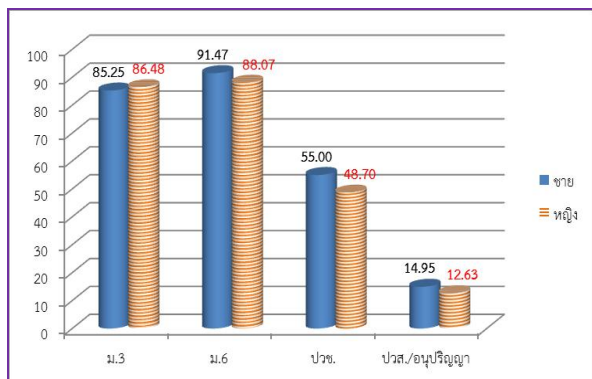

ที่มา : ระบบฐานข้อมูลแผนพัฒนากำลังคน(PMANP) กระทรวงแรงงาน (ข้อมูล ณ เดือนกรกฎาคม 2558)

ส่วนอัตราการมีงานทำ เมื่อ

พิจารณาจำแนกตามระดับการศึกษา พบว่า ในระดับมัธยมศึกษาตอนต้น (ม.3) นักเรียนชายที่เรียนจบมีอัตราการมีงานทำร้อยละ 26.01 เพศหญิงร้อยละ 24.67 ส่วนระดับมัธยมศึกษาตอนปลาย (ม.6) เพศชายมีอัตราการมีงานทำร้อยละ 50.25 เพศหญิงร้อยละ 48.5 ระดับ ปวช. เพศชายมีอัตราการมีงานทำร้อยละ 5.64

และ 5.64 เพศหญิงร้อยละ 13.01 และระดับ ปวส./อนุปริญญา เพศชายมีอัตราการมีงานทำร้อยละ 46.93 เพศหญิงร้อยละ 64.44 ตามแผนภูมิที่ปรากฏ

อัตราการมีงานทำของผู้สำเร็จการศึกษา จำแนก

ตามระดับการศึกษา และเพศ

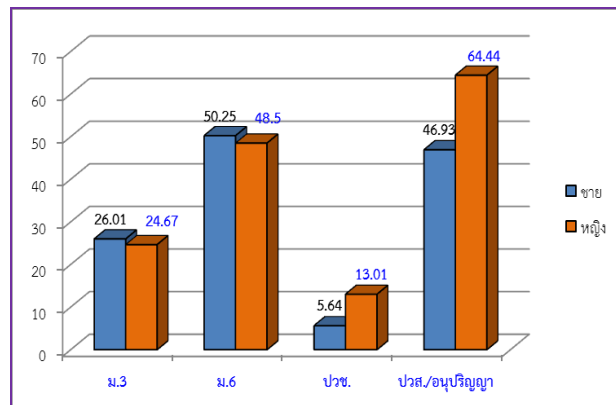

ที่มา : ระบบฐานข้อมูลแผนพัฒนากำลังคน(PMANP) กระทรวงแรงงาน (ข้อมูล ณ เดือนกรกฎาคม 2558)

แรงงานต่างด้าว ที่ถูกกฎหมายและได้รับอนุญาตให้ทำงานในจังหวัดชัยนาท ข้อมูลเดือนมิถุนายน 2558 มีจำนวน 1,599 คน แยกเป็นประเภทชั่วคราว จำนวน 1,000 คน (มาตรา 9 จำนวน 53 คน นำเข้าตาม MOU จำนวน 10 คน และพิสูจน์สัญชาติ จำนวน 937 คน) ประเภทที่อยู่ในความดูแลของกระทรวงมหาดไทย จำนวน 22 คน และตามประกาศ คสช. จำนวน 577 คน ส่วนจำนวนแรงงานต่างด้าว 3 สัญชาติ (เมียนมา ลาว กัมพูชา) ในจังหวัดมีจำนวน 1,524 คน

แรงงานไทยในต่างประเทศ ในช่วงไตรมาส 2 ปี 2558 จังหวัดชัยนาท มีผู้แจ้งความประสงค์ไปทำงานต่างประเทศ จำนวน 6 คน แยกเป็นชาย 5 คน และหญิง 1 คน ส่วนใหญ่จบการศึกษาระดับมัธยมศึกษา และระดับประถมศึกษาและต่ำกว่า สำหรับการเดินทางไปทำงานเป็นการไปทำงานโดยวิธี Re-Entry VISA จำนวน 29 คน

การพัฒนาศักยภาพแรงงาน ในช่วงไตรมาส 2 ปี 2558 มีผู้เข้าร่วมการกิจกรรมทั้งสิ้น 107 คน แยกเป็น การฝึกเตรียมเข้าทำงาน จำนวน 3 คน การฝึกยกระดับฝีมือแรงงาน จำนวน 74 คน และการทดสอบมาตรฐานฝีมือแรงงาน จำนวน 30 คน

การคุ้มครองแรงงาน ในช่วงไตรมาส 2 ปี 2558 จากการตรวจสถานประกอบการทั้งสิ้น 104 แห่ง สถานประกอบการที่ปฏิบัติไม่ถูกต้องตามกฎหมายคุ้มครองแรงงาน จำนวน 18 แห่ง ลูกจ้างที่ปฏิบัติไม่

ถูกต้อง จำนวน 269 คน และพนักงานตรวจแรงงานได้แจ้งให้สถานประกอบการและลูกจ้างปฏิบัติให้ถูกต้องตามกฎหมายคุ้มครองแรงงานแล้ว

การตรวจความปลอดภัยในการทำงาน ในช่วงไตรมาส 2 ปี 2558 มีการตรวจความปลอดภัยในสถานประกอบการทั้งสิ้น 67 แห่ง ลูกจ้างที่ผ่านการตรวจ จำนวน 1,004 คน ผลการตรวจพบว่า มีสถานประกอบการที่ปฏิบัติไม่ถูกต้องตามกฎหมายความปลอดภัยในการทำงาน จำนวน 4 แห่ง มีลูกจ้างจำนวน 759 คน และพนักงานตรวจแรงงานได้แจ้งให้สถานประกอบการและลูกจ้างปฏิบัติให้ถูกต้องตามกฎหมายความปลอดภัยในการทำงานแล้ว

การประสบอันตราย/เจ็บป่วยจากการทำงาน ในช่วงไตรมาส 2 ปี 2558 จังหวัดชัยนาท มีการประสบอันตรายหรือเจ็บป่วยเนื่องจากการทำงาน จำนวน 44 ราย โดยประเภทของความร้ายแรง พบว่าส่วนใหญ่จะหยุดงานไม่เกิน 3 วัน จำนวน 25 ราย รองลงมาคือหยุดงานเกิน 3 วัน จำนวน 19 ราย

การเกิดข้อเรียกร้อง/ข้อพิพาทแรงงานและข้อขัดแย้งภายในจังหวัดชัยนาท ในช่วงไตรมาส 2 ปี 2558 ไม่มีการเกิดข้อเรียกร้อง/ข้อพิพาทแรงงานและข้อขัดแย้งภายในจังหวัด

การเลิกจ้างแรงงาน สถานประกอบการในจังหวัดชัยนาท ในช่วงไตรมาส 2 ปี 2558 มีกิจการที่เลิกจ้าง/เลิกกิจการ จำนวน 31 แห่ง ลูกจ้างที่ถูกเลิกจ้าง จำนวน 84 ราย

การประกันสังคม ข้อมูล ณ เดือนมิถุนายน 2558 พบว่า จังหวัดชัยนาท มีสถานประกอบการที่ขึ้นทะเบียนประกันสังคม จำนวน 932 แห่ง แยกเป็น เอกชน 186 แห่ง ราชการ 746 แห่ง มีผู้ประกันตนทั้งสิ้น 35,281 คน แยกเป็น ผู้ประกันตนมาตรา 33 จำนวน 15,429 คน มาตรา 39 จำนวน 3,961 คน และมาตรา 40 จำนวน 15,891 คน และมีสถานพยาบาลในสังกัดประกันสังคมที่เป็นสถานพยาบาลของรัฐบาล จำนวน 1 แห่ง และสถานพยาบาลเอกชน จำนวน 1 แห่ง

กองทุนประกันสังคม ข้อมูล ณ เดือนมกราคม – มิถุนายน 2558 มีผู้ใช้บริการ ณ สำนักงานประกันสังคมจังหวัดชัยนาท จำนวน 16,190 คน หรือร้อยละ 45.89 ของผู้ประกันตนทั้งหมด ส่วนประเภทประโยชน์ทดแทนที่ผู้ประกันตนใช้บริการสูงสุด ได้แก่ กรณีสงเคราะห์บุตร 3,502 คน หรือร้อยละ 21.63 ของผู้ใช้บริการทั้งหมด สำหรับปริมาณการจ่ายเงินประโยชน์ทดแทน พบว่า การจ่ายเงินกรณีทุพพลภาพมีการจ่ายเงินสูงสุด ถึง 13,299,928 บาท หรือร้อยละ 31.90 ของเงินประโยชน์ทดแทนที่จ่าย

ความเคลื่อนไหวการลงทุนอุตสาหกรรม ในพื้นที่จังหวัดชัยนาท มีโรงงานที่ได้รับอนุญาตให้ประกอบกิจการ (สะสม) ณ วันที่ 30 มิถุนายน 2558 จำนวนทั้งสิ้น 459 โรงงาน เงินลงทุนรวม 19,118,528 ล้านบาท และมีจำนวนคนงาน 10,600 คน

1) สาขาอุตสาหกรรมที่มีการลงทุนมากที่สุด 3 อันดับแรกของจังหวัดชัยนาท ได้แก่

1. อุตสาหกรรมเครื่องตีมี ประกอบด้วยการผลิต ทำหรือปรุงแต่งสุรากลั่นทุกชนิด เช่น สุราขาว สุราพิเศษ สุราผสม สุราผสมพิเศษ สุราปรุงพิเศษ เป็นหลัก รองลงมาได้แก่ ผลิตสุรากลั่นชนิดสุราสามทับ (เอทิลแอลกอฮอล์) เพื่อการส่งออก ตามลำดับ ปัจจุบันมีจำนวนโรงงานทั้งสิ้น 3 โรงงาน เงินลงทุน 5,452 ล้านบาท คนงาน 349 คน

2. อุตสาหกรรมกระดาษ ประกอบด้วยการผลิต สีข้าว เก็บรักษาและลำเลียงพืชหรือผลิตผลจากพืชในไซโล โกดังหรือคลังสินค้า เป็นหลัก รองลงมาได้แก่ การทำมันเส้น และการร่อน ล้าง คัด หรือแยกขนาดหรือคุณภาพของผลิตผลเกษตรกรรม ตามลำดับ ปัจจุบันมีจำนวนโรงงานทั้งสิ้น 198 โรงงาน เงินลงทุน 4,859 ล้านบาท คนงาน 1,672 คน

3. อุตสาหกรรมอื่น ๆ ประกอบด้วยการผลิต ผลิตพลังงานไฟฟ้าจากพลังน้ำ กำลังการผลิต 12.8 เมกะวัตต์ เป็นหลัก รองลงมาได้แก่ ผลิตพลังงานไฟฟ้าจากเซลล์พลังงานแสงอาทิตย์ กำลังการผลิต 5.726 เมกะวัตต์ ผลิตพลังงานไฟฟ้าจากเชื้อเพลิงชีวมวล กำลังการผลิต 0.96 เมกะวัตต์ และขุดตักดินและทรายในที่ดิน กรรมสิทธิ์ ตามลำดับ ปัจจุบัน มีจำนวนโรงงานทั้งสิ้น 42 โรงงาน เงินลงทุน 2,341 ล้านบาท คนงาน 1,185 คน

2) ภาพการณ์ลงทุนด้านอุตสาหกรรมในจังหวัดชัยนาท ณ สิ้นเดือนมิถุนายน 2558

ผลจากการพิจารณาข้อมูลการลงทุนอุตสาหกรรมในเดือนนี้ เปรียบเทียบกับช่วงระยะเวลาเดียวกันในปีก่อน พบว่า มีอัตราการเคลื่อนไหวของจำนวนโรงงานอุตสาหกรรมจังหวัดชัยนาท ลดลง ของจำนวนโรงงานที่ได้รับอนุญาตใหม่



บทที่ 1

ข้อมูลทั่วไปและสภาพเศรษฐกิจ จังหวัดชัยนาท

บทที่ 1 ข้อมูลทั่วไปและสภาพเศรษฐกิจจังหวัดชัยนาท

ข้อมูลทั่วไปจังหวัดชัยนาท

1. ประวัติความเป็นมา

เมืองชัยนาทเป็นเมืองโบราณ ตัวเมืองเดิมตั้งอยู่ตรงทางแยกฝั่งขวาของแม่น้ำเจ้าพระยาที่ปากน้ำเมืองสรรค (ปากคลองแพรกศรีราชาใต้ปากลำน้ำเก่า) เมืองนี้ตั้งขึ้นภายหลังเมืองพันธุมดี (สุพรรณบุรี) เป็นเมืองหน้าด่านของกรุงสุโขทัย จากศิลาจารึกสมัยพ่อขุนรามคำแหง มีแต่ชื่อเมืองแพรก ส่วนเมืองชัยนาท เพิ่งมาปรากฏในรัชกาลสมเด็จพระรามาธิบดีที่ 1 เมื่อ พ.ศ.1890 ซึ่งเป็นปีที่พระเจ้าเลอไทสวรรคตกรุงสุโขทัยเกิดการแย่งชิงราชสมบัติ สมเด็จพระรามาธิบดีที่ 1 ทรงเห็นเป็นโอกาสเหมาะจึงยกกองทัพเข้ายึดเมืองชัยนาท หลังจากพระยาสิทธิไชยขึ้นครองราชย์ ทางกรุงศรีอยุธยาซึ่งสมเด็จพระรามาธิบดีที่ 1 ได้สถาปนาให้เป็นราชธานีมีกำลังเข้มแข็งมาก จึงได้โปรดให้ขุนหลวงพะงั่วซึ่งครองเมืองสุพรรณบุรียกทัพมาตีเมืองชัยนาท ซึ่งเป็นเมืองหน้าด่านของกรุงสุโขทัย เมืองชัยนาทจึงตกเป็นเมืองขึ้นของกรุงศรีอยุธยาโดยมีขุนหลวงพะงั่วเป็นผู้รักษาเมือง เมื่อกรุงสุโขทัยสงบแล้วพระยาสิทธิไชยได้ส่งทูตมากรุงศรีอยุธยา เพื่อเจรจาขอเมืองชัยนาทคืนให้แก่กรุงสุโขทัยโดยจะยอมให้เป็นอิสระและมีสัมพันธไมตรีต่อกัน กล่าวคือ ต่างฝ่ายต่างก็มีอิสระต่อกันในที่สุด กรุงศรีอยุธยาได้คืนเมืองชัยนาทให้แก่กรุงสุโขทัย นักประวัติศาสตร์สันนิษฐานว่าการที่แคว้นกัมพูชา (ลพบุรี) เข้าร่วมมือในการรบประจักษ์กับกรุงศรีอยุธยากำลังสถาปนาได้ไม่นาน ถ้ามีศึกกระหนาบสองด้านจะสร้างปัญหาให้ไม่น้อย ด้วยเหตุผลนี้เองที่ทำให้กรุงศรีอยุธยาคืนเมืองชัยนาทแก่กรุงสุโขทัยโดยดี

2. ที่ตั้งและอาณาเขต

จังหวัดชัยนาทตั้งอยู่ภาคกลางตอนบน ซึ่งประกอบด้วยจังหวัดพระนครศรีอยุธยา อ่างทอง สิงห์บุรี ลพบุรี สระบุรี และชัยนาท ตั้งอยู่บริเวณริมฝั่งซ้ายของแม่น้ำเจ้าพระยาและเป็นตอนเหนือสุดของภาคกลาง สูงจากระดับน้ำทะเลประมาณ 16.854 เมตร ห่างจากกรุงเทพมหานครประมาณ 195 กิโลเมตร มีอาณาเขตติดต่อกับจังหวัดต่าง ๆ ดังนี้

ทิศเหนือ	จังหวัดนครสวรรค์และจังหวัดอุทัยธานี
ทิศตะวันออก	จังหวัดนครสวรรค์
ทิศใต้	จังหวัดสิงห์บุรี
ทิศตะวันตก	จังหวัดสุพรรณบุรีและจังหวัดอุทัยธานี

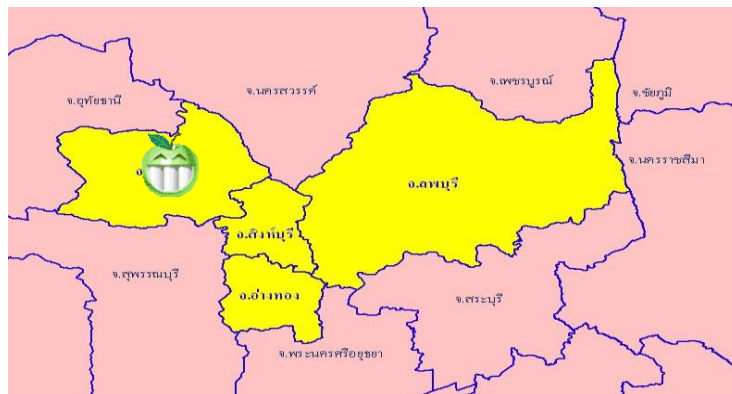

3. ขนาดและพื้นที่

จังหวัดชัยนาท มีพื้นที่ประมาณ 2,469,746 ตารางกิโลเมตร หรือประมาณ 1,543,591 ไร่ หรือเท่ากับร้อยละ 15.5 ของพื้นที่ในภาคกลางตอนบน

4. ลักษณะภูมิประเทศและภูมิอากาศ

จังหวัดชัยนาทมีลักษณะภูมิประเทศ โดยทั่วไปเป็นพื้นที่ราบลุ่ม มีพื้นที่ประมาณร้อยละ 99.06 ของพื้นที่ทั้งหมดได้แก่พื้นที่ตอนกลาง ตอนใต้ และตะวันออกของจังหวัดมีลักษณะเป็นที่ราบจนถึงพื้นที่ลูกคลื่นลอนลาดมีแม่น้ำเจ้าพระยา แม่น้ำท่าจีน แม่น้ำน้อย ไหลผ่านพื้นที่ต่าง ๆ ทั่วทุกอำเภอ เช่น

ก. แม่น้ำเจ้าพระยา ไหลผ่านอำเภอมโนรมย์ วัดสิงห์ เมืองชัยนาท และสรรพยา

ข. แม่น้ำท่าจีน หรือแม่น้ำมะขามเฒ่า ไหลผ่านอำเภอวัดสิงห์ และหันคา

ค. แม่น้ำน้อย ไหลผ่านอำเภอสรรคบุรี

ง. คลองชลประทาน ซึ่งมีหลายสายไหลผ่านพื้นที่ต่างๆ ได้แก่ คลองอนุศาสนนันท์ คลองมหาราช คลองพลเทพ เป็นต้น ล้วนเป็นแหล่งน้ำสำคัญสำหรับการเกษตรกรรมตามพื้นที่ต่างๆทั่วไป

นอกจากลักษณะภูมิประเทศเป็นพื้นที่ราบแล้ว ยังมีเนินเขาเล็ก ๆ ขนาดประมาณ 1 - 3 กิโลเมตร กระจายอยู่ทั่วไป ที่สำคัญได้แก่ เขารธรรมามูล ซึ่งถือเป็นสัญลักษณ์สำคัญของจังหวัดชัยนาท เขาพลอง เขาขยาย เขาท่าพระ เขาระดี่ เขาใหญ่ เขารัก เขาดิน เขาหลัก เขาไก่ห้อย เขาสารพัดดี เขาราวเทียน เขาสรรพยา และเขาแก้ว เป็นต้น

5. สภาพภูมิอากาศ

จังหวัดชัยนาท อยู่ใต้อิทธิพลของลมมรสุมที่พัดผ่านประจำแบ่งฤดูกาลออกได้ 3 ฤดู คือ

ฤดูหนาว เริ่มตั้งแต่กลางเดือนตุลาคมถึงกลางเดือนกุมภาพันธ์

ฤดูร้อน เริ่มประมาณกลางเดือนกุมภาพันธ์ถึงกลางเดือนพฤษภาคม

ฤดูฝน เริ่มตั้งแต่กลางเดือนพฤษภาคมถึงกลางเดือนตุลาคม

อุณหภูมิ ค่อนข้างสูงและอากาศร้อนอบอ้าวในฤดูร้อนส่วนในฤดูหนาวอากาศไม่หนาวจัดมากนัก

6. การปกครองและประชากร

จังหวัดชัยนาทแบ่งเขตการปกครองในส่วนภูมิภาคเป็น 8 อำเภอ 51 ตำบล 505 หมู่บ้าน มีประชากร จำนวน 332,283 คน (ข้อมูล ณ 30 มิถุนายน 2558 ที่มา : ปกครองจังหวัดชัยนาท)

7. สภาพเศรษฐกิจ

- ประชากรประมาณร้อยละ 80 ประกอบอาชีพเกษตรกรรม รองลงมาได้แก่ ด้านการพาณิชย์ ประมาณร้อยละ 6 และด้านอุตสาหกรรมหัตถกรรม ประมาณร้อยละ 3 ของจำนวนประชากร

สถิติผลิตภัณฑ์มวลรวมจังหวัดต่อหัวของประชากรจังหวัดชัยนาท ดังนี้

	มูลค่า (ล้านบาท)			
	2552	2553	2554	2555
ผลิตภัณฑ์มวลรวมจังหวัด	28,741	27,367	31,165	36,820
ผลิตภัณฑ์มวลรวมจังหวัดต่อหัว (บาท)	92,212	89,620	101,458	119,248
จำนวนประชากร(1,000 คน)	312	305	307	309

ที่มา: สำนักงานพัฒนาเศรษฐกิจและสังคมแห่งชาติ (สศช.)

- พืชเศรษฐกิจสำคัญ ได้แก่ ข้าว สามารถปลูกได้ตลอดปี ทั้งนาปีและนาปรัง นอกจากนี้ยังมี มันสำปะหลัง ข้าวโพดเลี้ยงสัตว์ อ้อยโรงงาน และถั่วเขียวผิวมัน
- สัตว์เลี้ยงสำคัญ ได้แก่ ไก่ เป็ด สุกร และโคเนื้อ โคนม

8. การคมนาคมและขนส่ง

จังหวัดชัยนาท มีเส้นทางคมนาคมที่สะดวกสบาย ทั้งทางบก และทางน้ำ สามารถเดินทางติดต่อกันระหว่างจังหวัดชัยนาทกับกรุงเทพฯ หรือจังหวัดใกล้เคียงได้ อย่างสะดวกรวดเร็ว ทางบก มีถนนทางหลวงสายสำคัญ คือ หมายเลข 1 (ถนนพหลโยธิน) หมายเลข 32 (ถนนสายเอเชีย) หมายเลข 340 (ถนนสายชัยนาท สุพรรณบุรี) ทางน้ำมีแม่น้ำเจ้าพระยา แม่น้ำน้อย และแม่น้ำท่าจีน ใช้เป็นเส้นทางเดินเรือได้ตลอดทั้งปี

9. สถานที่ที่น่าสนใจและการท่องเที่ยว

จังหวัดชัยนาท มีแหล่งท่องเที่ยวหลากหลายทั้งทางด้านธรรมชาติ โบราณสถาน และศิลปวัฒนธรรม ประเพณี กระจายตามอำเภอต่างๆ สถานที่ท่องเที่ยวสำคัญพอกล่าวได้ดังนี้ แหล่งท่องเที่ยวธรรมชาติ ได้แก่ สวนนกชัยนาท เขื่อนเจ้าพระยา เขื่อนเรียงหินหน้าศาลากลางจังหวัด สวนลิง ส่วนสถานที่ท่องเที่ยวประเภทโบราณสถาน และโบราณวัตถุ ได้แก่ วัดธรรมามูลวรวิหาร วัดพระบรมธาตุวรวิหาร วัดปากคลอง-มะขามเฒ่า วัดพระแก้ว ศาลหลักเมือง และพิพิธภัณฑสถานแห่งชาติชัยนาทมูลี่ เป็นต้น

10. ข้อมูลอื่น ๆ

จำนวนส่วนราชการ

- ส่วนราชการส่วนกลาง 44 หน่วยงาน
- ส่วนราชการส่วนภูมิภาค 34 หน่วยงาน
- องค์การปกครองส่วนท้องถิ่น 60 แห่ง แยกเป็น
 - องค์การบริหารส่วนจังหวัด 1 แห่ง
 - เทศบาล 37 แห่ง
 - องค์การบริหารส่วนตำบล 22 แห่ง

เขตการปกครองจังหวัดชัยนาท แบ่งเขตการปกครองเป็น 8 อำเภอ 51 ตำบล 505 หมู่บ้าน

ตารางที่ 1-1 เขตการปกครองจังหวัดชัยนาท

อำเภอ	เทศบาล	อบต.	ตำบล	หมู่บ้าน
เมืองชัยนาท	6	3	8	82
มโนรมย์	3	5	7	40
วัดสิงห์	3	4	6	47
สรรพยา	8	1	7	55
สรรคบุรี	8	1	8	92
หันคา	6	4	8	100
หนองมะโมง	2	2	4	41
เนินขาม	1	2	3	48
รวม	37	22	51	505

ที่มา : ที่ทำการปกครองจังหวัดชัยนาท ข้อมูล ณ 30 มิถุนายน 2558

ผลิตภัณฑ์มวลรวมจังหวัดชัยนาท

ผลิตภัณฑ์มวลรวมจังหวัดชัยนาท ปี 2555 ณ ราคาประจำปี มีมูลค่าทั้งสิ้น 36,820.53 ล้านบาท ซึ่งมีการขยายตัวเพิ่มขึ้น 15.36% จากปี 2554 ที่มีมูลค่า 31,165.18 ล้านบาท และมีรายได้เฉลี่ยต่อประชากรของจังหวัดชัยนาท ในปี 2555 เท่ากับ 119,248 บาท เพิ่มจากปีที่ผ่านมา 14.92% ที่มีมูลค่า 101,458 บาท

ตารางที่ 1-2 ผลิตภัณฑ์มวลรวมจังหวัดชัยนาท ปี 2555 ณ ราคาประจำปี

สาขาการผลิต	มูลค่า (ล้านบาท)		โครงสร้าง (%)	
	ปี 2554	ปี 2555	ปี 2554	ปี 2555
ภาคเกษตร	10,662.15	13,894.10	34.2	37.7
1 สาขาเกษตรกรรม การล่าสัตว์และการป่าไม้	10,420.31	13,600.70	33.4	36.9
2 สาขาประมง	241.85	293.40	0.8	0.8
ภาคนอกเกษตร	20,503.02	22,926.43	65.8	62.3
3 สาขาเหมืองแร่และเหมืองหิน	10.69	11.28	0.03	0.03
4 สาขาอุตสาหกรรม	8,919.77	10,075.03	28.6	27.4
5 สาขาไฟฟ้า ประปา และโรงแยกก๊าซ	823.86	757.83	2.6	2.1
6 สาขาก่อสร้าง	598.75	1,258.70	1.9	3.4
7 สาขาการขนส่ง การขายปลีก การซ่อมแซม ยานยนต์จักรยานยนต์ของใช้ส่วนบุคคลและของใช้ในครัวเรือน	1,044.95	1,428.37	3.4	3.9
8 สาขาโรงแรมและภัตตาคาร	121.75	118.86	0.4	0.3
9 สาขาการขนส่ง สถานที่เก็บสินค้า	457.84	528.78	1.5	1.4
10 สาขาตัวกลางทางการเงิน	1,854.97	1,843.90	6.0	5.0
11 สาขาบริการด้านอสังหาริมทรัพย์ การให้เช่าและบริการทางธุรกิจ	1,841.24	1,700.83	5.9	4.6
12 สาขาการบริหารราชการแผ่นดินและการป้องกันประเทศรวมทั้งการประกัน สังคมภาคบังคับ	2,249.28	2,489.68	7.2	6.8
13 สาขาการศึกษา	1,670.90	1,743.85	5.4	4.7
14 สาขาการบริการด้านสุขภาพและสังคม	696.54	748.91	2.2	2.0
15 สาขาการให้บริการด้านชุมชน สังคมและบริการส่วนบุคคลอื่นๆ	142.46	146.88	0.5	0.4
16 สาขาลูกจ้างในครัวเรือนส่วนบุคคล	70.03	73.54	0.2	0.2
	ปี 2554	ปี 2555	ผลต่าง	ขยายตัว %
ผลิตภัณฑ์จังหวัด(GPP : ล้านบาท)	31,165.18	36,820.53	5,655.35	15.36
ผลิตภัณฑ์มวลรวมจังหวัดต่อหัว (บาท)	101,458	119,248	17,790	14.92
จำนวนประชากร (1000 คน)	307	309	2	0.64

ที่มา : สำนักบัญชีประชาชาติ สำนักงานคณะกรรมการพัฒนาเศรษฐกิจและสังคมแห่งชาติ

ดัชนีราคาผู้บริโภคจังหวัดชัยนาท

ในปี 2556 กระทรวงพาณิชย์ มีการปรับปรุงน้ำหนักและปีฐานจากปี 2550 เป็นปี 2554 จำนวนสินค้าและบริการที่ใช้คำนวณดัชนีราคาผู้บริโภคเพิ่มขึ้นจาก 417 รายการ เป็น 450 รายการ

สำนักงานพาณิชย์จังหวัดชัยนาทร่วมกับสำนักดัชนีเศรษฐกิจการค้า ได้รายงานความเคลื่อนไหวดัชนีราคาผู้บริโภคของจังหวัดชัยนาทเดือนมิถุนายน 2558 โดยสรุป

การประมวลผลดัชนีราคาผู้บริโภคของประเทศ รายการสินค้าและบริการที่คำนวณมีจำนวน 450 รายการ สำหรับจังหวัดชัยนาท มีจำนวน 265 รายการ ครอบคลุมหมวดอาหารและเครื่องดื่ม เครื่องนุ่งห่ม เภสัชสถาน การตรวจรักษาและบริการส่วนบุคคล ยานพาหนะการขนส่งและการสื่อสาร การบันเทิง การอ่าน การศึกษา และการศาสนา ยาสูบและเครื่องดื่มมีแอลกอฮอล์ เพื่อนำมาคำนวณดัชนีราคาผู้บริโภคของจังหวัดชัยนาทได้ผลดังนี้

1. ดัชนีราคาผู้บริโภคทั่วไปของประเทศเดือนมิถุนายน 2558

ปี 2554 ดัชนีราคาผู้บริโภคทั่วไปของประเทศ เท่ากับ 100 เดือนมิถุนายน 2558 เท่ากับ 106.64 เทียบกับพฤษภาคม 2558 เท่ากับ 106.53 สูงขึ้นร้อยละ 0.10 ถ้าเทียบกับเดือนมิถุนายน 2557 ลดลงร้อยละ 1.07 เทียบเฉลี่ย 6 เดือน (มกราคม – มิถุนายน) 2558 กับระยะเดียวกันของปี 2557 ลดลงร้อยละ 0.81

2. ดัชนีราคาผู้บริโภคของจังหวัดชัยนาทเดือนมิถุนายน 2558

ปี 2554 ดัชนีราคาผู้บริโภคทั่วไปของประเทศ เท่ากับ 100 เดือนมิถุนายน 2558 เท่ากับ 107.7 สำหรับเดือนพฤษภาคม 2558 เท่ากับ 107.6 เดือนมิถุนายน 2557 เท่ากับ 109.0

3. การเปลี่ยนแปลงดัชนีราคาผู้บริโภคของจังหวัดชัยนาทเดือนมิถุนายน 2558 เทียบกับ

3.1 เดือนพฤษภาคม 2558 สูงขึ้นร้อยละ 0.1

3.2 เดือนมิถุนายน 2557 ลดลงร้อยละ 1.2

3.3 เทียบเฉลี่ย 6 เดือน (มกราคม – มิถุนายน 2558) กับระยะเดียวกันของปี 2557 ลดลงร้อยละ 0.7

4. ดัชนีราคาผู้บริโภคของจังหวัดชัยนาทเดือนมิถุนายน 2558 เทียบกับเดือนพฤษภาคม 2558 สูงขึ้นร้อยละ 0.1 (เดือนพฤษภาคม 2558 เทียบกับเดือนเมษายน 2558 ลดลงร้อยละ 1.1) จากการสูงขึ้นของดัชนีหมวดอื่น ๆ ไม่ใช่อาหารและเครื่องดื่ม สูงขึ้นร้อยละ 0.1 สำหรับดัชนีหมวดอาหารและเครื่องดื่มโดยเฉลี่ยไม่เปลี่ยนแปลง

4.1 ดัชนีหมวดอื่น ๆ ไม่ใช่อาหารและเครื่องดื่มสูงขึ้นร้อยละ 0.1 สาเหตุสำคัญมาจากราคาขายปลีกน้ำมันเชื้อเพลิงในประเทศปรับตัวสูงขึ้น ส่งผลให้ดัชนีราคาน้ำมันเชื้อเพลิงสูงขึ้นร้อยละ 0.8

4.2 ดัชนีหมวดอาหารและเครื่องดื่มโดยเฉลี่ยไม่เปลี่ยนแปลง โดยมีความเคลื่อนไหวของดัชนีหมวดเนื้อสัตว์ เป็ดไก่ และสัตว์น้ำสูงขึ้นร้อยละ 0.2 ได้แก่ กุนเชียง ปลาหูหยอย แครง ปลาหูหนึ่ง ดัชนีหมวดไข่และผลิตภัณฑ์นมสูงขึ้นร้อยละ 2.1 ได้แก่ ไข่ไก่ ไข่เป็ด ดัชนีหมวดผักและผลไม้สูงขึ้นร้อยละ 0.3 ได้แก่ ผักกาดขาว ผักคะน้า เห็ด มะเขือ ถั่วฝักยาว มะละกอดิบ ฟักเขียว พริกสด ถั่วงอก ชিং หัวหอมแดง กระเทียม พริกแห้ง ถั่วลิสง ถั่วลิสงกลัวย่น มะม่วง ทุเรียน องุ่น เนื่องจากสภาพอากาศที่ร้อนจัดและแห้งแล้งไม่เอื้ออำนวยต่อการเพาะปลูก ทำให้ผลผลิตทางการเกษตรประเภทผักและผลไม้บางชนิดได้รับความเสียหาย จึงทำให้ปริมาณผลผลิตออกสู่ตลาดน้อยลง ในขณะที่หมวดข้าว แป้งและผลิตภัณฑ์จากแป้งลดลงร้อยละ 1.7 ได้แก่ ข้าวสารจ้าว เต้าหู้

5. พิจารณาเทียบกับเดือนมิถุนายน 2557 ลดลงร้อยละ 1.2 (เดือนพฤษภาคม 2558 เทียบกับเดือนพฤษภาคม 2557 ลดลงร้อยละ 1.2) จากการลดลงของดัชนีหมวดอาหารและเครื่องดื่มไม่มีแอลกอฮอล์ร้อยละ 0.2 จากการลดลงของดัชนีหมวดข้าว แป้งและผลิตภัณฑ์จากแป้งร้อยละ 3.7 ดัชนีหมวดเนื้อสัตว์ เป็ด ไก่ และสัตว์น้ำลดลง 0.7 ดัชนีหมวดไข่และผลิตภัณฑ์นมลดลงร้อยละ 4.6 ในขณะที่ดัชนีหมวดผักและผลไม้สูงขึ้นร้อยละ 5.4 ดัชนีหมวดเครื่องดื่มไม่มีแอลกอฮอล์สูงขึ้นร้อยละ 1.2 ดัชนีหมวดอาหารบริโภค-ในบ้านสูงขึ้นร้อยละ 0.1 สำหรับดัชนีหมวดอื่น ๆ ไม่ใช่อาหาร และเครื่องดื่มลดลงร้อยละ 1.9 จากการลดลงของดัชนีหมวดเคสสถานร้อยละ 0.3 ดัชนีหมวดพาหนะ การขนส่ง และการสื่อสารลดลงร้อยละ 7.2 ในขณะที่ดัชนีหมวดเครื่องนุ่งห่มและรองเท้าสูงขึ้นร้อยละ 3.6 ดัชนีหมวดการตรวจรักษาและบริการส่วนบุคคลสูงขึ้นร้อยละ 0.2 ดัชนีหมวดยาสูบและเครื่องดื่มแอลกอฮอล์สูงขึ้นร้อยละ 7.8

6. พิจารณาดัชนีเฉลี่ยช่วงระยะเวลา 6 เดือน (มกราคม – มิถุนายน) ปี 2558 เทียบกับช่วงเดียวกันของปี 2557 ลดลงร้อยละ 0.7 จากการลดลงของดัชนีหมวดอื่น ๆ ไม่ใช่อาหาร และเครื่องดื่มร้อยละ 1.6 จากการลดลงของดัชนีหมวดพาหนะ การขนส่ง และการสื่อสารร้อยละ 7.7 ในขณะที่ดัชนีหมวดเครื่องนุ่งห่มและรองเท้าสูงขึ้นร้อยละ 7.4 ดัชนีหมวดเคสสถานสูงขึ้นร้อยละ 0.5 ดัชนีหมวดการตรวจรักษาและบริการส่วนบุคคลสูงขึ้นร้อยละ 0.2 ดัชนีหมวดยาสูบและเครื่องดื่มมีแอลกอฮอล์สูงขึ้นร้อยละ 6.3 สำหรับดัชนีหมวดอาหารและเครื่องดื่มไม่มีแอลกอฮอล์สูงขึ้นร้อยละ 0.4 จากการสูงขึ้นของดัชนีหมวดเนื้อสัตว์ เป็ดไก่และสัตว์น้ำร้อยละ 0.6 ดัชนีหมวดผักและผลไม้สูงขึ้นร้อยละ 2.5 ดัชนีหมวดเครื่องประกอบอาหารสูงขึ้นร้อยละ 6.3 ดัชนีหมวดเครื่องดื่มไม่มีแอลกอฮอล์สูงขึ้นร้อยละ 1.4 ดัชนีหมวดอาหารบริโภค-ในบ้านสูงขึ้นร้อยละ 0.1 ดัชนีหมวดอาหารบริโภค-นอกร้านสูงขึ้นร้อยละ 0.5 ในขณะที่ดัชนีหมวดข้าว แป้งและผลิตภัณฑ์จากแป้งลดลงร้อยละ 2.7 ดัชนีหมวดไข่และผลิตภัณฑ์จากนมลดลงร้อยละ 5.3

ภาวะสินค้าเกษตรที่สำคัญของจังหวัด

สถานการณ์การตลาดสินค้าเศรษฐกิจ พืชเศรษฐกิจจังหวัดชัยนาท ประจำเดือนมิถุนายน 2558 มีดังนี้

1. ข้าวเปลือกนาปี ปีการผลิต 2558 มีพื้นที่เพาะปลูก 447,368 ไร่ คาดการณ์ผลผลิต 300,631 ตัน
 - ราคาข้าวเปลือกจำวนชนิด 5% ความชื้นไม่เกิน 15% ตันละ 7,600-7,800 บาท ราคายังคงทรงตัวเมื่อเทียบกับเดือนก่อน
 - ราคาข้าวเปลือกจำวนชนิด 5% ความชื้นไม่เกิน 20%-25% ตันละ 6,500-7,200 บาท ราคายังคงทรงตัวเมื่อเทียบกับเดือนก่อน
2. เมล็ดพันธุ์ข้าว ตันละ 15,000 บาท ราคายังคงทรงตัวเมื่อเทียบกับเดือนก่อน
3. ข้าวโพดเลี้ยงสัตว์ ผลผลิตจะออกสู่ตลาดประมาณเดือนสิงหาคม - ธันวาคม
4. มันสำปะหลัง ออกสู่ตลาดในช่วงเดือนพฤศจิกายน - มีนาคม
5. อ้อยโรงงาน ผลผลิตจะออกสู่ตลาดในช่วงเดือนพฤศจิกายน - เมษายน

ตารางที่ 1-3 ดัชนีราคาผู้บริโภคจังหวัดชัยนาท ปี 2558

หมวด	สัดส่วน น้ำหนัก ปีฐาน	ดัชนี				อัตราการเปลี่ยนแปลง		
		เม.ย.- 58	พ.ค.- 58	มิ.ย.- 58	ม.ค.- มิ.ย.58	มิ.ย.58/ พ.ค.58	มิ.ย.58/ มิ.ย.57	ม.ค.-มิ.ย.58/ ม.ค.-มิ.ย.57
รวมทุกรายการ	100.00	107.4	107.6	107.7	107.3	0.1	-1.2	-0.7
หมวดอาหารและเครื่องดื่ม	40.60	114.6	114.9	114.9	114.1	0.0	-0.2	0.4
ข้าว แป้งและผลิตภัณฑ์จากแป้ง	6.17	101.4	101.4	99.7	101.5	-1.7	-3.7	-2.7
เนื้อสัตว์ เป็ดไก่ และสัตว์น้ำ	10.07	115.6	116.0	116.2	115.2	0.2	-0.7	0.6
ไข่และผลิตภัณฑ์นม	2.90	104.8	104.7	106.9	106.4	2.1	-4.6	-5.3
ผักและผลไม้	4.82	125.0	126.1	126.5	120.2	0.3	5.4	2.5
เครื่องประกอบอาหาร	3.48	111.5	111.5	111.5	111.5	0.0	0.0	6.3
เครื่องดื่มไม่มีแอลกอฮอล์	2.42	108.1	108.1	108.1	108.3	0.0	1.2	1.4
อาหารบริโภค-ในบ้าน	7.05	108.2	108.2	108.2	108.2	0.0	0.1	0.1
อาหารบริโภค-นอกบ้าน	3.69	118.2	118.2	118.2	118.2	0.0	0.0	0.5
หมวดอื่น ๆ ไม่ใช่อาหารและเครื่องดื่ม	59.40	102.1	102.2	102.3	102.1	0.1	-1.9	-1.6
หมวดเครื่องนุ่งห่มและรองเท้า	3.80	115.6	115.6	115.6	115.3	0.0	3.6	7.4
หมวดเคหสถาน	21.00	105.1	104.6	104.6	104.9	0.0	-0.3	0.5
หมวดการตรวจรักษาและบริการส่วนบุคคล	6.23	102.3	102.3	102.3	102.3	0.0	0.2	0.2
หมวดพาหนะ การขนส่ง และการสื่อสาร	21.09	94.0	94.8	95.1	94.6	0.3	-7.2	-7.7
หมวดการบันเทิง การอ่านและการศึกษา	4.09	100.7	100.7	100.7	100.7	0.0	0.0	0.0
หมวดยาสูบและเครื่องดื่มมีแอลกอฮอล์	3.20	120.9	120.9	120.9	119.3	0.0	7.8	6.3
ดัชนีราคาผู้บริโภคพื้นฐาน	65.21	105.2	105.2	105.2	105.1	0.0	0.9	1.4
กลุ่มอาหารสดและพลังงาน	34.79	108.7	109.2	109.4	108.4	0.2	-4.7	-4.5
- อาหารสด	23.96	114.7	115.1	115.1	113.8	0.0	-0.5	-0.4
- พลังงาน	10.83	96.3	97.0	97.5	97.2	0.5	-13.9	-13.4

ที่มา : สำนักดัชนีเศรษฐกิจการค้า สำนักงานปลัดกระทรวงพาณิชย์ กระทรวงพาณิชย์ โดย สำนักงานพาณิชย์จังหวัดชัยนาท

ส่วนดัชนีราคาผู้บริโภคจังหวัดชัยนาทในไตรมาส 2 ปี 2558 มีรายละเอียดดังนี้

ตารางที่ 1-4 ดัชนีราคาผู้บริโภคจังหวัดชัยนาท ไตรมาส 2 ปี 2558

หมวด	ดัชนี				อัตราการเปลี่ยนแปลง	
	เม.ย.-58	พ.ค.-58	มิ.ย.-58	เฉลี่ยราย ไตรมาส	พ.ค.58/ เม.ย.58	มิ.ย.58/พ.ค. 58
รวมทุกรายการ	107.4	107.6	107.7	107.6	0.2	0.1
หมวดอาหารและเครื่องดื่ม	114.6	114.9	114.9	114.8	0.3	0.0
ข้าว แป้งและผลิตภัณฑ์จากแป้ง	101.4	101.4	99.7	100.8	0.0	-1.7
เนื้อสัตว์ เป็ดไก่ และสัตว์น้ำ	115.6	116.0	116.2	115.9	0.3	0.2
ไข่และผลิตภัณฑ์นม	104.8	104.7	106.9	105.5	-0.1	2.1
ผักและผลไม้	125.0	126.1	126.5	125.9	0.9	0.3
เครื่องประกอบอาหาร	111.5	111.5	111.5	111.5	0.0	0.0
เครื่องดื่มไม่มีแอลกอฮอล์	108.1	108.1	108.1	108.1	0.0	0.0
อาหารบริโภค-ในบ้าน	108.2	108.2	108.2	108.2	0.0	0.0
อาหารบริโภค-นอกบ้าน	118.2	118.2	118.2	118.2	0.0	0.0
หมวดอื่น ๆ ไม่ใช่อาหารและเครื่องดื่ม	102.1	102.2	102.3	102.2	0.1	0.1
หมวดเครื่องนุ่งห่มและรองเท้า	115.6	115.6	115.6	115.6	0.0	0.0
หมวดเคหสถาน	105.1	104.6	104.6	104.8	-0.5	0.0
หมวดการตรวจรักษาและบริการส่วนบุคคล	102.3	102.3	102.3	102.3	0.0	0.0
หมวดพาหนะ การขนส่ง และการสื่อสาร	94.0	94.8	95.1	94.6	0.9	0.3
หมวดการบันเทิงการอ่านและการศึกษา	100.7	100.7	100.7	100.7	0.0	0.0
หมวดยาสูบและเครื่องดื่มมีแอลกอฮอล์	120.9	120.9	120.9	120.9	0.0	0.0
ดัชนีราคาผู้บริโภคพื้นฐาน	105.2	105.2	105.2	105.2	0.0	0.0
กลุ่มอาหารสดและพลังงาน	108.7	109.2	109.4	109.1	0.5	0.2
- อาหารสด	114.7	115.1	115.1	115.0	0.0	0.0
- พลังงาน	96.3	97.0	97.5	96.9	0.7	0.5

ที่มา : สำนักดัชนีเศรษฐกิจการค้า สำนักงานปลัดกระทรวงพาณิชย์ กระทรวงพาณิชย์ โดย สำนักงานพาณิชย์จังหวัดชัยนาท

หมายเหตุ : ดัชนีราคาผู้บริโภคพื้นฐาน คือ ดัชนีราคาผู้บริโภคชุดทั่วไปที่หักรายการสินค้ากลุ่มอาหารสดและสินค้ากลุ่มพลังงาน

การจดทะเบียนโรงงานอุตสาหกรรมจังหวัดชัยนาท

ความเคลื่อนไหวการลงทุนอุตสาหกรรม ในพื้นที่จังหวัดชัยนาท มีโรงงานที่ได้รับอนุญาตให้ประกอบกิจการ (สะสม) ณ วันที่ 30 มิถุนายน 2558 จำนวนทั้งสิ้น 449 โรงงาน เงินลงทุนรวม 19,004.063 ล้านบาท และมีจำนวนคนงาน 10,535 คน โดยจำแนกตามจำพวกโรงงานตามพระราชบัญญัติโรงงาน พ.ศ. 2535 ได้ดังนี้

จำพวกที่	จำนวนโรงงาน (โรงงาน)	จำนวนเงินทุน (ล้านบาท)	จำนวนคนงาน (คน)
1	46	8.720	127
2	75	195.748	773
3	328	18,779.594	9,635
รวม	449	19,004.063	10,535

ที่มา : สำนักงานอุตสาหกรรมจังหวัดชัยนาท (ณ 30 มิถุนายน 2558)

ความเคลื่อนไหวการลงทุนอุตสาหกรรมที่สำคัญของจังหวัดในเดือนนี้ ประกอบด้วย

1. สาขาอุตสาหกรรมที่มีการลงทุนมากที่สุด ของจังหวัด ได้แก่ อุตสาหกรรมการเกษตร ประกอบด้วยเก็บรักษาหรือลำเลียงพืช เมล็ดพืชหรือผลิตผลจากพืชในไซโล โกดังหรือคลังสินค้า เป็นหลัก ปัจจุบันมีจำนวนโรงงานทั้งสิ้น 37 โรงงาน เงินทุน 403,520,000 บาท คนงาน 190 คน
2. ภาพการณ์ลงทุนด้านอุตสาหกรรมในจังหวัด ผลจากการพิจารณาข้อมูลการลงทุนอุตสาหกรรมในเดือนนี้ เปรียบเทียบกับช่วงระยะเวลาเดียวกันในปีก่อน พบว่ามีอัตราการขยายตัวคงที่ของจำนวนโรงงานที่ได้รับอนุญาตใหม่



บทที่ 2

ดัชนีชี้วัดภาวะแรงงาน

จังหวัดชัยนาท

บทที่ 2 ดัชนีชี้วัดภาวะแรงงานจังหวัดชัยนาท

ดัชนีชี้วัดภาวะแรงงานจังหวัดชัยนาท

ภาวะด้านแรงงานมีการเคลื่อนไหวเปลี่ยนแปลงตลอดเวลา สืบเนื่องจากปัจจัยทางเศรษฐกิจ สังคม และการเมือง เช่น สถานการณ์ทางการเมืองสับสนไร้ทิศทางที่ชัดเจน จะส่งผลถึงความเชื่อมั่นของนักธุรกิจ นักลงทุนทั้งในและต่างประเทศ เกิดการชะลอการลงทุน ชะลอการขยายกิจการ รวมถึงชะลอการจ้างงาน ในขณะที่การผลิตคนเพื่อเข้าสู่ตลาดแรงงานของภาคการศึกษายังคงมีอย่างต่อเนื่อง มีอาจชะลอตามภาวะการณ์ด้านเศรษฐกิจ จึงส่งผลต่อการว่างงาน การทำงานต่ำระดับ นอกจากนี้การเปลี่ยนแปลงทางเทคโนโลยีการผลิต ต้นทุนการผลิต ฤดูกาล ทักษะคนดีทั้งของฝ่ายนายจ้างและผู้ใช้งาน เหล่านี้ล้วนเป็นปัจจัยที่นำไปสู่การเปลี่ยนแปลงของภาวะด้านแรงงาน ไม่ว่าจะเป็นรูปแบบการจ้างงาน การเคลื่อนย้ายแรงงาน ฝีมือแรงงาน มาตรฐานแรงงาน ฯลฯ ดังนั้น การจะทราบความเคลื่อนไหวหรือการเปลี่ยนแปลงของภาวะแรงงาน จึงต้องมีการพิจารณาศึกษาเพื่อกำหนดตัวชี้วัด พร้อมทั้งติดตามการเปลี่ยนแปลง เพื่อศึกษาวิเคราะห์ถึงสาเหตุของปัญหา รวมถึงการคาดการณ์อนาคต อันจะเอื้อประโยชน์ต่อการตัดสินใจในการกำหนดแผนงานที่จะต้องทำให้สนองต่อความต้องการของทุกกลุ่มทั้งนายจ้าง ผู้ใช้งานรวมทั้งองค์กรต่าง ๆ ทั้งภาครัฐและเอกชนสถานการณ์แรงงานจังหวัดชัยนาท ไตรมาส 2 ปี 2558 ฉบับนี้จะขอเสนอตัวชี้วัดภาวะแรงงานดังนี้

1. อัตราการมีส่วนร่วมในกำลังแรงงาน

อัตราการมีส่วนร่วมในกำลังแรงงานเป็นตัวชี้วัดที่แสดงให้เห็นถึงสภาพกำลังแรงงานในตลาดแรงงานของจังหวัดชัยนาท เมื่อเทียบกับประชากรวัยแรงงานทั้งหมด โดยคำนวณจากกำลังแรงงานในจังหวัดชัยนาทเทียบกับประชากรที่มีอายุ 15 ปีขึ้นไปในจังหวัดชัยนาท จะพบว่าในไตรมาส 2 ปี 2558 อัตราการมีส่วนร่วมในกำลังแรงงานจังหวัดชัยนาท มีอัตราร้อยละ 68.64 เพิ่มขึ้นจากไตรมาส 1 ปี 2558 ที่มีอัตรา 67.85 และเมื่อเปรียบเทียบกับไตรมาสเดียวกันของปีที่ผ่านมา พบว่าเพิ่มขึ้นจากไตรมาส 2 ปี 2557 ที่มีอัตรา 68.28 เมื่อพิจารณาจากแผนภูมิ จะพบว่า ไตรมาส 2,3,4 ปี 2556 และไตรมาส 2,3,4 ปี 2557 มีการปรับเพิ่มขึ้นสืบเนื่องมาจากปัจจัยฤดูกาลที่ส่งผลต่อการมีงานทำของกำลังแรงงาน (แผนภูมิ 2-1)

แผนภูมิ 2-1 อัตราการมีส่วนร่วมในกำลังแรงงานจังหวัดชัยนาท

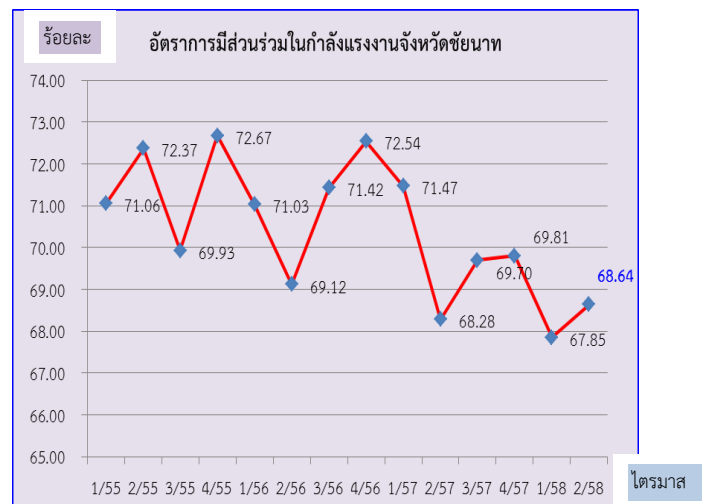

ที่มา : สำนักงานสถิติจังหวัดชัยนาท

หมายเหตุ : อัตราการมีส่วนร่วมในกำลังแรงงานของจังหวัดชัยนาท = $\frac{\text{กำลังแรงงานในจังหวัด} \times 100}{\text{ประชากรที่มีอายุ 15 ปีขึ้นไปในจังหวัด}}$

2. อัตราการมีงานทำ

อัตราการมีงานทำต่อกำลังแรงงานเป็นตัวชี้วัดที่แสดงให้เห็นภาวะการมีงานทำในตลาดแรงงานของจังหวัดชัยนาท ว่ามีสัดส่วนมากน้อยเพียงใด สำหรับอัตราการมีงานทำในภาคเกษตรของจังหวัดชัยนาท ซึ่งคำนวณจากผู้มีงานทำในภาคเกษตรจังหวัด ต่อกำลังแรงงานที่มีงานทำในจังหวัดในไตรมาส 2 ปี 2558 พบว่า **อัตราการมีงานทำในภาคเกษตรจังหวัดชัยนาท** มีอัตราร้อยละ 40.46 เมื่อเปรียบเทียบกับไตรมาสที่ผ่านมาจะพบว่า อัตราการมีงานทำในภาคเกษตรจังหวัดชัยนาท มีสัดส่วนเพิ่มขึ้นจากไตรมาส 1 ปี 2558 ที่มีอัตราร้อยละ 35.78 อย่างเห็นได้ชัด เมื่อเปรียบเทียบกับไตรมาส

เดียวกันของปีที่ผ่านมา มีสัดส่วนที่ลดลง คือมีอัตราร้อยละ 60.40 เนื่องจากไตรมาสนี้เป็นช่วงหยุดการเพาะปลูกตั้งแต่เดือนตุลาคม 2557 – เดือนเมษายน 2558 เนื่องจากขาดแคลนน้ำ และราคาสินค้าเกษตรตกต่ำ จึงทำให้การจ้างแรงงานในภาคเกษตรลดลง ส่วนอัตราการมีงานทำนอกภาคเกษตรก็มีสัดส่วนที่ลดลงในไตรมาสนี้ มีอัตราร้อยละ 59.54 ซึ่งลดลงจากไตรมาส 1 ปี 2558 ที่มีอัตราร้อยละ 64.22 เนื่องจากเป็นช่วงเริ่มการเพาะปลูกในช่วงเดือนพฤษภาคม – มิถุนายน (แผนภูมิ 2-2)

แผนภูมิ 2-2 อัตราการมีงานทำใน/นอกภาคเกษตรจังหวัดชัยนาท

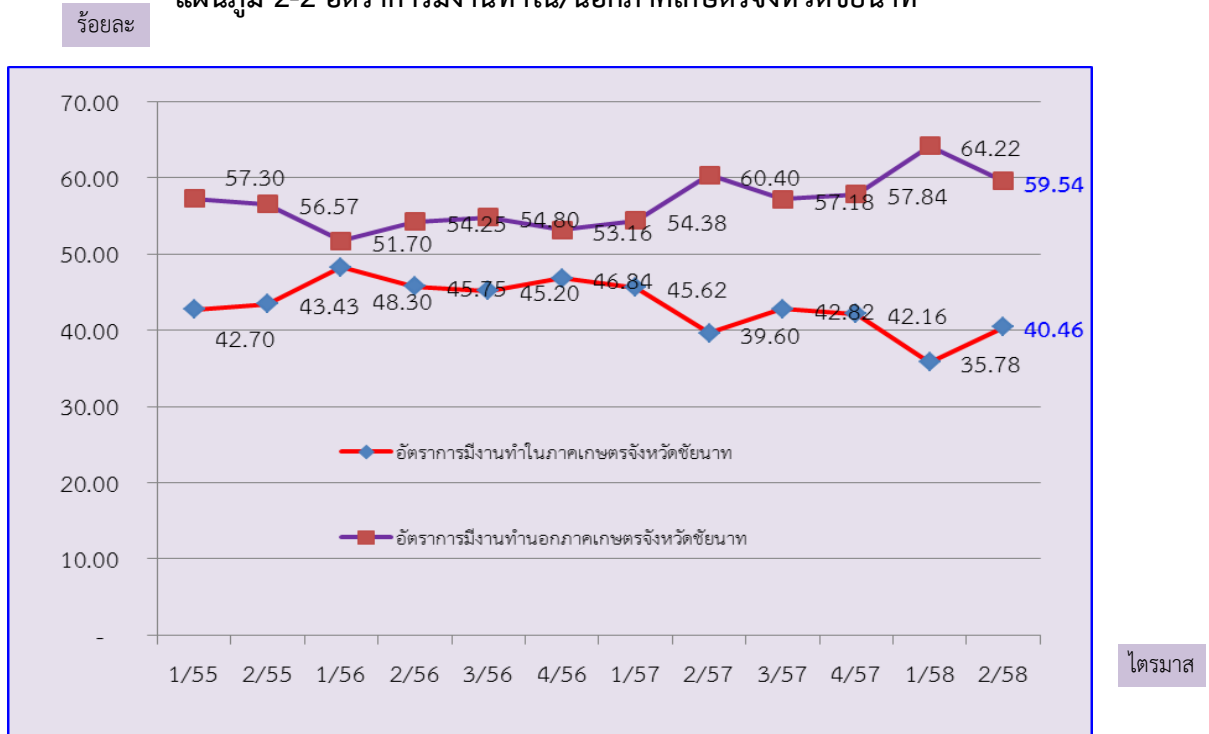

ที่มา : สำนักงานสถิติจังหวัดชัยนาท

หมายเหตุ : 1) อัตราการมีงานทำในภาคเกษตรของจังหวัด = $\frac{\text{ผู้ทำงานในภาคเกษตรของจังหวัด}}{\text{ผู้มีงานทำในจังหวัด}} \times 100$

2) อัตราการมีงานทำนอกภาคเกษตรของจังหวัด = $\frac{\text{ผู้ทำงานนอกภาคเกษตรของจังหวัด}}{\text{ผู้มีงานทำในจังหวัด}} \times 100$

เมื่อพิจารณาอัตราการจ้างงานทำเฉพาะในส่วนภาคอุตสาหกรรมการผลิต โดยคำนวณจากจำนวนผู้
 จ้างงานทำในภาคอุตสาหกรรมการผลิตเปรียบเทียบกับจำนวนผู้จ้างงานทำทั้งหมดจะพบว่า ในไตรมาสนี้มีอัตราการ
 จ้างงานในภาคผลิตมีอัตราร้อยละ 11.83 ซึ่งลดลงจากไตรมาส 2 ปี 2558 ที่มีอัตราร้อยละ 12.86
 อันเนื่องมาจากปัจจัยฤดูกาล (ขาดแคลนน้ำในการเพาะปลูก) ทำให้เกษตรกรได้เริ่มทำการเพาะปลูกในช่วงเดือน
 พฤษภาคม – มิถุนายน ผนวกกับสถานการณ์เศรษฐกิจ ตามที่ได้กล่าวมาแล้ว ทำให้การจ้างงานในภาคการผลิต
 ลดลง และเมื่อเปรียบเทียบกับไตรมาสเดียวกันของปีที่ผ่านมา พบว่า มีสัดส่วนที่ลดลงที่อัตราร้อยละ 12.28
 จึงแสดงให้เห็นว่าการเพิ่มขึ้นหรือลดลงเป็นผลจากปัจจัยฤดูกาลปรากฏรายละเอียดตามแผนภูมิ 2-3

แผนภูมิ 2-3 อัตราการจ้างงานทำในอุตสาหกรรมการผลิตจังหวัดชัยนาท

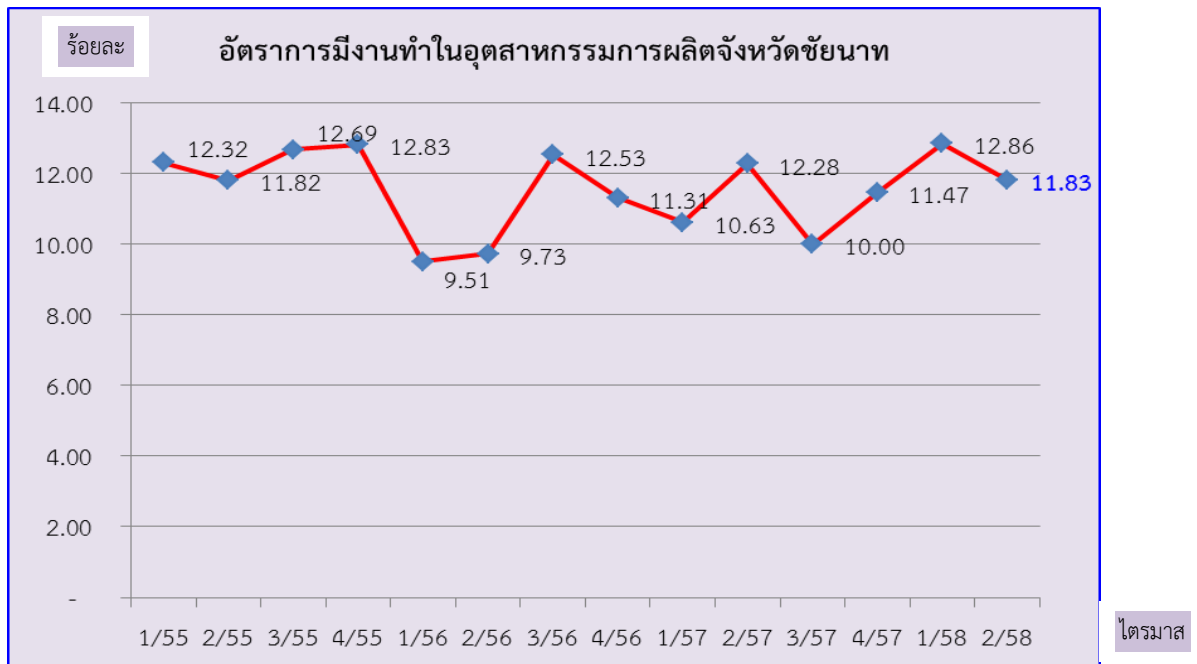

ที่มา : สำนักงานสถิติจังหวัดชัยนาท

หมายเหตุ : อัตราการจ้างงานทำในอุตสาหกรรมของจังหวัด = $\frac{\text{ผู้จ้างงานทำในภาคอุตสาหกรรมของจังหวัด} \times 100}{\text{ผู้จ้างงานทำในจังหวัด}}$

โดยสรุปในภาพรวมจะพบว่าอัตราการจ้างงานทำหรือการมีส่วนร่วมในกำลังแรงงานของจังหวัด
 ชัยนาท จะมีลักษณะการเคลื่อนย้ายแรงงานแบบเป็นวัฏจักรหรือวงจร ทั้งนี้เพราะพื้นที่จังหวัดชัยนาทเป็นเขต
 เกษตรกรรม ประชาชนผู้เป็นกำลังแรงงานของจังหวัดจะอาศัยอยู่ในภาคส่วนของเกษตรกรรมเพื่อช่วยครัวเรือนใน
 การทำเกษตรกรรมเป็นส่วนใหญ่ เมื่อหมดฤดูเก็บเกี่ยวผลผลิตก็จะเคลื่อนย้ายไปทำงานทำในภาคอุตสาหกรรมใน
 จังหวัดอื่น ๆ และจะกลับมาอีกครั้งในฤดูเพาะปลูก วนเวียนในลักษณะเช่นนี้เป็นอย่างเป็นวัฏจักรทุกปี จึงอาจส่งผลต่อ
 การขาดแคลนแรงงานในบางฤดูกาล

3. อัตราการว่างงาน

การศึกษาอัตราการว่างงานในปีที่ผ่านมาจะพบว่า อัตราการว่างงานของจังหวัดชัยนาท แต่ละไตรมาสจะปรับตัวสูงขึ้นและลดลงตามปัจจัยในเรื่องฤดูกาล เนื่องจากจังหวัดชัยนาท เป็นพื้นที่เกษตรกรรม สามารถทำการเกษตรได้ตลอดฤดูกาล ในไตรมาส 2 ปี 2558 เป็นช่วงฤดูการหยุดการเพาะปลูก (เนื่องจากในปีนี้ ประสบปัญหาฝนทิ้งช่วงและมีปริมาณน้ำน้อยไม่เพียงพอต่อการเพาะปลูก และกำลังจะเข้าสู่ฤดูแล้ง) ส่งผลให้แรงงานในภาคเกษตรกรรมของจังหวัดชัยนาทว่างงานมีอัตราร้อยละ 1.21 เมื่อเปรียบเทียบกับไตรมาส 2 ปี 2558 (2.24) มีอัตราที่ลดลง ซึ่งเป็นช่วงฤดูฝนเริ่มทำการเพาะปลูก จึงเป็นปัจจัยที่มีผลต่ออัตราการว่างงาน ดังนั้นอัตราการว่างงานจึงเป็นเครื่องชี้วัดที่เกี่ยวข้องกับปัจจัยฤดูกาล นอกจากนี้อัตราการว่างงานจะเกี่ยวข้องกับภาวะเศรษฐกิจและพื้นที่ กล่าวคือ แรงงานจะมีการเคลื่อนย้ายสู่ภาคเกษตรในไตรมาสที่เป็นฤดูเพาะปลูก

สำหรับอัตราการว่างงานในจังหวัดชัยนาท ไตรมาส 2 ปี 2558 มีอัตราร้อยละ 1.21 ซึ่งมีรายละเอียดในแผนภูมิต่อไปนี้

แผนภูมิ 2-4 อัตราการว่างงานจังหวัดชัยนาท

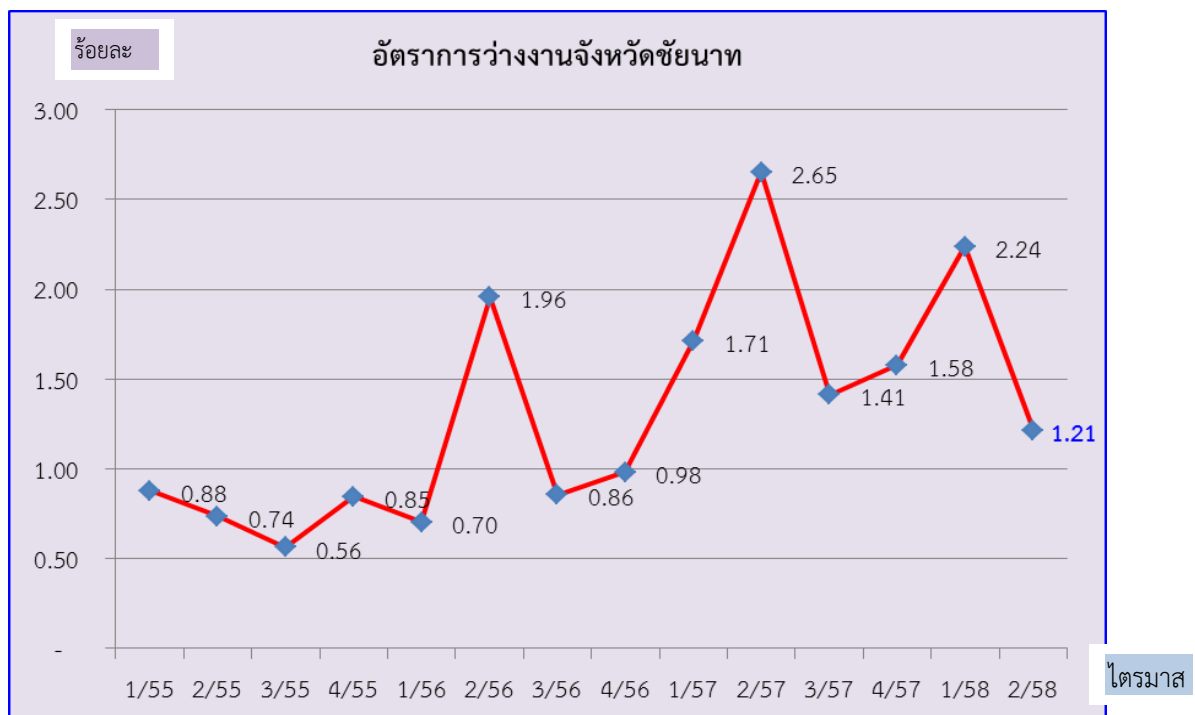

ที่มา : สำนักงานสถิติจังหวัดชัยนาท

หมายเหตุ : อัตราการว่างงานของจังหวัดชัยนาท

$$= \frac{\text{ผู้ว่างงานในจังหวัด} \times 100}{\text{กำลังแรงงานของจังหวัด}}$$

4. อัตราการเปลี่ยนแปลงของจำนวนผู้ประกันตนในระบบประกันสังคม (มาตรา 33) ผู้ประกันตนที่ขอรับประโยชน์ทดแทนกรณีว่างงาน และผู้ประกันตนที่ขึ้นทะเบียนขอรับประโยชน์ทดแทนกรณีเลิกจ้าง

จำนวนผู้ประกันตนมาตรา 33 ของสำนักงานประกันสังคม ไตรมาส 2 ปี 2558 มีจำนวน 15,429 คน อัตราการเปลี่ยนแปลงของจำนวนผู้ประกันตน (มาตรา 33) (YoY) ลดลงร้อยละ 0.30 จากไตรมาสก่อนที่มีอัตราร้อยละ 2.26 จำนวนผู้ประกันตนที่ขอรับประโยชน์ทดแทนกรณีว่างงาน 402 คน (ใช้ข้อมูลจากสำนักงานประกันสังคม) อัตราการเปลี่ยนแปลงของผู้ประกันตนที่ขอรับประโยชน์ทดแทนกรณีว่างงาน ร้อยละ -13.73 ลดลงเมื่อเทียบกับไตรมาสก่อนที่มีอัตราร้อยละ 11.01 สำหรับจำนวนผู้ประกันตนที่ขึ้นทะเบียนขอรับประโยชน์ทดแทนกรณีเลิกจ้าง (ใช้ข้อมูลจากสำนักงานประกันสังคม) ในไตรมาสนี้มีผู้ประกันตนที่ขึ้นทะเบียนขอรับประโยชน์ทดแทนกรณีเลิกจ้าง จำนวน 84 คน เพิ่มขึ้นจากไตรมาสก่อนและไตรมาสเดียวกันของปีที่ผ่านมา ซึ่งไม่มีผู้ประกันตนที่ขึ้นทะเบียนขอรับประโยชน์ทดแทนกรณีเลิกจ้าง

แผนภูมิ 2-5 อัตราการเปลี่ยนแปลงของจำนวนผู้ประกันตนในระบบประกันสังคม (มาตรา 33) ผู้ประกันตนที่ขึ้นทะเบียนขอรับประโยชน์ทดแทนกรณีว่างงาน และกรณีเลิกจ้าง จังหวัดชัยนาท

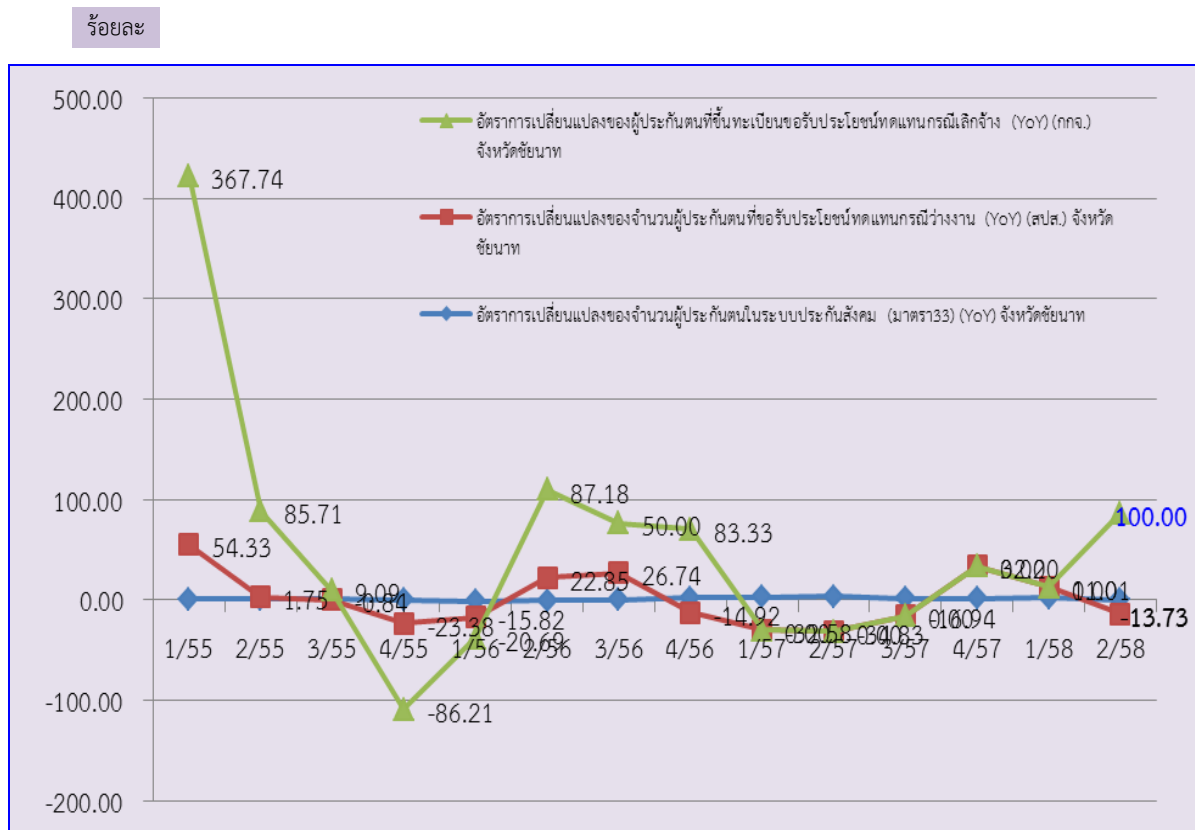

ที่มา : สำนักงานประกันสังคมจังหวัดชัยนาท

หมายเหตุ : ประมวลผลข้อมูลโดยสำนักงานแรงงานจังหวัดชัยนาท

5. อัตราการบรรจุงาน

อัตราการบรรจุงานในแต่ละไตรมาสเป็นตัวชี้วัดที่แสดงให้เห็นถึงการเคลื่อนไหวของภาวะการณืด้านแรงงาน ซึ่งสามารถศึกษา วิเคราะห์กับจำนวนตำแหน่งงานว่าง และจำนวนผู้สมัครงาน โดยเมื่อวิเคราะห์จำนวนการบรรจุงานที่สำนักงานจัดหางานจังหวัดดำเนินการ เทียบกับจำนวนตำแหน่งงานว่างที่แจ้งผ่านสำนักงานจัดหางานจังหวัดชยนาท จะพบว่า อัตราการบรรจุงานต่อตำแหน่งงานว่าง ไตรมาส 2 ปี 2558 อยู่ที่อัตราร้อยละ 122.89 โดยมีอัตราเพิ่มขึ้นจากไตรมาส 1 ปี 2558 ที่มีอัตราร้อยละ 95.35 อย่างไรก็ตามอัตราการบรรจุงานต่อตำแหน่งงานว่างไตรมาสนี้มีสัดส่วนที่ลดลงเมื่อเทียบกับไตรมาสเดียวกันของปีที่ผ่านมา ที่มีอัตราร้อยละ 119.46 (แผนภูมิ 2-6) เมื่อเปรียบเทียบสัดส่วนของผู้บรรจุงานกับจำนวนผู้สมัครงานที่มีอัตราร้อยละ 42.59 จะพบว่า มีอัตราลดลงจากไตรมาส 2 ปี 2558 ที่มีอัตรา 48.98 ทั้งนี้อาจเป็นเพราะในไตรมาสนี้มียอดตำแหน่งงานว่างมากกว่าไตรมาสที่ผ่านมา และผู้ที่ได้รับการบรรจุงานมีสัดส่วนที่ลดลงจากไตรมาสที่แล้ว เมื่อเปรียบเทียบกันแล้ว จึงทำให้เห็นภาพว่ามีอัตราการบรรจุงานต่อผู้สมัครงานลดลง

แผนภูมิ 2-6 อัตราการบรรจุงานต่อผู้สมัครงาน/ตำแหน่งงานว่างในจังหวัดชยนาท

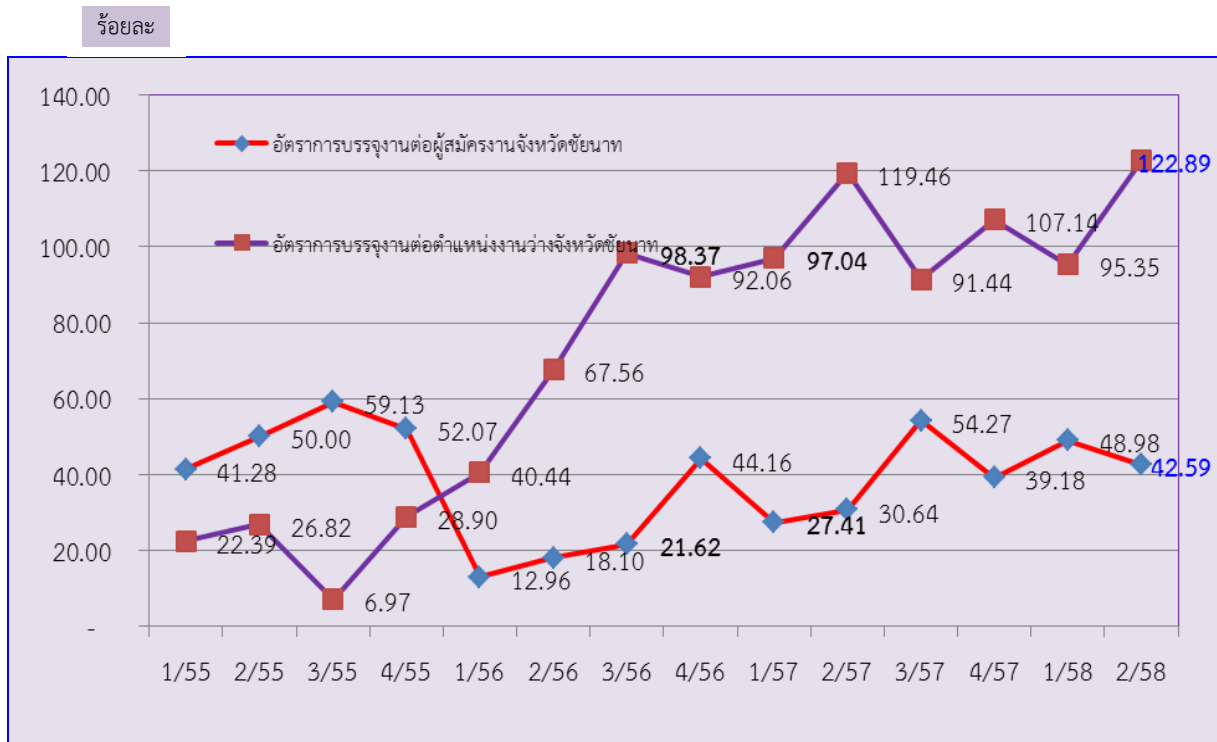

ที่มา : สำนักงานจัดหางานจังหวัดชยนาท

หมายเหตุ :

- 1) อัตราการบรรจุงานต่อผู้สมัครงานจังหวัด = $\frac{\text{ผู้ได้รับการบรรจุงานในจังหวัด} \times 100}{\text{ผู้สมัครงานในจังหวัด}}$
- 2) อัตราการบรรจุงานต่อตำแหน่งงานว่างจังหวัด = $\frac{\text{ผู้ได้รับการบรรจุงานในจังหวัด} \times 100}{\text{ตำแหน่งงานว่างในจังหวัด}}$

6. อัตราการจ้างแรงงานต่างด้าว

อัตราการจ้างแรงงานต่างด้าวต่อจำนวนผู้
มีงานทำทั้งหมด คิดเป็นร้อยละ 0.92 หมายถึง
ผู้มีงานทำทุก ๆ 100 คน จะมีการจ้างแรงงานต่าง
ด้าวประมาณ 1 คน และอัตราการจ้างแรงงานต่าง

ด้าว 3 สัญชาติ (พม่า ลาว กัมพูชา) ต่อจำนวนผู้
มีงานทำทั้งหมดอยู่ที่ร้อยละ 0.87 แสดงว่าผู้
มีงานทำทุก ๆ 100 คน จะเป็นการจ้างแรงงานต่าง
ด้าว 3 สัญชาติพม่า ลาว กัมพูชา 1 คน

แผนภูมิ 2-7 อัตราการจ้างแรงงานต่างด้าวในจังหวัดชัยนาท

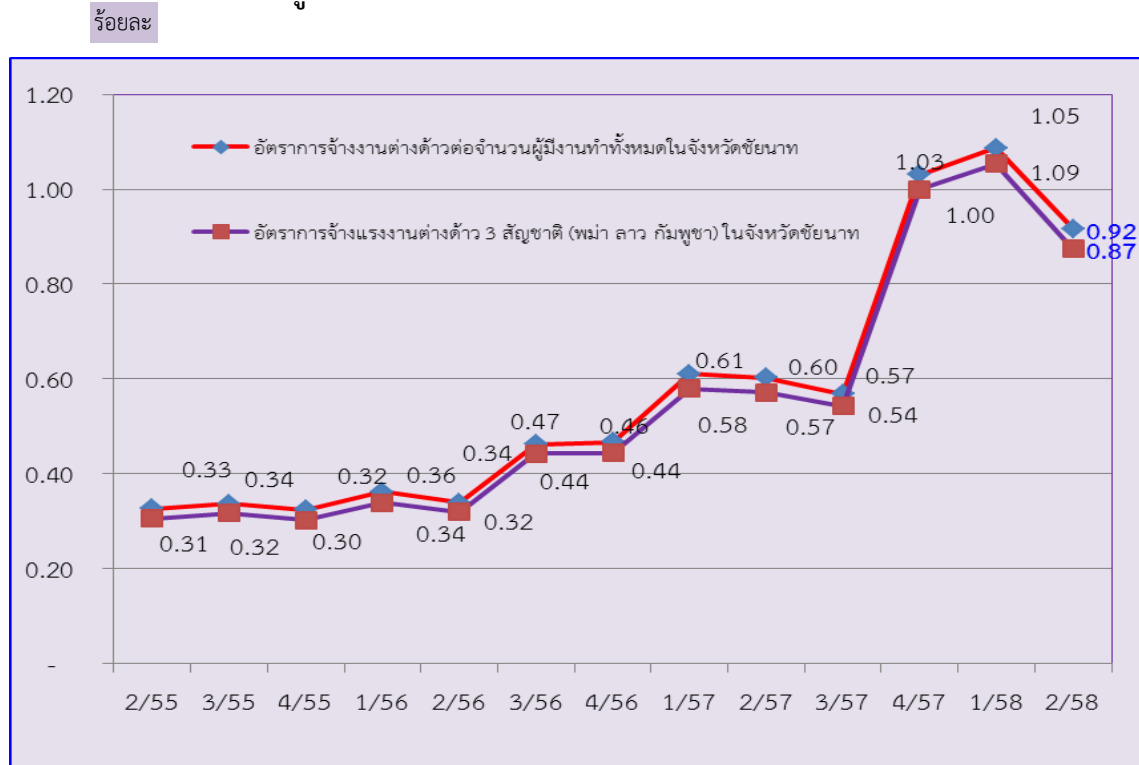

ที่มา : สำนักงานจัดหางานจังหวัดชัยนาท

หมายเหตุ : ประมวลข้อมูลโดยสำนักงานแรงงานจังหวัดชัยนาท

7. อัตราการปฏิบัติไม่ถูกต้องตามกฎหมายคุ้มครองแรงงานและกฎหมายความปลอดภัยในการทำงานของ สถานประกอบการ

อัตราการปฏิบัติไม่ถูกต้องตามกฎหมายคุ้มครองแรงงานสถานประกอบกิจการ เป็นตัวบ่งบอตัว
หนึ่งที่แสดงให้เห็นถึงภาวะการณด้านแรงงาน หากนายจ้างไม่ปฏิบัติตามกฎหมายสูงย่อมส่งผลกระทบต่อความ
เป็นอยู่ของลูกจ้าง ผู้ใช้แรงงาน และส่งผลถึงคุณภาพชีวิตของผู้ใช้แรงงานตามมา ซึ่งพบว่า อัตราการปฏิบัติไม่
ถูกต้องตามกฎหมายคุ้มครองแรงงานของสถานประกอบการในจังหวัดต่อจำนวนสถานประกอบการที่ผ่านการ
ตรวจทั้งหมดของจังหวัดชัยนาท ไตรมาส 2 ปี 2558 มีสถานประกอบการที่ปฏิบัติไม่ถูกต้องตามกฎหมาย

คุ้มครองแรงงาน มีอัตราร้อยละ 17.31 ลดลงจากไตรมาส 1 ปี 2558 ที่มีอัตราร้อยละ 17.95 ส่วนอัตราการปฏิบัติไม่ถูกต้องตามกฎหมายความปลอดภัยในการทำงานในไตรมาสนี้ พบว่า มีอัตราร้อยละ 5.97 ลดลงจากไตรมาสก่อนที่มีอัตราการปฏิบัติไม่ถูกต้องตามกฎหมายความปลอดภัยในการทำงาน ร้อยละ 13.51

แผนภูมิ 2-8 อัตราการปฏิบัติไม่ถูกต้องตามกฎหมายคุ้มครองแรงงาน และกฎหมายความปลอดภัยในการทำงานของสถานประกอบการจังหวัดชัยนาท

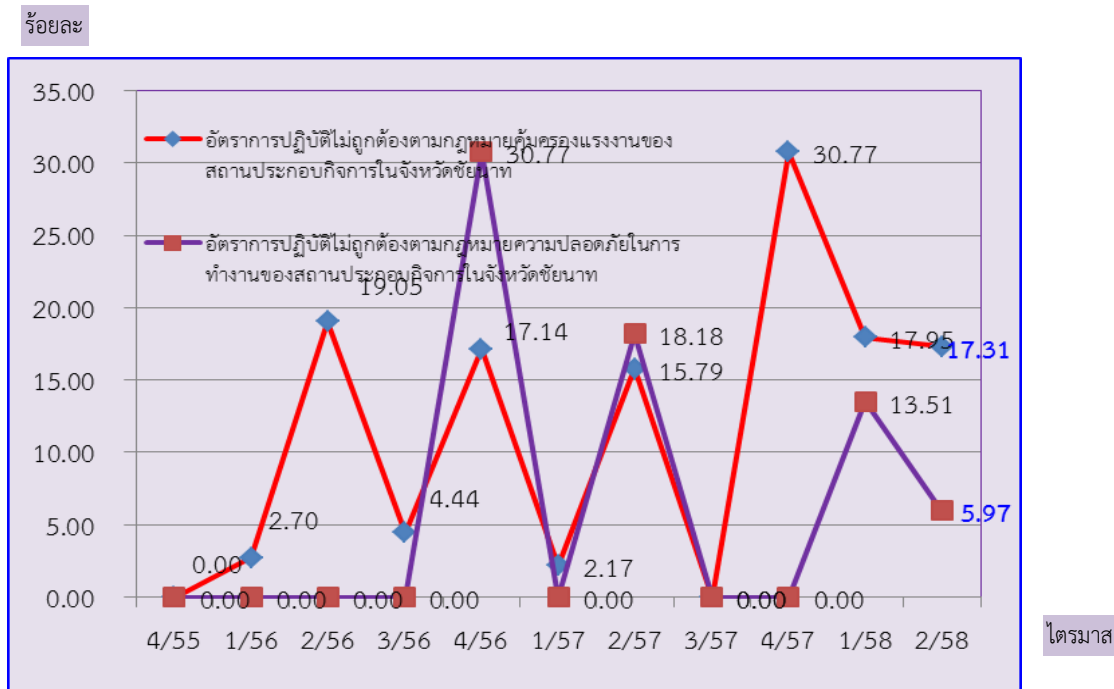

ที่มา : สำนักงานสวัสดิการและคุ้มครองแรงงานจังหวัดชัยนาท

หมายเหตุ :

- 1) อัตราการปฏิบัติไม่ถูกต้องตามกฎหมายคุ้มครองแรงงานของสถานประกอบการจังหวัด

$$= \frac{\text{จำนวนสถานประกอบการที่ปฏิบัติไม่ถูกต้องตามกฎหมายคุ้มครองแรงงานในจังหวัด} \times 100}{\text{จำนวนสถานประกอบการที่ผ่านการตรวจตามกฎหมายคุ้มครองแรงงานในจังหวัด}}$$
- 2) อัตราการปฏิบัติไม่ถูกต้องตามกฎหมายความปลอดภัยในการทำงานของสถานประกอบการในจังหวัด

$$= \frac{\text{จำนวนสถานประกอบการที่ทำผิดกฎหมายความปลอดภัยในการทำงานในจังหวัด} \times 100}{\text{จำนวนสถานประกอบการที่ผ่านการตรวจตามกฎหมายความปลอดภัยในจังหวัด}}$$

8. อัตราการเกิดข้อพิพาทแรงงาน/ข้อขัดแย้งในสถานประกอบการ

การเกิดข้อพิพาทแรงงานและข้อขัดแย้งในสถานประกอบการ เป็นตัวชี้วัดที่แสดงถึงความสัมพันธ์ระหว่างนายจ้างและลูกจ้าง การเปลี่ยนแปลงของอัตราการเกิดข้อพิพาทแรงงานจะแสดงให้เห็นถึงทิศทางความสัมพันธ์ระหว่างนายจ้างและลูกจ้างว่ามีทิศทางหรือแนวโน้มไปในทางใด การเกิดข้อพิพาทแรงงานนั้นมีผลมา

จากที่ลูกจ้างได้แจ้งข้อเรียกร้องต่อนายจ้าง และหากไม่สามารถยุติ หรือตกลงกันได้ก็จะเกิดเป็นข้อพิพาทแรงงานขึ้น สำหรับอัตราสถานประกอบการที่เกิดข้อพิพาทแรงงานในจังหวัดต่อสถานประกอบการ 100,000 แห่ง จังหวัดชัยนาท พบว่าในช่วงในไตรมาสนี้ ไม่มีการเกิดข้อพิพาทเกิดขึ้น

9. อัตราแรงงานที่เป็นผู้ประกันตน

อัตราแรงงานที่เป็นผู้ประกันตน คิดจากจำนวนผู้ประกันตนของกองทุนประกันสังคมตามมาตรา 33,39 และ 40 ต่อจำนวนผู้มีงานทำของสำนักงานสถิติแห่งชาติ ไตรมาส 2 ปี 2558 คิดเป็นอัตราร้อยละ 20.23 อัตราการเปลี่ยนแปลงขยายตัวลดลงจากไตรมาสที่ 2 ปี 2558 ที่มีอัตราร้อยละ 20.75 และเพิ่มขึ้นจากไตรมาสเดียวกันของปีที่แล้ว ที่มีอัตราร้อยละ 18.26 ทั้งนี้ สำนักงานประกันสังคมได้ขยายความคุ้มครองไปสู่กลุ่มผู้ใช้แรงงานนอกระบบเพื่อจูงใจให้ผู้ใช้แรงงานเข้ามาอยู่ในระบบประกันสังคม เพื่อนำไปสู่การมีหลักประกันความมั่นคงในชีวิตเพิ่มมากขึ้น จึงทำให้อัตราแรงงานที่เป็นผู้ประกันตนมีแนวโน้มเพิ่มขึ้นเรื่อย ๆ (แผนภูมิ 2-9)

แผนภูมิ 2-9 อัตราแรงงานที่เป็นผู้ประกันตนจังหวัดชัยนาท



ที่มา : สำนักงานประกันสังคมจังหวัดชัยนาท

หมายเหตุ : ประมวลผลข้อมูลโดยสำนักงานแรงงานจังหวัดชัยนาท

(รายละเอียดตามตารางภาคผนวก 1)



บทที่ 3

สถานการณ์ด้านแรงงาน จังหวัดชัยนาท

บทที่ 3 สถานการณ์แรงงานจังหวัดชัยนาท

สถานการณ์ด้านแรงงานจังหวัดชัยนาท ไตรมาส 2 ปี 2558 (ข้อมูลการสำรวจ ณ เมษายน – มิถุนายน 2558) ขอนำเสนอข้อมูลในประเด็นต่าง ๆ ตามลำดับ คือ

- 1) กำลังแรงงาน การมีงานทำ การว่างงาน
- 2) การส่งเสริมการมีงานทำ
- 3) การพัฒนาศักยภาพแรงงาน
- 4) การคุ้มครองแรงงานและสวัสดิการ
- 5) การประกันสังคม

กำลังแรงงาน การมีงานทำ และการว่างงาน

กำลังแรงงาน

ผลการสำรวจภาวะการทำงานของประชากรในไตรมาส 2 : เมษายน – มิถุนายน 2558 พบว่า จังหวัดชัยนาท มีประชากรทั้งสิ้น 332,283 คน เป็นเพศชาย 156,174 คน เพศหญิง 176,109 คน มีอายุต่ำกว่า 15 ปี จำนวน 73,603 คน และเป็นผู้มีอายุ 15 ปีขึ้นไป จำนวน 258,680 คน ผู้อยู่ในกำลังแรงงาน จำนวน 177,563 คน โดยเป็นผู้มีงานทำ 174,418 คน ผู้ว่างงาน 2,156 คน ผู้รอฤดูกาล จำนวน 989 คน และไม่อยู่ในกำลังแรงงาน จำนวน 81,117 คน โดยเป็นผู้ทำงานบ้าน 24,952 คน เรียนหนังสือ 14,400 คน และอื่น ๆ 41,765 คน

สำหรับกลุ่มผู้ที่อยู่ในกำลังแรงงานทั้งหมด 177,563 คน แยกได้ดังนี้

1. **ผู้มีงานทำ** จำนวน 174,418 คน คิดเป็นอัตราร้อยละ 98.2 ของผู้อยู่ในกำลังแรงงาน
2. **ผู้ว่างงาน** หมายถึง ผู้ไม่มีงานทำและพร้อมที่จะทำงาน มีจำนวน 2,156 คน คิดเป็นอัตรการว่างงานร้อยละ 1.21
3. **ผู้ที่รอฤดูกาล** หมายถึง ผู้ที่ไม่ได้ทำงานและไม่พร้อมที่จะทำงาน เนื่องจากจะรอทำงานในฤดูกาลเพาะปลูกต่อไป ในไตรมาสนี้มีผู้ที่รอฤดูกาล จำนวน 989 คน คิดเป็นร้อยละ 0.56 (ตารางภาคผนวก 2)

ตารางที่ 3-1 ประชากรจังหวัดชัยนาท จำแนกตามเพศ และสถานภาพแรงงานไตรมาส 2 ปี 2558

สถานภาพแรงงาน	รวม		ชาย		หญิง	
	จำนวน	ร้อยละ	จำนวน	ร้อยละ	จำนวน	ร้อยละ
ผู้มีอายุ 15 ปีขึ้นไป	258,680	100.0	121,724	100.0	136,956	100.0
1. ผู้อยู่ในกำลังแรงงาน	177,563	68.6	93,323	76.7	84,240	61.5
1.1 กำลังแรงงานปัจจุบัน	176,574	68.3	92,875	76.3	83,698	61.1
1.1.1 ผู้มีงานทำ	174,418	67.4	91,884	75.5	82,534	60.3
1.1.2 ผู้ว่างงาน	2,156	0.8	992	0.8	1,164	0.8
1.2 ผู้ที่รอฤดูกาล	989	0.4	447	0.4	542	0.4
2. ผู้ไม่อยู่ในกำลังแรงงาน	81,117	31.4	28,401	23.3	52,716	38.5
2.1 ทำงานบ้าน	24,952	9.6	1,963	1.6	22,989	16.8
2.2 เรียนหนังสือ	14,400	5.6	7,075	5.8	7,324	5.3
2.3 อื่นๆ	41,765	16.1	19,363	15.9	22,402	16.4

แผนภูมิ 3-1 โครงสร้างประชากรจังหวัดชัยนาท ไตรมาส 2 ปี 2558

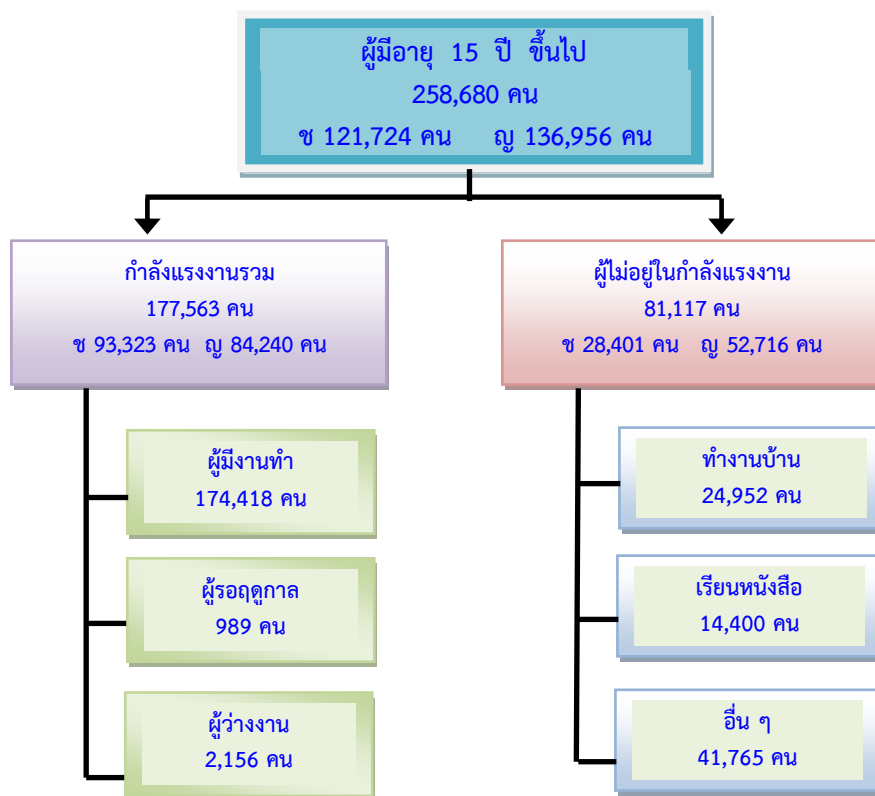

ที่มา : สำนักงานสถิติจังหวัดชัยนาท (ข้อมูล ณ เดือนเมษายน – มิถุนายน 2558)

จำนวนผู้มีงานทำ

ประชากรของจังหวัดชัยนาท มีผู้มีงานทำ จำนวน 174,418 คน นั้น พบว่า เป็นเพศชาย จำนวน 91,884 คน และหญิง 82,534 คน คิดเป็นร้อยละ 52.7 และ 47.3 ของจำนวนผู้มีงานทำ ตามลำดับ

สำหรับผู้มีงานทำ 174,418 คน พบว่า ทำงานในภาคเกษตรกรรม จำนวน 70,561 คน คิดเป็นร้อยละ 40.46 ของผู้มีงานทำทั้งหมด ซึ่งมีจำนวนมากกว่าไตรมาส 1 ปี 2558 ส่วนผู้ทำงานนอกภาคเกษตรกรรมมีจำนวน 103,857 คน คิดเป็นร้อยละ 59.4 ของผู้มีงานทำทั้งหมด ลดลงจากไตรมาสที่แล้วที่มีอัตราร้อยละ 64.2 เนื่องจากการสำรวจของไตรมาสนี้พบว่าจำนวนผู้มีงานทำเพิ่มขึ้น อันมีสาเหตุจากปัญหาทางเศรษฐกิจ ทำให้ผู้ประกอบการเพิ่มการลงทุน โดยเฉพาะเรื่องแรงงาน จึงส่งผลให้แรงงานจากนอกภาคเกษตรกรรมหรือภาคอุตสาหกรรม และแรงงานรอฤดูกาล โดยกลุ่มผู้ทำงานนอกภาคเกษตรจะทำงานในสาขาการขนส่ง การขายปลีกมากที่สุด เป็นจำนวน 25,559 คน คิดเป็นร้อยละ 24.6 ของผู้มีงานทำนอกภาคเกษตรกรรมทั้งหมด รองลงมาคือ สาขาการผลิต เป็นจำนวน 20,626 คน คิดเป็นร้อยละ 19.9 การบริหารราชการและป้องกันประเทศ เป็นจำนวน 11,063 คน ร้อยละ 10.7 (ตารางภาคผนวก 3)

แผนภูมิ 3-2 ผู้มีงานทำจังหวัดชัยนาท จำแนกตามประเภทอุตสาหกรรมนอกภาคเกษตรกรรม 5 อันดับแรก

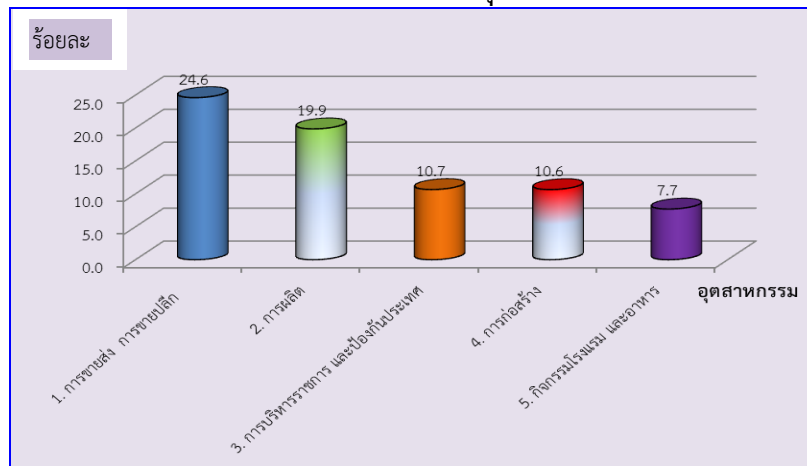

ที่มา : สำนักงานสถิติจังหวัดชัยนาท (ข้อมูล ณ เดือนเมษายน – มิถุนายน 2558)

เมื่อพิจารณาผู้มีงานทำตามอาชีพในไตรมาส 2 ปี 2558 พบว่า อาชีพที่มีผู้มีงานทำมากที่สุด 5 อันดับแรกคือ 1) ผู้ปฏิบัติงานที่มีฝีมือในด้านการเกษตรและการประมง จำนวน 62,170 คน คิดเป็นร้อยละ 35.1 ของผู้มีงานทำ 2) พนักงานบริการและพนักงานในร้านค้า และตลาด มีจำนวน 30,467 คน หรือคิดเป็นร้อยละ 17.2 3) ผู้ประกอบอาชีพขั้นพื้นฐานต่าง ๆ ในด้านการขายและการให้บริการ มีจำนวน 23,399 คน หรือคิดเป็นร้อยละ 13.2 4) ผู้ปฏิบัติงานด้านความสามารถทางฝีมือ และธุรกิจอื่น ๆ ที่เกี่ยวข้อง มีจำนวน 21,613 คน หรือคิดเป็นร้อยละ 12.2 และ 5) ผู้ปฏิบัติการโรงงานและเครื่องจักรและผู้ประกอบวิชาชีพด้านการประกอบ จำนวน 11,714 คน คิดเป็นร้อยละ 6.6 ตามลำดับ นอกนั้นเป็นผู้ประกอบอาชีพอื่น ๆ เช่น ผู้ประกอบวิชาชีพต่าง ๆ เสมียน ผู้ประกอบวิชาชีพด้านเทคนิคสาขาต่างๆ ผู้บัญญัติกฎหมาย ฯลฯ ซึ่งมีสัดส่วนรวมกันแล้วคิดเป็นร้อยละ 15.7 ของผู้มีงานทำทั้งสิ้น (ตารางภาคผนวก 4)

แผนภูมิ 3-3 ผู้มีงานทำจังหวัดชัยนาท จำแนกตามอาชีพและเพศ (5 อันดับแรก)

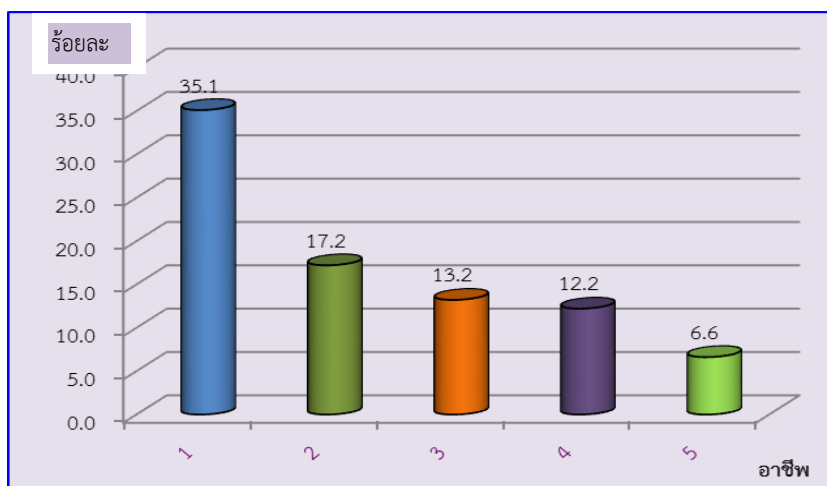

- หมายเหตุ
1. ผู้ปฏิบัติงานที่มีฝีมือในด้านการเกษตรและการประมง
 2. พนักงานบริการและพนักงานในร้านค้า และตลาด
 3. อาชีพขั้นพื้นฐานต่างๆในด้านการขายและการให้บริการ
 4. ผู้ปฏิบัติงานด้านความสามารถทางฝีมือและธุรกิจอื่น ๆ ที่เกี่ยวข้อง
 5. ผู้ปฏิบัติการโรงงานและเครื่องจักร และผู้ปฏิบัติงานด้านการประกอบ

ที่มา : สำนักงานสถิติจังหวัดชัยนาท (ข้อมูล ณ เดือนเมษายน – มิถุนายน 2558)

สำหรับการศึกษาของผู้มีงานทำไตรมาสนี้ พบว่า ส่วนใหญ่จบการศึกษาต่ำกว่าประถมศึกษา มีจำนวน 57,663 คน คิดเป็นร้อยละ 33.06 รองลงมา คือ ระดับประถมศึกษา มีจำนวน 35,325 คน หรือคิดเป็นร้อยละ 20.25 ระดับมหาวิทยาลัย มีจำนวน 31,417 คน หรือคิดเป็นร้อยละ 18.01 ระดับมัธยมศึกษาตอนปลาย มีจำนวน 24,607 คน หรือคิดเป็นร้อยละ 14.11 ระดับมัธยมศึกษาตอนต้น มีจำนวน 21,728 คน คิดเป็นร้อยละ 12.46 ตามลำดับ (ตารางภาคผนวก 5)

แผนภูมิ 3-4 ผู้มีงานทำจังหวัดชัยนาท จำแนกตามระดับการศึกษา

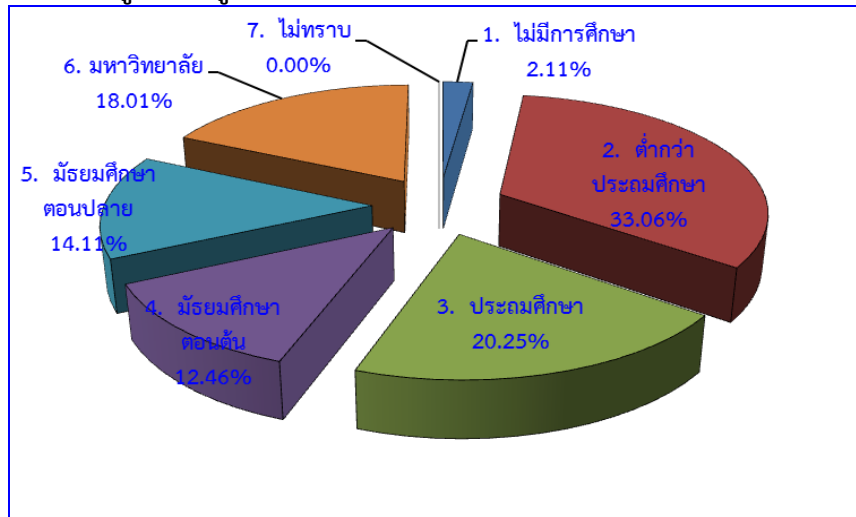

ที่มา : สำนักงานสถิติจังหวัดชัยนาท (ข้อมูล ณ เดือนเมษายน – มิถุนายน 2558)

เมื่อพิจารณาสถานภาพการทำงานของผู้มีงานทำในไตรมาสนี้ พบว่า ส่วนใหญ่ทำงานส่วนตัว จำนวน 65,599 คน หรือคิดเป็นร้อยละ 37.61 รองลงมาคือ ลูกจ้างเอกชน มีจำนวน 49,031 คน หรือคิดเป็นร้อยละ 28.11 เป็นช่วยธุรกิจครัวเรือน จำนวน 32,208 คน หรือร้อยละ 18.47 เป็นลูกจ้างรัฐบาล 24,099 คน หรือร้อยละ 13.82 และเป็นนายจ้าง จำนวน 3,481 คน หรือร้อยละ 2.00 (ตารางภาคผนวก 6)

แผนภูมิ 3-5 ผู้มีงานทำจังหวัดชัยนาท จำแนกตามสถานภาพการทำงาน

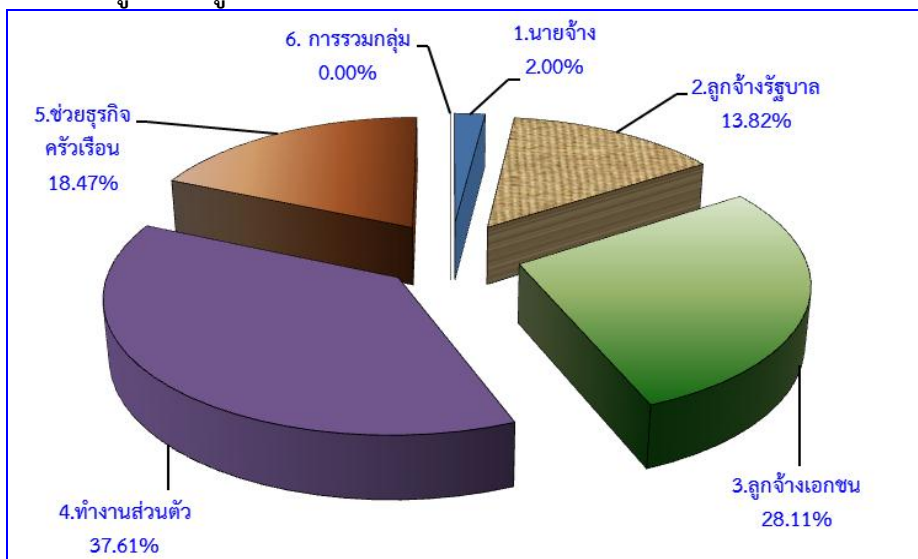

ที่มา : สำนักงานสถิติจังหวัดชัยนาท (ข้อมูล ณ เดือนเมษายน – มิถุนายน 2558)

ผู้ว่างงาน

จากการสำรวจ พบว่า ประชากรจังหวัดชัยนาท มีผู้ว่างงานทั้งสิ้น 2,156 คน แยกเป็นชาย 992 คน และหญิง 1,164 คน คิดเป็นร้อยละ 46.01 และ 53.99 ของผู้ว่างงาน ตามลำดับ

สำหรับอัตราการว่างงานของประชากร ซึ่งหมายถึง สัดส่วนของผู้ว่างงานต่อจำนวนประชากรที่อยู่ในกำลังแรงงานรวม พบว่า จังหวัดชัยนาทมีอัตราการว่างงานร้อยละ 1.21

แผนภูมิ 3-6 ผู้ว่างงานจังหวัดชัยนาท จำแนกตามเพศ

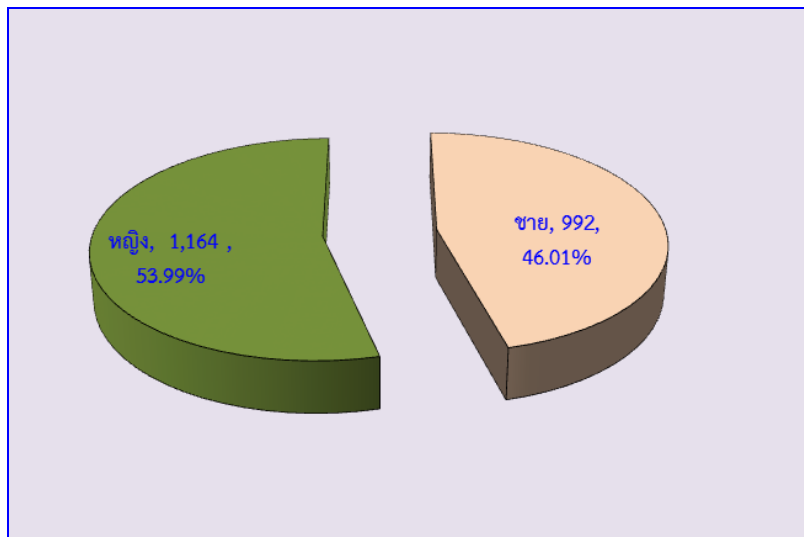

ที่มา : สำนักงานสถิติจังหวัดชัยนาท (ข้อมูล ณ เดือนเมษายน – มิถุนายน 2558)

หมายเหตุ : อัตราการว่างงาน = $\frac{\text{ผู้ว่างงาน}}{\text{ผู้อยู่ในกำลังแรงงาน}} \times 100$

แรงงานนอกระบบ

แรงงานนอกระบบจังหวัดชัยนาท จากข้อมูลเบื้องต้นปี 2557 มีผู้ทำงานนอกระบบ จำนวน 123,920 คน โดยแยกเป็นเพศชาย จำนวน 65,295 คน และเพศหญิง จำนวน 58,625 คน โดยเป็นผู้มีช่วงอายุ 60 ปีขึ้นไป จำนวน 26,333 คน หรือคิดเป็นร้อยละ 21.3 รองลงมา ช่วงอายุ 50-54 ปี จำนวน 18,299 คน คิดเป็นร้อยละ 14.8 ช่วงอายุ 45-49 ปี จำนวน 17,935 คน คิดเป็นร้อยละ 14.5 ช่วงอายุ 55-59 ปี จำนวน 15,079 คน ช่วงอายุ 40-44 ปี จำนวน 13,863 คน ช่วงอายุ 35-39 ปี จำนวน 10,416 คน ช่วงอายุ 30-34 ปี จำนวน 7,517 คน ช่วงอายุ 25-29 ปี จำนวน 6,307 คน ช่วงอายุ 20-24 ปี จำนวน 5,121 คน และช่วงอายุ 15-19 ปี จำนวน 3,051 คนตามลำดับ (ตารางภาคผนวก 7)

สำหรับแรงงานนอกระบบในจังหวัดชัยนาท ส่วนใหญ่มีการศึกษาต่ำกว่าประถมศึกษา จำนวน 53,286 คน หรือคิดเป็นร้อยละ 43.0 รองลงมาจบการศึกษาระดับประถมศึกษา จำนวน 24,660 คน คิดเป็นร้อยละ 19.9 จบการศึกษามัธยมศึกษาตอนต้น จำนวน 17,764 คน คิดเป็นร้อยละ 14.3 และจบมัธยมศึกษาตอนปลาย จำนวน 14,521 คน คิดเป็นร้อยละ 11.7 แยกเป็นสายสามัญ จำนวน 10,269 คน สายอาชีวศึกษา จำนวน 4,252 คน (ตารางภาคผนวก 8)

ส่วนใหญ่จะทำงานในด้านการเกษตรและประมง จำนวน 64,849 คน หรือคิดเป็นร้อยละ 52.3 รองลงมา พนักงานบริการ จำนวน 23,538 คน คิดเป็นร้อยละ 19.0 อาชีพพื้นฐานต่าง ๆ จำนวน 16,561 คน คิดเป็นร้อยละ 13.4 และด้านความสามารถทางฝีมือ จำนวน 13,057 คน คิดเป็นร้อยละ 10.5 ส่วนที่เหลือกระจายตามกลุ่มอาชีพต่าง ๆ อีก จำนวน 5,915 คน (ตารางภาคผนวก 9)

ส่วนการทำงานในภาคอุตสาหกรรมนั้น แรงงานนอกระบบจังหวัดชัยนาท จะทำงานในกิจกรรมการขายส่ง การขายปลีก มากที่สุด เป็นจำนวน 17,550 คน คิดเป็นร้อยละ 34.5 ของแรงงานนอกระบบที่ทำงานในภาคอุตสาหกรรม รองลงมา คือ ที่พักแรมและบริการด้านอาหาร จำนวน 9,100 คน คิดเป็นร้อยละ 17.9 และการผลิต จำนวน 8,186 คน คิดเป็นร้อยละ 16.1 ตามลำดับ ส่วนที่เหลือกระจายตามกลุ่มอาชีพต่าง ๆ อีก จำนวน 15,966 คน (ตารางภาคผนวก 10)

การส่งเสริมการมีงานทำ

การจัดหางานในประเทศ

ภารกิจการส่งเสริมให้ประชาชนมีงานทำเป็นภารกิจหลักของกระทรวงแรงงาน ซึ่งดำเนินการโดยสำนักงานแรงงานจังหวัดชัยนาท ส่วนการส่งเสริมการมีงานทำในรูปแบบการจัดหางานมีทั้งการหางานในประเทศและต่างประเทศ โดยสำนักงานจัดหางานจังหวัดชัยนาท ในช่วงไตรมาส 2 ปี 2558 (เมษายน – มิถุนายน 2558) มีตำแหน่งงานว่าง ที่แจ้งผ่านสำนักงานจัดหางานจังหวัดชัยนาท จำนวน 201 อัตรา ซึ่งมีสัดส่วนที่ลดลงร้อยละ 33.22 จากไตรมาสที่แล้ว ที่มีตำแหน่งงานว่าง จำนวน 301 อัตรา ในส่วนของผู้ลงทะเบียนสมัครงาน จำนวน 580 คน ลดลงร้อยละ 1.02 จากไตรมาสที่แล้วที่มีจำนวน 586 คน ขณะที่ได้รับการบรรจุงาน จำนวน 247 คน ลดลงร้อยละ 13.94 จากไตรมาสที่แล้วที่มีจำนวน 287 คน ทั้งนี้ การที่จำนวนตำแหน่งงานว่าง ผู้สมัครงาน และการบรรจุงานในไตรมาสนี้มีสัดส่วนที่ลดลง อาจจะเป็นเพราะเป็นช่วงเริ่มฤดูการเพาะปลูกการเกษตร เนื่องจากในปีนี้ประสบปัญหาฝนทิ้งช่วงและมีปริมาณน้ำน้อยทำให้มีน้ำไม่เพียงพอต่อการเพาะปลูก และราคาสินค้าเกษตรตกต่ำ

แผนภูมิ 3-7 เปรียบเทียบตำแหน่งงานว่าง/การสมัครงาน/การบรรจุงาน

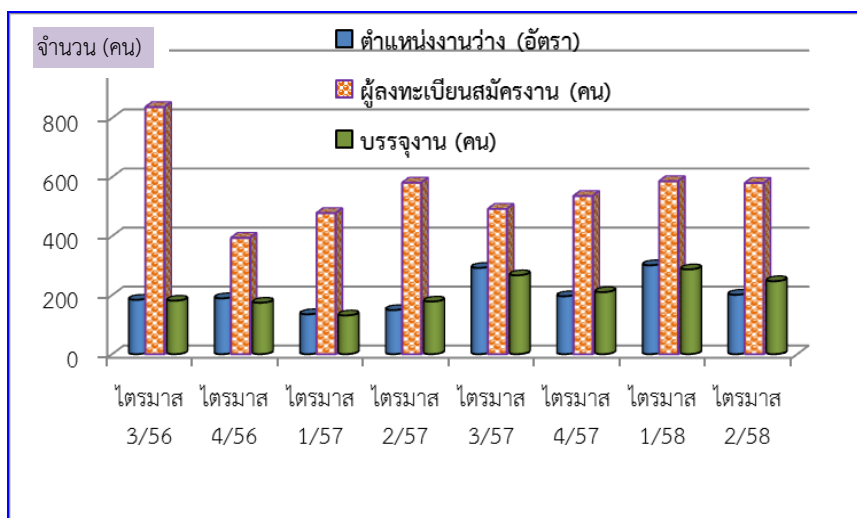

ที่มา : สำนักงานจัดหางานจังหวัดชัยนาท

สำหรับตำแหน่งงานว่างไตรมาส 2 พบว่าเป็นเพศชาย 4 คน คิดเป็นร้อยละ 1.99 ของตำแหน่งงานว่างทั้งหมด ขณะที่เพศหญิง 2 คน คิดเป็นร้อยละ 1.00 และไม่ระบุเพศ จำนวน 195 คน คิดเป็นร้อยละ 97.01 การที่ตำแหน่งงานว่างไม่ระบุเพศ แสดงให้เห็นว่าสถานประกอบการหรือนายจ้าง พิจารณาเห็นว่างานโดยทั่วไปไม่ว่าชายหรือหญิงก็สามารถทำได้เช่นกัน หรือไม่มีความแตกต่างในเรื่องเพศ ในอีกประการหนึ่งนายจ้างพิจารณาเห็นว่าการไม่ระบุเพศจะเป็นผลดีในด้านโอกาสคัดเลือกมากกว่าการระบุเพศ

แผนภูมิ 3-8 ตำแหน่งงานว่างในจังหวัดชัยนาทแยกตามเพศ

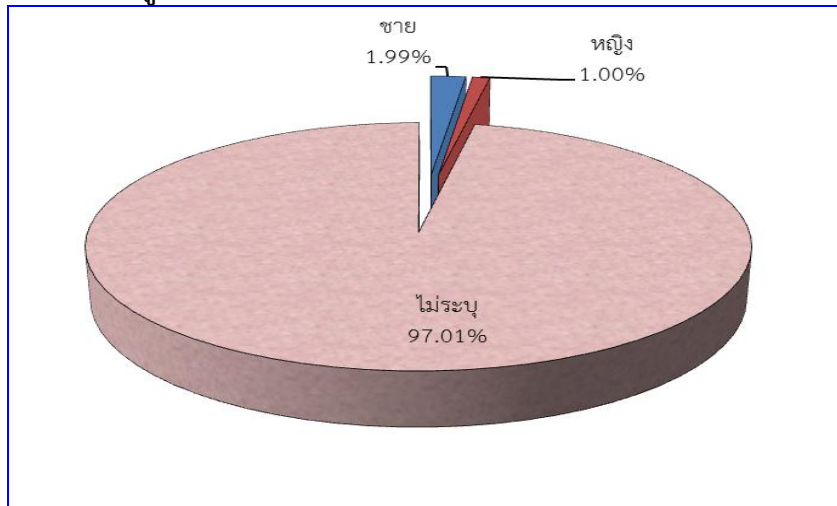

ที่มา : สำนักงานจัดหางานจังหวัดชัยนาท

เมื่อพิจารณาถึงจำนวนผู้มาลงทะเบียนสมัครงานในไตรมาสนี้ พบว่ามีจำนวนทั้งสิ้น 580 คน เป็นเพศชาย 272 คน คิดเป็นร้อยละ 46.90 และเป็นเพศหญิง 308 คน คิดเป็นร้อยละ 53.10 และการบรรจุงานมีผู้ได้รับการบรรจุงานทั้งสิ้น 247 คน โดยสัดส่วนของการบรรจุงานเพศชายจะได้รับการบรรจุงานน้อยกว่าเพศหญิง กล่าวคือผู้บรรจุงานเพศชายมีสัดส่วนร้อยละ 44.53 (110 คน) ขณะที่เพศหญิงมีร้อยละ 55.47 (137 คน)

แผนภูมิ 3-9 ตำแหน่งงานว่าง/ผู้สมัครงาน และการบรรจุงานในจังหวัดชัยนาท จำแนกตามเพศ

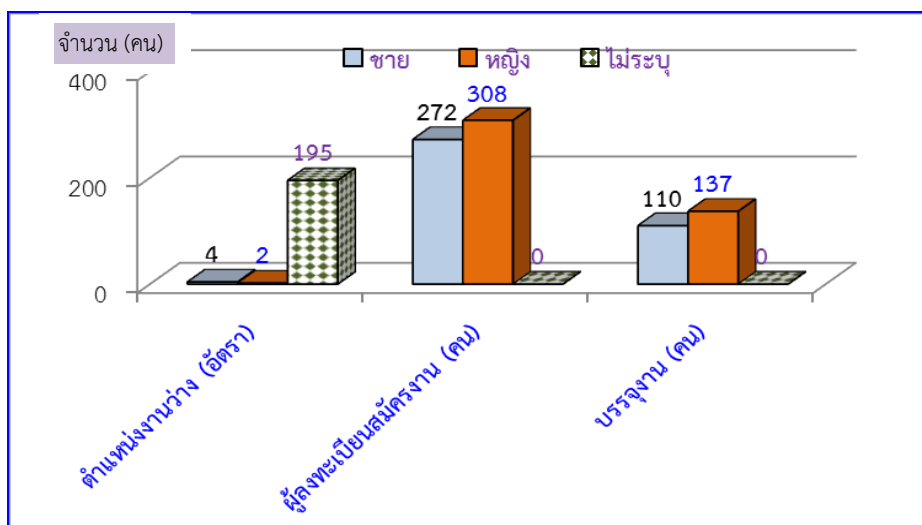

ที่มา : สำนักงานจัดหางานจังหวัดชัยนาท

สำหรับตำแหน่งงานว่างตามระดับการศึกษาไตรมาสนี้พบว่า ตำแหน่งงานว่างมากกว่าร้อยละ 31.34 เป็นตำแหน่งงานในระดับมัธยมศึกษา รองลงมาเป็นระดับประถมศึกษาและต่ำกว่า มีอัตราร้อยละ 15.92 ระดับ ปวช. ร้อยละ 15.42 ระดับ ปวส. ร้อยละ 13.93 ระดับอนุปริญญา ร้อยละ 11.94 และระดับปริญญาตรี ร้อยละ 11.44 สำหรับระดับปริญญาโท ไม่มีความต้องการแรงงาน โดยเมื่อพิจารณารายละเอียด พบว่า ตำแหน่งงานว่างที่ต้องการสูงสุดในไตรมาสนี้ คือ ระดับมัธยมศึกษา มีความต้องการร้อยละ 31.34 (63 อัตรา) รองลงมาเป็นระดับประถมศึกษาและต่ำกว่า ร้อยละ 15.92 (32 อัตรา) ระดับ ปวช. ร้อยละ 15.42 (31 อัตรา) ระดับ ปวส. ร้อยละ 13.93 (28 อัตรา) ระดับอนุปริญญา ร้อยละ 11.94 (28 อัตรา) ระดับปริญญาตรี ร้อยละ 11.44 (23 อัตรา) ส่วนระดับปริญญาโท ในไตรมาสนี้ไม่มีความต้องการแรงงาน แสดงให้เห็นว่าขณะนี้ ตลาดแรงงานในจังหวัดชัยนาทมีความต้องการแรงงานระดับมัศึกษามากที่สุด ขณะที่ผู้สมัครงานในไตรมาสนี้ ส่วนใหญ่เป็นผู้ที่มีการศึกษาระดับมัศึกษามากที่สุด คือร้อยละ 50.17 (291 คน) รองลงมาเป็นระดับประถมศึกษาและต่ำกว่า ร้อยละ 23.28 (135 คน) ระดับ ปวส. ร้อยละ 10.69 (62 คน) ระดับปริญญาตรี ร้อยละ 8.79 (51 คน) ระดับ ปวช. ร้อยละ 6.90 (40 คน) และระดับปริญญาโท ร้อยละ 0.17 (1 คน) และการบรรจุนงานในไตรมาสนี้ ระดับมัธยมศึกษาได้รับการบรรจุนงานมากที่สุด ร้อยละ 67.61 (167 คน) รองลงมาคือระดับประถมศึกษาและต่ำกว่า ร้อยละ 15.38 (38 คน) ระดับ ปวส. ร้อยละ 9.72 (24 คน) ระดับ ปวช. ร้อยละ 6.48 (16 คน) และระดับปริญญาตรี ร้อยละ 0.81 (2 คน) (ตารางภาคผนวก 11)

แผนภูมิ 3-10 ตำแหน่งงานว่าง/ผู้สมัครงาน และการบรรจุนงานในจังหวัดชัยนาท จำแนกตามระดับการศึกษา

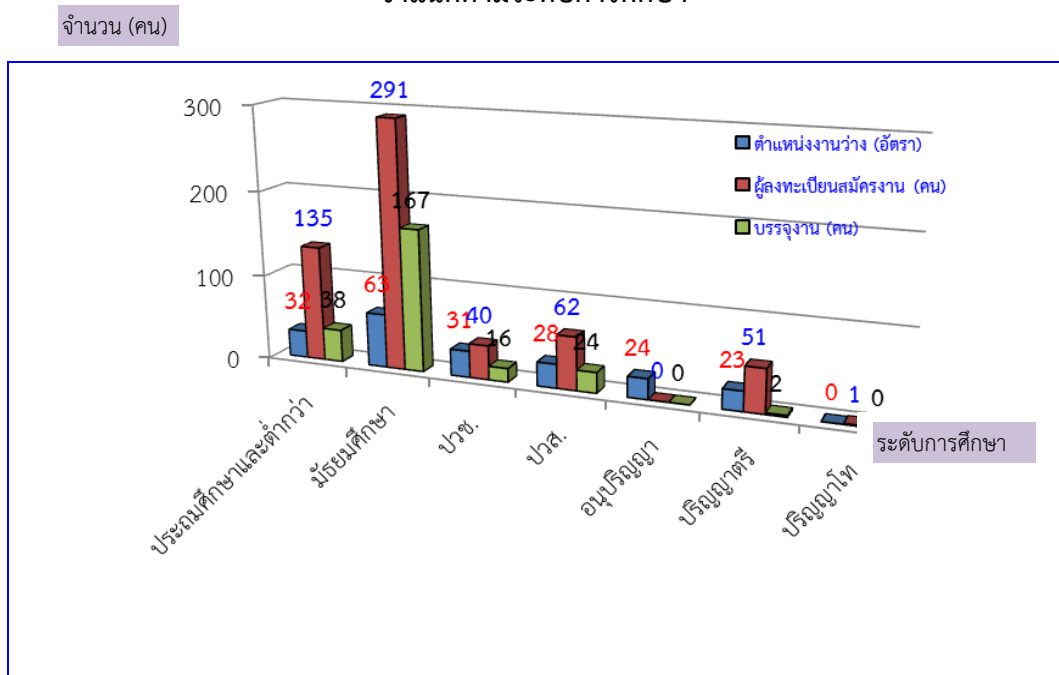

ที่มา : สำนักงานจัดหางานจังหวัดชัยนาท

จากแผนภูมิข้างต้น ประเด็นที่น่าสังเกต คือ ตำแหน่งงานว่างทุกระดับการศึกษามีสัดส่วนน้อยกว่าจำนวนผู้สมัครงาน โดยเฉพาะอย่างยิ่งระดับมัธยมศึกษา มีสัดส่วนตำแหน่งงานว่างน้อยกว่าผู้สมัครงานเป็น

จำนวนมาก แสดงให้เห็นว่าเยาวชนมีค่านิยมและให้ความสำคัญกับการศึกษาต่อระดับปริญญาตรีสูงมาก เมื่อตำแหน่งงานที่รับไม่สอดคล้องกับการศึกษาที่จบ จึงส่งผลต่อการทำงานต่ำกว่าระดับการศึกษาตามมา

ด้านอาชีพพบว่าไตรมาสนี้ อาชีพที่มีตำแหน่งงานว่างมากที่สุด คือ

1) อาชีพพื้นฐาน ได้แก่ อาชีพด้านการขายและการให้บริการ เช่น ผู้จำหน่ายสินค้า อาหาร ผู้ส่งเอกสาร เป็นต้น ร้อยละ 89.39 (177 อัตรา)

2) ผู้ปฏิบัติงานในโรงงาน ผู้ควบคุมเครื่องจักรและผู้ปฏิบัติงานด้านการประกอบ ร้อยละ 4.04 (8 อัตรา)

3) พนักงานบริการ พนักงานขายในร้านค้าและตลาด ร้อยละ 2.53 (5 อัตรา)

4) เสมียน เจ้าหน้าที่ ร้อยละ 2.02 (4 อัตรา)

5) ผู้ปฏิบัติงานด้านความสามารถทางฝีมือและธุรกิจการค้าที่เกี่ยวข้อง ร้อยละ 2.02 (4 อัตรา)

แผนภูมิ 3-11 ตำแหน่งงานว่างในจังหวัดชัยนาท จำแนกตามอาชีพ (5 อันดับ)

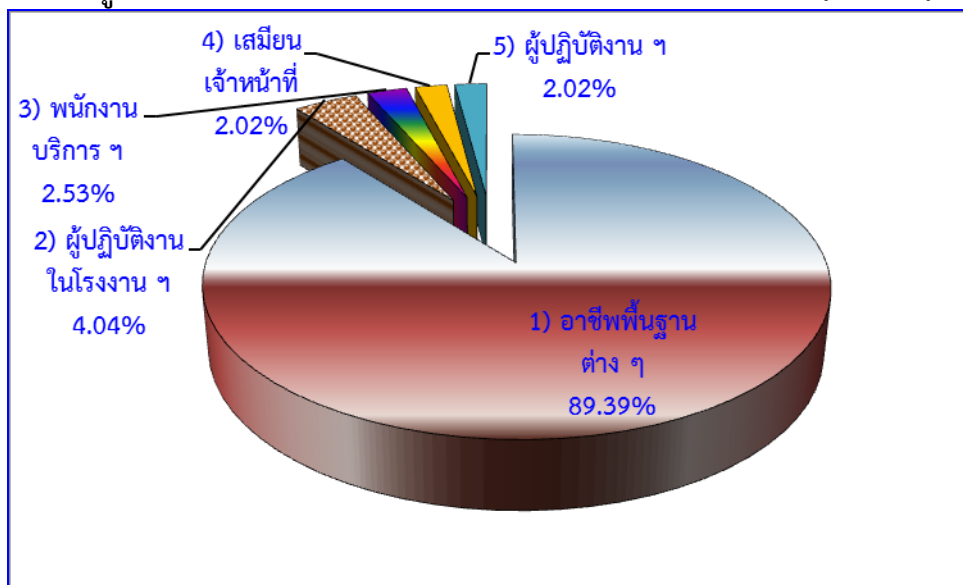

หมายเหตุ

- 1) อาชีพพื้นฐานต่าง ๆ ในด้านการขายและการให้บริการ
- 2) ผู้ปฏิบัติงานในโรงงาน ผู้ควบคุมเครื่องจักรและผู้ปฏิบัติงานด้านการประกอบ
- 3) พนักงานบริการ พนักงานขายในร้านค้าและตลาด
- 4) เสมียน เจ้าหน้าที่
- 5) ผู้ปฏิบัติงานด้านความสามารถทางฝีมือและธุรกิจการค้าที่เกี่ยวข้อง

ที่มา : สำนักงานจัดหางานจังหวัดชัยนาท

สำหรับอาชีพที่มีผู้สมัครงานสูงสุดคือ อาชีพพื้นฐานต่าง ๆ ในด้านการขายและการให้บริการ จำนวน 250 คน (ร้อยละ 43.10) รองลงมาคือ เสมียน เจ้าหน้าที่ จำนวน 148 คน (ร้อยละ 25.52) และผู้ปฏิบัติการโรงงานและเครื่องจักรและผู้ปฏิบัติงานด้านการประกอบ จำนวน 54 คน (ร้อยละ 9.31) ส่วนการบรรจุงาน มีการบรรจุงานในอาชีพพื้นฐานต่าง ๆ ในด้านการขายและการให้บริการ มากที่สุด จำนวน 231 คน (ร้อยละ 93.52) รองลงมาคือ ผู้ปฏิบัติงานด้านความสามารถทางฝีมือและธุรกิจการค้าที่เกี่ยวข้อง จำนวน 10 คน (ร้อยละ 4.05) และเสมียน จำนวน 4 คน (ร้อยละ 1.62) (ตารางภาคผนวก 12)

แผนภูมิ 3-12 ผู้สมัครงานในจังหวัดชัยนาท จำแนกตามอาชีพ (5 อันดับ)

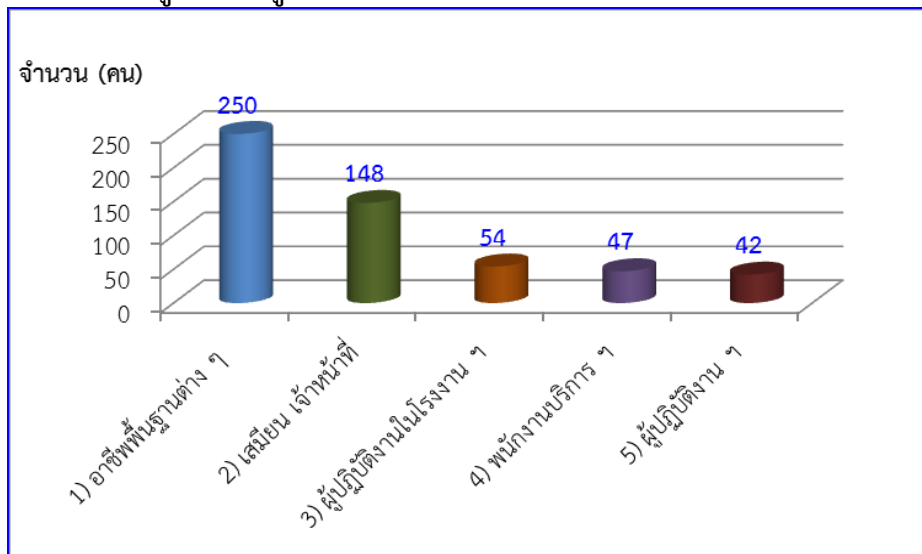

ที่มา : สำนักงานจัดหางานจังหวัดชัยนาท

ช่วงอายุที่เป็นที่ต้องการของตลาดแรงงานในไตรมาสนี้ส่วนใหญ่จะมีอายุระหว่าง 18-24 ปี ต้องการแรงงาน จำนวน 50 อัตรา (ร้อยละ 24.88) รองลงมาคืออายุระหว่าง 25-29 ปี จำนวน 42 อัตรา (ร้อยละ 20.90) และอายุระหว่าง 30-39 ปี จำนวน 36 อัตรา (ร้อยละ 17.91) ขณะเดียวกันผู้สมัครงานส่วนใหญ่จะมีอายุระหว่าง 18-24 ปี จำนวน 167 คน (ร้อยละ 28.79) รองลงมาคืออายุระหว่าง 30-39 ปี จำนวน 146 คน (ร้อยละ 25.17) และอายุระหว่าง 25-29 ปี จำนวน 121 คน (ร้อยละ 20.86) ตามลำดับ และผู้มีอายุระหว่าง 18-24 ปี ได้รับการบรรจุงานสูงสุด จำนวน 93 คน (ร้อยละ 37.65) รองลงมาคืออายุระหว่าง 30-39 ปี จำนวน 74 คน (ร้อยละ 29.96) และอายุระหว่าง 25-29 ปี จำนวน 56 คน (ร้อยละ 22.67) (ตารางภาคผนวก 13)

แผนภูมิ 3-13 การบรรจุงานจังหวัดชัยนาท จำแนกตามอายุ

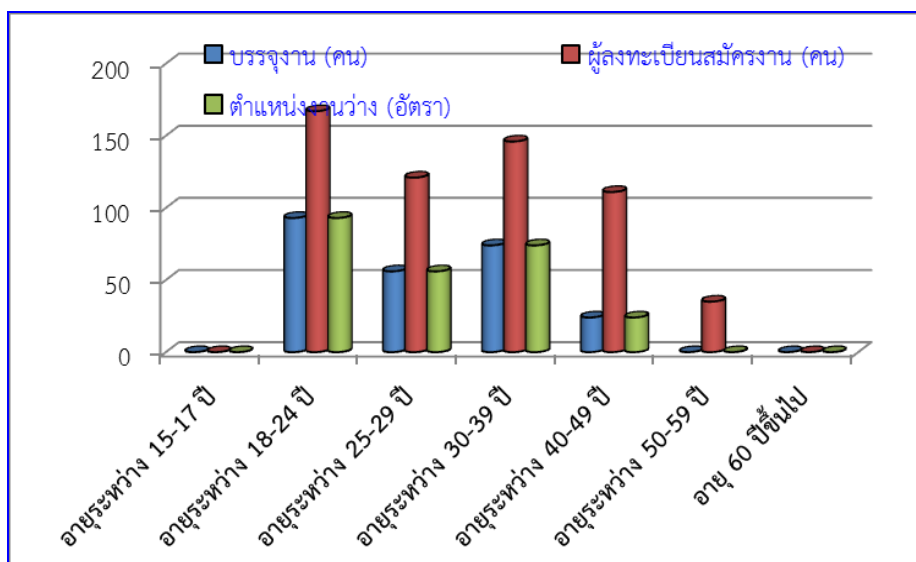

ที่มา : สำนักงานจัดหางานจังหวัดชัยนาท

การส่งเสริมแรงงานนอกระบบ

การส่งเสริมการมีงานทำของแรงงานนอกระบบ ไตรมาสนี้ พบว่า มีผู้เข้าร่วมโครงการทั้งสิ้น 1,207 คน โดยผู้ที่เข้าโครงการมากที่สุดเป็นประชาชนทั่วไป จำนวน 1,184 คน คิดเป็นร้อยละ 98.09 รองลงมา คือ นักเรียน นักศึกษา จำนวน 23 คน คิดเป็นร้อยละ 1.91 ของผู้เข้าร่วมโครงการทั้งหมด

แผนภูมิ 3-14 การส่งเสริมการมีงานทำของแรงงานนอกระบบจังหวัดชัยนาท

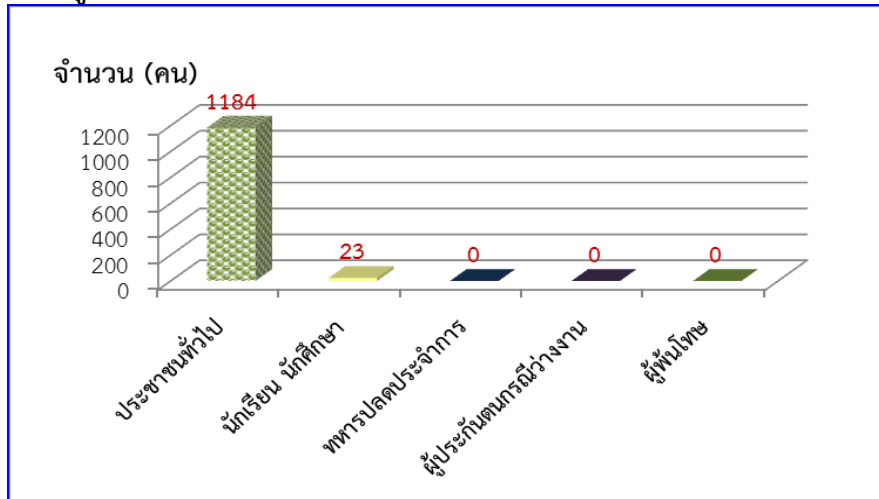

ที่มา : สำนักงานจัดหางานจังหวัดชัยนาท

แรงงานต่างด้าว

จำนวนแรงงานต่างด้าวที่เข้ามาทำงานอย่างถูกต้องตามกฎหมาย ณ เดือนมิถุนายน 2558 มีจำนวนทั้งสิ้น 1,599 คน ซึ่งลดลงจากไตรมาสก่อนร้อยละ 13.38 (1,846 คน)

แผนภูมิ 3-15 แรงงานต่างด้าวถูกกฎหมายจังหวัดชัยนาท

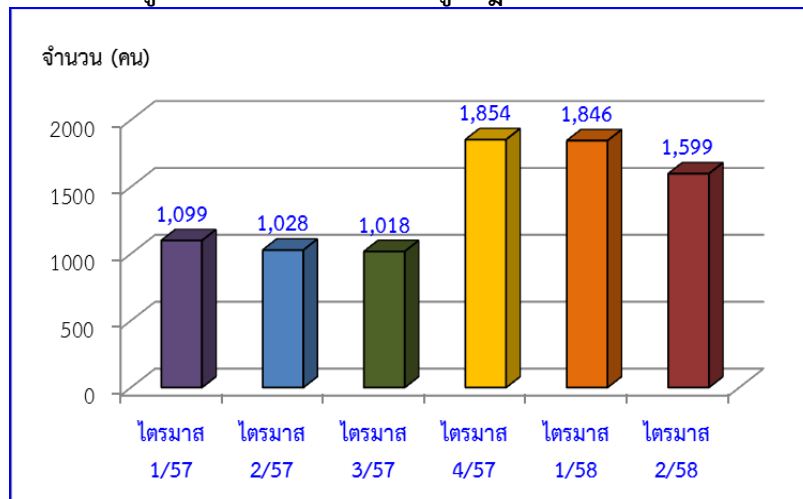

ที่มา : สำนักงานจัดหางานจังหวัดชัยนาท

สำหรับแรงงานต่างด้าวถูกกฎหมาย 3 สัญชาติ พบว่า มีจำนวนแรงงานสัญชาติเมียนมา มากที่สุด คือจำนวน 1,210 คน คิดเป็นร้อยละ 79.40 รองลงมาคือสัญชาติกัมพูชา จำนวน 224 คน คิดเป็นร้อยละ 14.70 และสัญชาติลาว จำนวน 90 คน คิดเป็นร้อยละ 5.91 ของจำนวนแรงงานต่างด้าว 3 สัญชาติ

แผนภูมิ 3-16 แรงงานต่างด้าวถูกกฎหมาย จำแนก 3 สัญชาติ จังหวัดชัยนาท

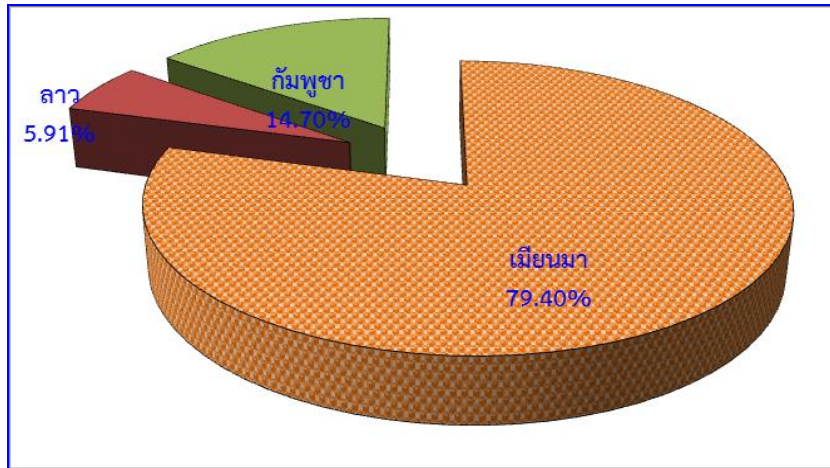

ที่มา : สำนักงานจัดหางานจังหวัดชัยนาท

ส่วนแรงงานต่างด้าวจังหวัดชัยนาท จำแนกตามประเภทการได้รับอนุญาต และเพศ ณ เดือนมิถุนายน 2558 พบว่า เป็นการได้รับอนุญาตประเภทชั่วคราวมากที่สุด คือ จำนวน 1,000 คน คิดเป็นร้อยละ 62.54 แยกเป็น ประเภททั่วไป มาตรา 9 มีจำนวน 53 คน ประเภทนำเข้ามาตาม MOU จำนวน 10 คน และ ประเภทพิสูจน์สัญชาติ จำนวน 937 คน รองลงมา คือ ตามประกาศ ศสช. จำนวน 577 คน คิดเป็นร้อยละ 36.09 และประเภทที่อยู่ในความดูแลของกระทรวงมหาดไทย จำนวน 22 คน คิดเป็นร้อยละ 1.37 รายละเอียดตาม ตาราง 3-2

ตาราง 3-2 จำนวนแรงงานต่างด้าวจังหวัดชัยนาท
จำแนกตามประเภทการได้รับอนุญาต และเพศ ณ เดือนมิถุนายน 2558

ประเภทการได้รับอนุญาต	ชาย	หญิง	รวม
1. ประเภทตลอดชีพ	-	-	-
2. ประเภทส่งเสริมการลงทุน	-	-	-
3. ประเภทชั่วคราว	635	365	1,000
3.1 ประเภททั่วไป มาตรา 9	36	17	53
3.2 ประเภทนำเข้ามาตาม MOU	7	3	10
3.3 ประเภทพิสูจน์สัญชาติ	592	345	937
4. ประเภทที่อยู่ในความดูแลของกระทรวงมหาดไทย	10	12	22
5. ตามประกาศ ศสช.	330	247	577
รวม	975	624	1,599

ที่มา : สำนักงานจัดหางานจังหวัดชัยนาท

แผนภูมิ 3-17 แรงงานต่างด้าวถูกกฎหมาย จำแนกตามประเภทการได้รับอนุญาต จังหวัดชัยนาท

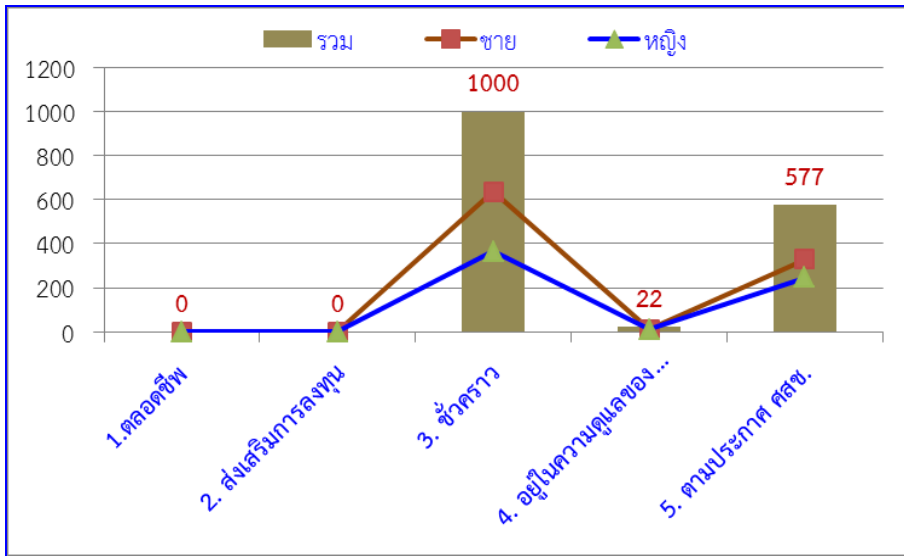

ที่มา : สำนักงานจัดหางานจังหวัดชัยนาท

การคาดประมาณกำลังแรงงาน – ผู้สำเร็จการศึกษา

กระทรวงแรงงานได้จัดทำโครงการวิจัย เรื่อง “แผนพัฒนากำลังคนของประเทศไทยเพื่อ+ -เพิ่มขีดความสามารถในการแข่งขันของประเทศ” มีวัตถุประสงค์เพื่อจัดทำแผนแม่บทพัฒนากำลังคนในระดับจังหวัด ภายใต้โครงการดังกล่าวได้กำหนดให้สำนักงานแรงงานจังหวัดทำการสำรวจความต้องการแรงงาน (Demand) และผู้สำเร็จการศึกษา (Supply) ในพื้นที่ เพื่อนำไปใช้ประโยชน์ในงานที่เกี่ยวข้องกับการวิเคราะห์ตลาดแรงงาน และจัดทำแผนพัฒนากำลังคนของจังหวัดต่อไป

ผลการสำรวจดังกล่าวนำไปสู่การคาดประมาณความต้องการแรงงานระดับจังหวัดใช้วิธี Manpower Requirement Approach (หรือ วิธี GPP per Worker) ซึ่งทางสถาบันวิจัยเพื่อการพัฒนาประเทศไทย (TDRI) ได้สร้างซอฟต์แวร์ในการคำนวณให้เพื่อนำผลการสำรวจบันทึกในระบบประมวลผล (Software) ให้มีการถ่วงน้ำหนัก (Weight) และจะได้ข้อมูลเป็นค่าประมาณการของจังหวัด

การสำรวจข้อมูลอุปสงค์แรงงาน (Demand)

สำนักงานแรงงานจังหวัดชัยนาท ได้ทำการสำรวจความต้องการและการขาดแคลนแรงงานของสถานประกอบการ ปี 2558 ในระหว่างวันที่ 1 มีนาคม – 30 พฤษภาคม 2558 โดยดำเนินการสำรวจกลุ่มตัวอย่างจากสถานประกอบการในจังหวัดชัยนาท 29 สาขาอุตสาหกรรม จำนวน 301 แห่ง จากสถานประกอบการทั้งหมด 706 แห่ง ผลการสำรวจมีดังนี้

สถานประกอบการที่สำรวจ	คน) จำนวน 78 แห่ง และขนาดเล็ก (1-10 คน)
จำนวน 301 แห่ง แยกเป็นสถานประกอบการขนาดใหญ่	จำนวน 187 แห่ง
มาก (200 คนขึ้นไป) จำนวน 9 แห่ง ขนาดใหญ่	
(51-200 คน) จำนวน 27 แห่ง ขนาดกลาง (11-50	

แผนภูมิ 3-18 จำนวนสถานประกอบการที่ทำการสำรวจ ปี 2558

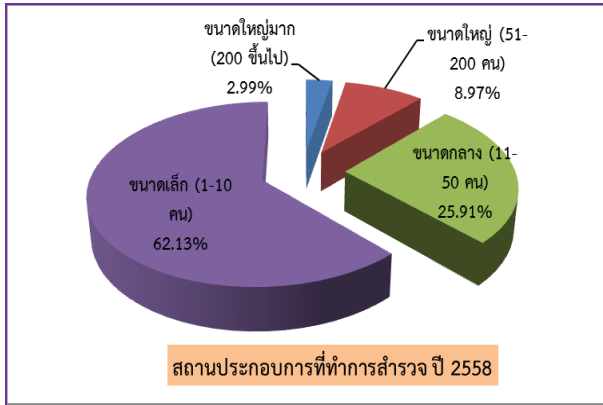

ที่มา : ระบบฐานข้อมูลแผนพัฒนากำลังคน(PMANP) กระทรวงแรงงาน (ข้อมูล ณ เดือนกรกฎาคม 2558)

เมื่อเปรียบเทียบกับปี 2557 พบว่า ได้ทำการสำรวจเพิ่มขึ้นจากกลุ่มเป้าหมาย โดยเป็นการเพิ่มขึ้นจากสถานประกอบการขนาดใหญ่ (51-

200) ร้อยละ 0.11 และขนาดเล็ก (1-10) ร้อยละ 0.05 ส่วนขนาดกลาง (11-50) ลดลงร้อยละ -0.06

แผนภูมิ 3-19 เปรียบเทียบจำนวนสถานประกอบการที่ทำการสำรวจ ปี 2557-2558

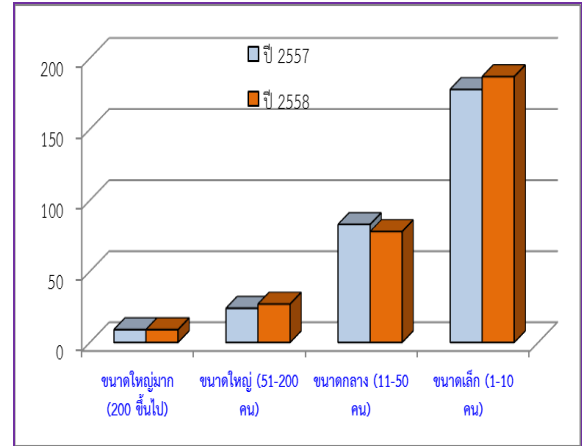

ที่มา : ระบบฐานข้อมูลแผนพัฒนากำลังคน(PMANP) กระทรวงแรงงาน (ข้อมูล ณ เดือนกรกฎาคม 2558)

มีผู้ทำงานจำนวนรวมทั้งสิ้น 12,446 ราย เป็นเพศชาย จำนวน 6,434 ราย คิดเป็นร้อยละ 51.70 และเพศหญิง จำนวน 6,012 ราย คิดเป็นร้อยละ 48.30

แผนภูมิ 3-20 จำนวนผู้มีงานทำที่ผ่านการสำรวจ ปี 2558 จำแนกตามเพศ

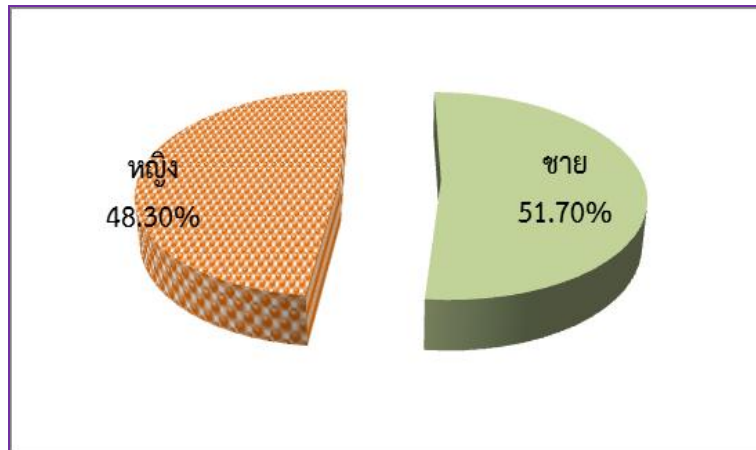

ที่มา : ระบบฐานข้อมูลแผนพัฒนากำลังคน(PMANP) กระทรวงแรงงาน (ข้อมูล ณ เดือนกรกฎาคม 2558)

ผู้ทำงานส่วนใหญ่เป็นกลุ่มแรงงานฝีมือมากที่สุด จำนวน 5,203 ราย คิดเป็นร้อยละ 41.80 รองลงมาได้แก่ กลุ่มแรงงานไร้ฝีมือ จำนวน 3,498 ราย คิดเป็นร้อยละ 28.11 กลุ่มแรงงานกึ่งฝีมือ จำนวน 3,024 ราย คิดเป็นร้อยละ 24.30 และกลุ่มผู้เชี่ยวชาญ/ผู้บริหาร จำนวน 721 ราย คิดเป็นร้อยละ 5.79 ตามลำดับ (ตารางภาคผนวก 14)

แผนภูมิ 3-21 เปรียบเทียบจำนวนผู้ปฏิบัติงานทำตามกลุ่มฝีมือ จำแนกตามเพศ ปี 2558

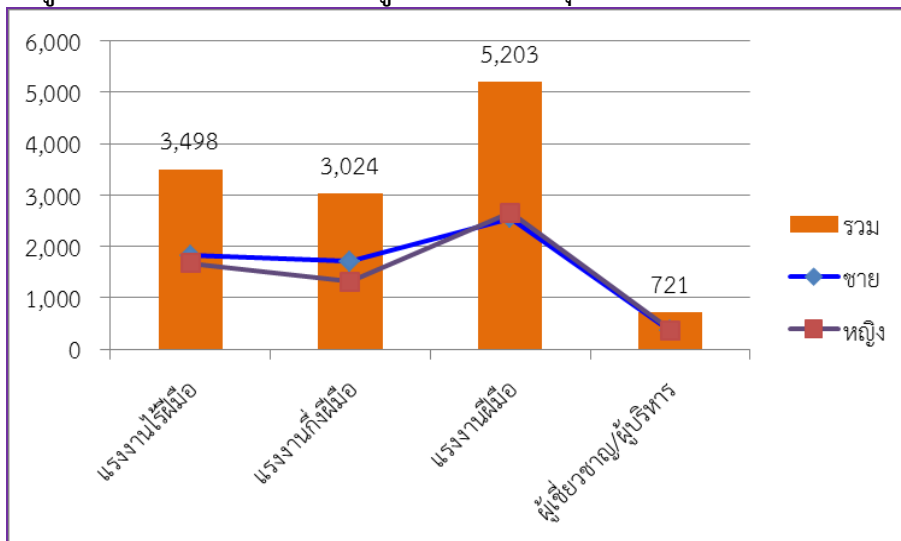

ที่มา : ระบบฐานข้อมูลแผนพัฒนากำลังคน(PMANP) กระทรวงแรงงาน (ข้อมูล ณ เดือนกรกฎาคม 2558)

เมื่อเปรียบเทียบจำนวนผู้ปฏิบัติงานของสถานประกอบการที่ผ่านการสำรวจ ปี 2558 ลดลงจากปี 2557 คิดเป็นร้อยละ -3.70 โดยเป็นการลดลงจากกลุ่มแรงงานกึ่งฝีมือร้อยละ 31.12 และแรงงานฝีมือคิดเป็นร้อยละ 9.26 ส่วนกลุ่มแรงงานไร้ฝีมือเพิ่มขึ้นคิดเป็นร้อยละ 20.73 และกลุ่มผู้เชี่ยวชาญ/ผู้บริหาร เพิ่มขึ้นคิดเป็นร้อยละ 32.87

แผนภูมิ 3-22 จำนวนผู้ปฏิบัติงานของสถานประกอบการที่ผ่านการสำรวจ จำแนกตามกลุ่มฝีมือ ปี 2557-2558

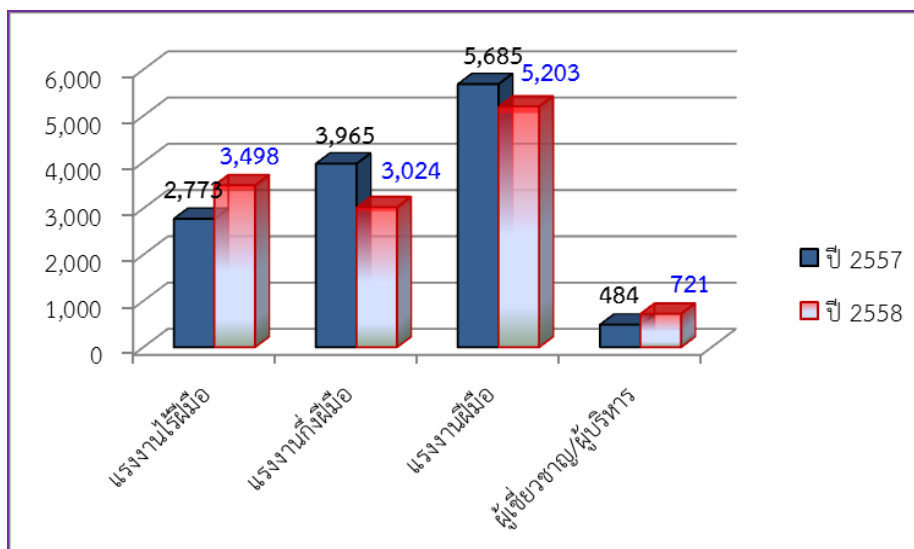

ที่มา : ระบบฐานข้อมูลแผนพัฒนากำลังคน(PMANP) กระทรวงแรงงาน (ข้อมูล ณ เดือนกรกฎาคม 2558)

เมื่อพิจารณาเป็นรายกิจการ พบว่า **กิจการที่มีผู้ทำงานมากที่สุด** ได้แก่ กิจการการผลิตรองเท้าและเครื่องหนัง โดยมีผู้ทำงานอยู่ถึง 2,798 ราย คิดเป็นร้อยละ 22.48 ของจำนวนผู้ปฏิบัติงานทำทั้งหมด รองลงมา ได้แก่ กิจการขายปลีก ขายส่ง ซ่อมยานยนต์และจักรยายนต์ จำนวน 1,908 ราย คิดเป็นร้อยละ 15.33 กิจการ

อาหาร และอาหารสัตว์ จำนวน 1,109 ราย คิดเป็นร้อยละ 8.91 กิจการยานยนต์และชิ้นส่วน จำนวน 812 ราย คิดเป็นร้อยละ 6.52 และกิจการการขนส่งและสถานที่เก็บสินค้า จำนวน 723 ราย คิดเป็นร้อยละ 5.81 ตามลำดับ
แผนภูมิ 3-23 จำนวนผู้มีงานทำ จำแนกตามประเภทกิจการและเพศ (5 อันดับแรก) ปี 2558

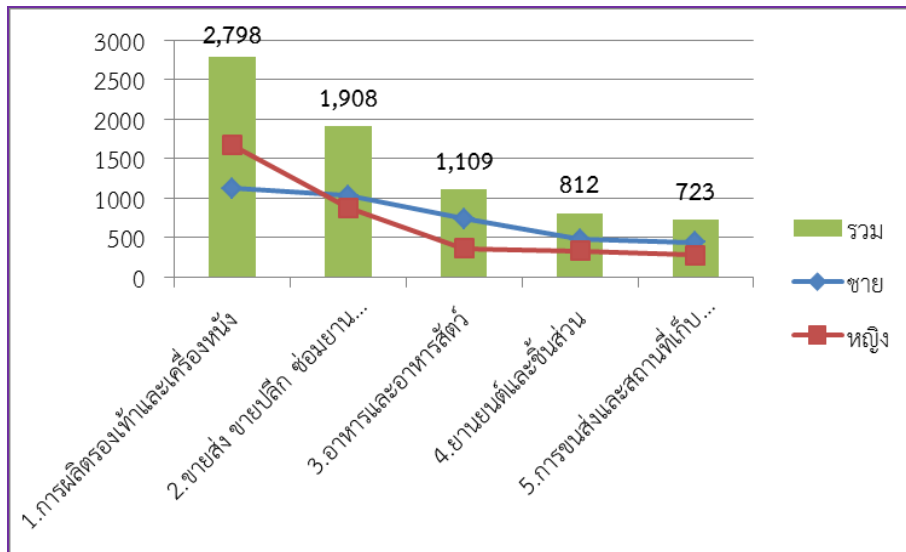

ที่มา : ระบบฐานข้อมูลแผนพัฒนากำลังคน(PMANP) กระทรวงแรงงาน (ข้อมูล ณ เดือนกรกฎาคม 2558)

จำนวนผู้ทำงาน จำแนกตามระดับการศึกษา จากการสำรวจพบว่า ผู้มีงานทำมีการศึกษาต่ำกว่า ม.3 มากที่สุด คือ จำนวน 4,071 ราย คิดเป็นร้อยละ 32.71 รองลงมาคือ ระดับ ม.3 มีจำนวน 2,571 ราย คิดเป็นร้อยละ 20.66 ระดับ ม.6 มีจำนวน 2,148 ราย คิดเป็นร้อยละ 17.26 ระดับปริญญาตรี มีจำนวน 1,283 ราย คิดเป็นร้อยละ 10.31 ระดับ ปวส. มีจำนวน 1,273 ราย คิดเป็นร้อยละ 10.23 ระดับ ปวช. มีจำนวน 1,001 ราย คิดเป็นร้อยละ 8.04 และระดับปริญญาโท มีจำนวน 99 ราย คิดเป็นร้อยละ 0.80 ตามลำดับ

แผนภูมิ 3-24 จำนวนผู้มีงานทำ ปี 2558 จำแนกตามระดับการศึกษา

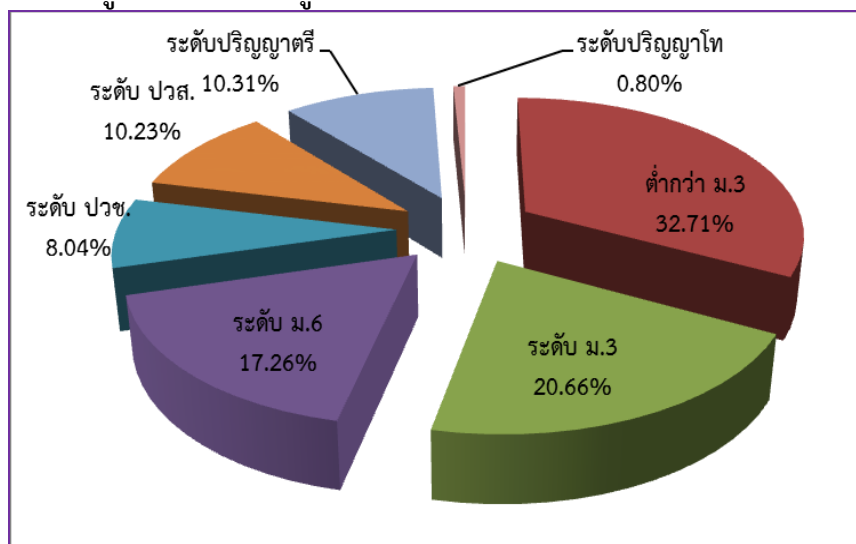

ที่มา : ระบบฐานข้อมูลแผนพัฒนากำลังคน(PMANP) กระทรวงแรงงาน (ข้อมูล ณ เดือนกรกฎาคม 2558)

เมื่อเปรียบเทียบกับปี 2557 พบว่า มีจำนวนลดลง จากระดับ ปวช. คิดเป็นร้อยละ -0.29 ลดลง จากระดับ ม.3 และระดับ ปวส. มีอัตราเท่ากันที่ร้อยละ -0.14 และลดลงระดับต่ำกว่า ม.3 ร้อยละ -0.06 ส่วนส่วน ระดับปริญญาโท เพิ่มขึ้นร้อยละ 0.37 ระดับปริญญาตรีร้อยละ 0.18 และระดับ ม.6 ร้อยละ 0.16

แผนภูมิ 3-24 จำนวนผู้มีงานทำ ปี 2557-2558 จำแนกตามระดับการศึกษา

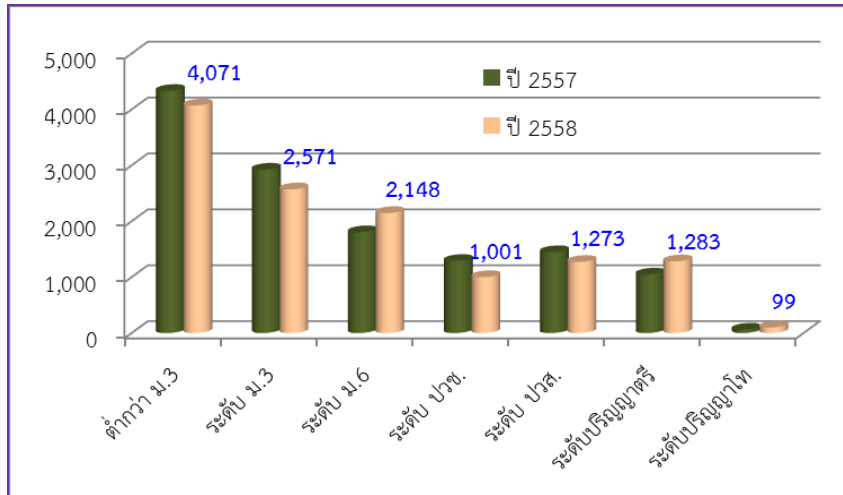

ที่มา : ระบบฐานข้อมูลแผนพัฒนากำลังคน(PMANP) กระทรวงแรงงาน (ข้อมูล ณ เดือนกรกฎาคม 2558)

จำนวนผู้มีงานทำแยกตามระดับทักษะฝีมือ
จากผลการสำรวจพบว่า แรงงานฝีมือมีจำนวนมากที่สุด คือ 5,203 ราย คิดเป็นร้อยละ 41.80 รองลงมาคือแรงงานไร้ฝีมือ มีจำนวน 3,498 ราย คิดเป็นร้อยละ 28.11 แรงงานกึ่งฝีมือ มีจำนวน 3,024 ราย คิดเป็นร้อยละ 24.30 และผู้เชี่ยวชาญ/ผู้บริหาร มีจำนวน 721 ราย คิดเป็นร้อยละ 5.79 ตามลำดับ

แผนภูมิ 3-25 จำนวนผู้มีงานทำ จำแนกตามระดับทักษะฝีมือ ปี 2558

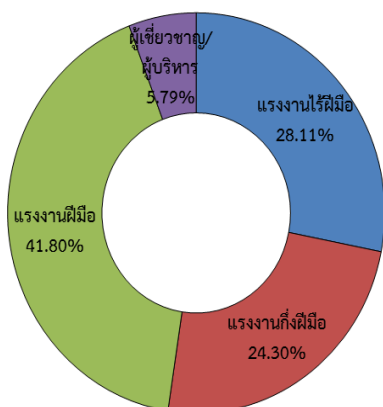

ที่มา : ระบบฐานข้อมูลแผนพัฒนากำลังคน(PMANP) กระทรวงแรงงาน (ข้อมูล ณ เดือนกรกฎาคม 2558)

เมื่อเปรียบเทียบกับปี 2557 พบว่า มีจำนวนลดลง โดยลดลงจากกลุ่มแรงงานกึ่งฝีมือ ร้อยละ -0.31 และกลุ่มแรงงานฝีมือ ลดลงร้อยละ -0.09 ส่วนกลุ่มผู้เชี่ยวชาญ/ผู้บริหาร มีจำนวนเพิ่มขึ้นร้อยละ 0.33 และกลุ่มแรงงานไร้ฝีมือเพิ่มขึ้น ร้อยละ 0.21

แผนภูมิ 3-26 จำนวนผู้มีงานทำ จำแนกตามระดับทักษะฝีมือ ปี 2557- 2558

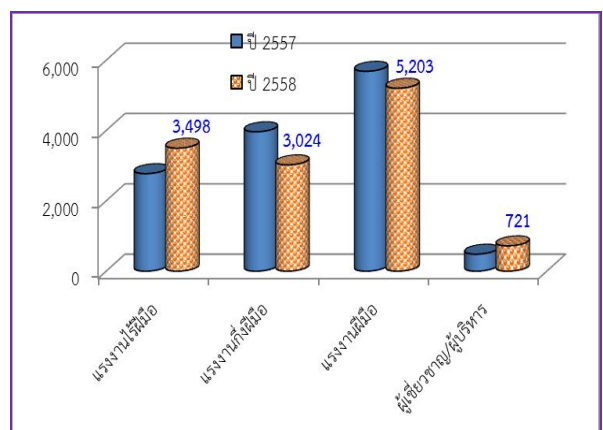

ที่มา : ระบบฐานข้อมูลแผนพัฒนากำลังคน(PMANP) กระทรวงแรงงาน (ข้อมูล ณ เดือนกรกฎาคม 2558)

การจ้างงานของลูกจ้างในสถานประกอบการ จากผลการสำรวจพบว่า มีการรับแรงงานใหม่ทั้งสิ้น 1,436 ราย โดยเป็นการรับเข้าทำงานเพื่อทดแทนแรงงานเก่าที่ออกไป จำนวน 1,202 ราย คิดเป็นร้อยละ 83.70 และการเพิ่มตำแหน่งงานใหม่ จำนวน 234 ราย คิดเป็นร้อยละ 16.30 (ตารางภาคผนวก 15)

แผนภูมิ 3-27 การสำรวจการจ้างงานของลูกจ้างในสถานประกอบการ ปี 2558

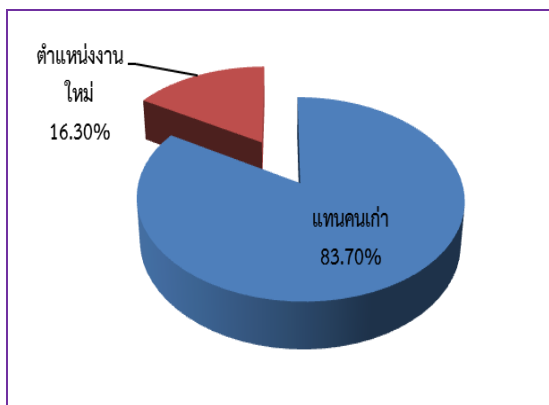

ที่มา : ระบบฐานข้อมูลแผนพัฒนากำลังคน(PMANP) กระทรวงแรงงาน (ข้อมูล ณ เดือนกรกฎาคม 2558)

เมื่อเปรียบเทียบกับปี 2557 พบว่ามีจำนวนลดลงร้อยละ -0.36 โดยลดลงจากการรับเข้าทำงานเพื่อทดแทนแรงงานเก่าที่ออกไปร้อยละ -0.46 และการเพิ่มตำแหน่งงานใหม่ ร้อยละ -0.05

แผนภูมิ 3-28 การสำรวจการจ้างงานของลูกจ้างในสถานประกอบการ ปี 2557-2558

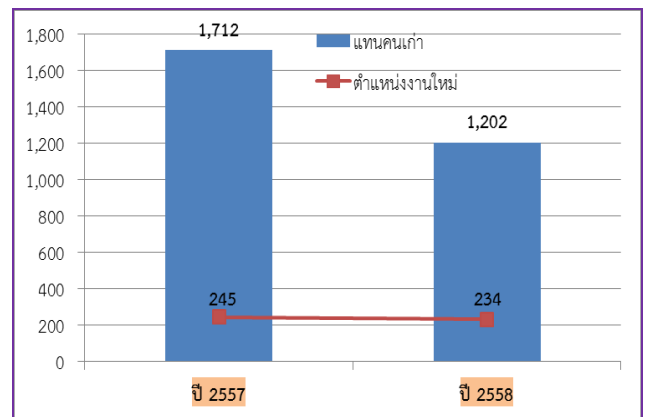

ที่มา : ระบบฐานข้อมูลแผนพัฒนากำลังคน(PMANP) กระทรวงแรงงาน (ข้อมูล ณ เดือนกรกฎาคม 2558)

เมื่อพิจารณาตามรายกิจการ พบว่า กิจการที่มีการรับแรงงานเข้าทำงานมากที่สุดได้แก่ กิจการการผลิตรองเท้าและเครื่องหนัง รองลงมาคือ การขายส่ง ขายปลีก ซ่อมยานยนต์และจักรยานยนต์ และยานยนต์และชิ้นส่วน ตามลำดับ

แผนภูมิ 3-29 การสำรวจการจ้างงานของลูกจ้างในสถานประกอบการปี 2558 จำแนกตามประเภทกิจการ (5 อันดับแรก)

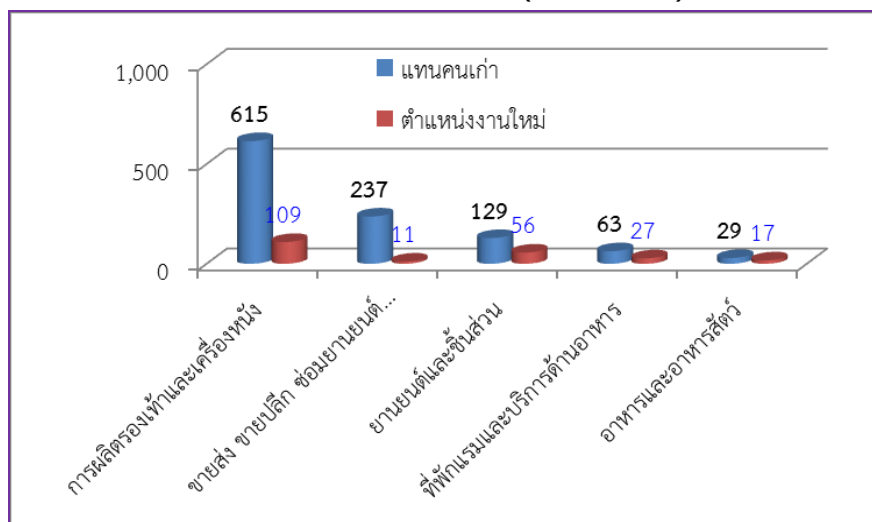

ที่มา : ระบบฐานข้อมูลแผนพัฒนากำลังคน(PMANP) กระทรวงแรงงาน (ข้อมูล ณ เดือนกรกฎาคม 2558)

การออกจากงานของลูกจ้างในสถานประกอบการ ผลการสำรวจพบว่า มีลูกจ้างที่ออกจากงานรวมทั้งสิ้น 1,238 ราย โดยส่วนใหญ่ 1,163 ราย คิดเป็นร้อยละ 93.94 เป็นการลาออกของลูกจ้าง ส่วนการถูกให้ออกจากงาน มีสาเหตุมาจากการลดงาน 2 ราย คิดเป็นร้อยละ 0.16 ไล่ออก 35 ราย คิดเป็นร้อยละ 2.83 และอื่น ๆ จำนวน 38 ราย คิดเป็นร้อยละ 3.07

แผนภูมิ 3-30 การออกจากงานของลูกจ้างจำแนกตามสาเหตุการออกจากงาน ปี 2558

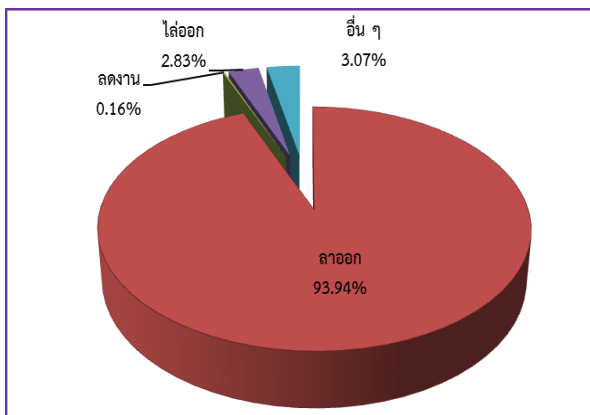

ที่มา : ระบบฐานข้อมูลแผนพัฒนากำลังคน(PMANP) กระทรวงแรงงาน (ข้อมูล ณ เดือนกรกฎาคม 2558)

ความต้องการและการขาดแคลนแรงงานตามระดับการศึกษาของสถานประกอบการ พบว่า สถานประกอบการที่มีความต้องการแรงงานที่สำเร็จการศึกษาระดับ ม.3 มากที่สุด คิดเป็นร้อยละ 36.52 รองลงมาได้แก่ ระดับ ปวส. คิดเป็นร้อยละ 33.33 ระดับ ปวช. คิดเป็นร้อยละ 9.28 และระดับปริญญาตรี คิดเป็นร้อยละ 8.12 สำหรับการขาดแคลนแรงงานของสถานประกอบการ พบว่า สถานประกอบการขาดแคลนแรงงานระดับ ม.3 มากที่สุดเช่นกัน คิดเป็นร้อยละ 32.55 รองลงมา คือ ระดับ ปวส. คิดเป็นร้อยละ 32.16 และระดับปริญญาตรี คิดเป็นร้อยละ 10.98 ตามลำดับ

หากจำแนกเป็นรายกิจการแล้ว พบว่ากิจการที่มีการลาออกจากงานมากที่สุด ได้แก่ การผลิตรองเท้าและเครื่องหนัง โดยมีการลาออกคิดเป็นร้อยละ 40.07 รองลงมาได้แก่ ขยายส่ง ขยายปลีก ซ่อมยานยนต์และจักรยายนต์ คิดเป็นร้อยละ 27.17 และยานยนต์และชิ้นส่วน คิดเป็นร้อยละ 8.60 ตามลำดับ

แผนภูมิ 3-31 การออกจากงานของลูกจ้างจำแนกตามประเภทกิจการ และเพศ (5 อันดับแรก) ปี 2558

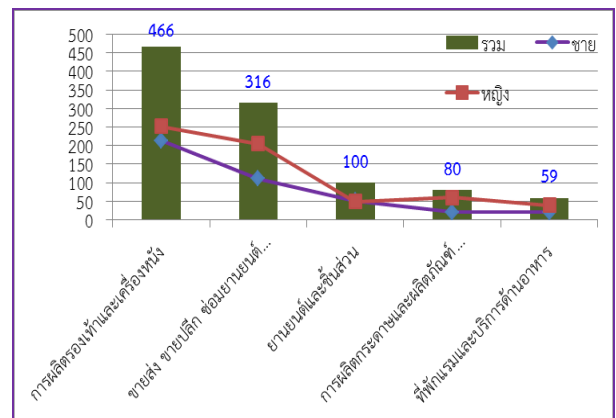

ที่มา : ระบบฐานข้อมูลแผนพัฒนากำลังคน(PMANP) กระทรวงแรงงาน (ข้อมูล ณ เดือนกรกฎาคม 2558)

แผนภูมิ 3-32 ความต้องการและการขาดแคลนแรงงานจำแนกตามระดับการศึกษา

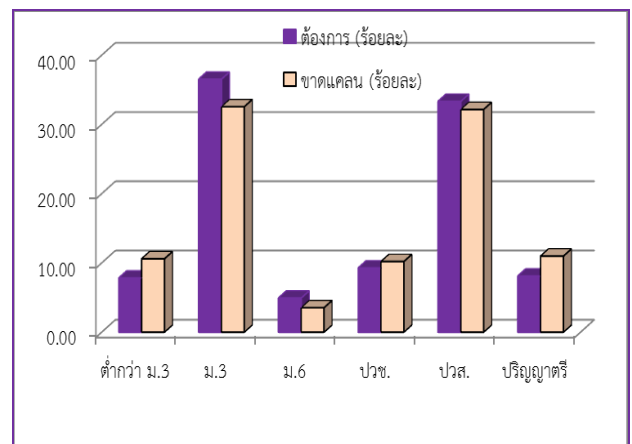

ที่มา : ระบบฐานข้อมูลแผนพัฒนากำลังคน(PMANP) กระทรวงแรงงาน (ข้อมูล ณ เดือนกรกฎาคม 2558)

ความต้องการและการขาดแคลนแรงงานตามประเภทกิจการของสถานประกอบการ พบว่าสถานประกอบการที่**ต้องการแรงงานมากที่สุด**คือ กิจการประเภทขายส่ง ขายปลีก ซ่อมยานยนต์และจักรยานยนต์ คิดเป็นร้อยละ 40.87 รองลงมา คือ กิจการผลิตกระดาษและผลิตภัณฑ์กระดาษ คิดเป็นร้อยละ 28.99 กิจการยานยนต์และชิ้นส่วน คิดเป็นร้อยละ 7.54 กิจการบริการอื่น ๆ คิดเป็นร้อยละ 5.22 และกิจการการเงินและการประกันภัย คิดเป็นร้อยละ 2.90 สำหรับสถานประกอบการที่**ขาดแคลนแรงงาน** มากที่สุด คือ ซ่อมยานยนต์และจักรยานยนต์ คิดเป็นร้อยละ 42.75 รองลงมาคือ กิจการผลิตกระดาษและผลิตภัณฑ์กระดาษ คิดเป็นร้อยละ 26.77 กิจการยานยนต์และชิ้นส่วน คิดเป็นร้อยละ 7.06 กิจการบริการอื่น ๆ คิดเป็นร้อยละ 4.71 และกิจการการเงินและการประกันภัย คิดเป็นร้อยละ 3.92 ตามลำดับ

แผนภูมิ 3-33 ความต้องการและการขาดแคลนแรงงาน จำแนกตามประเภทกิจการของสถานประกอบการ (5 อันดับแรก)

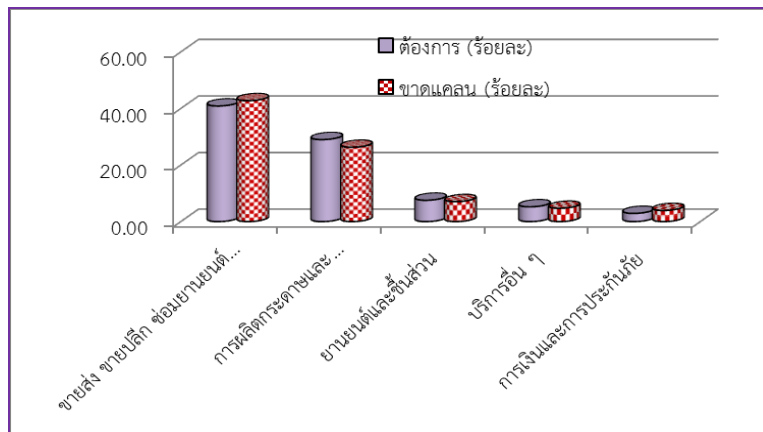

ที่มา : ระบบฐานข้อมูลแผนพัฒนากำลังคน(PMANP) กระทรวงแรงงาน (ข้อมูล ณ เดือนกรกฎาคม 2558)

เมื่อพิจารณาตามตำแหน่งของแรงงานที่**ต้องการและขาดแคลน** จำแนกตามระดับการศึกษาพบว่า มีความต้องการพนักงานเครื่องผลิตกระดาษอื่น ๆ (วุฒิ ม.3) มากที่สุด คิดเป็นร้อยละ 28.99 รองลงมา คือ พนักงานขายสินค้า (ประจำร้าน) (วุฒิ ปวส.) คิดเป็นร้อยละ 26.09 เจ้าหน้าที่คอมพิวเตอร์กราฟิก คิดเป็นร้อยละ 9.57 แยกเป็นวุฒิ ม.3 ร้อยละ 4.64 วุฒิ ปวช. ร้อยละ 1.74 และวุฒิปริญญาตรี ร้อยละ 3.19 พนักงานจัดดอกไม้ คิดเป็นร้อยละ 5.8 แยกเป็นวุฒิ ม.6 ร้อยละ 4.06 และวุฒิ ปวช. ร้อยละ 1.74 และช่างไฟฟ้าทั่วไป (วุฒิ ปวส.) คิดเป็นร้อยละ 3.48 ตามลำดับ

แผนภูมิ 3-34 ความต้องการและการขาดแคลนแรงงาน จำแนกตามการศึกษา

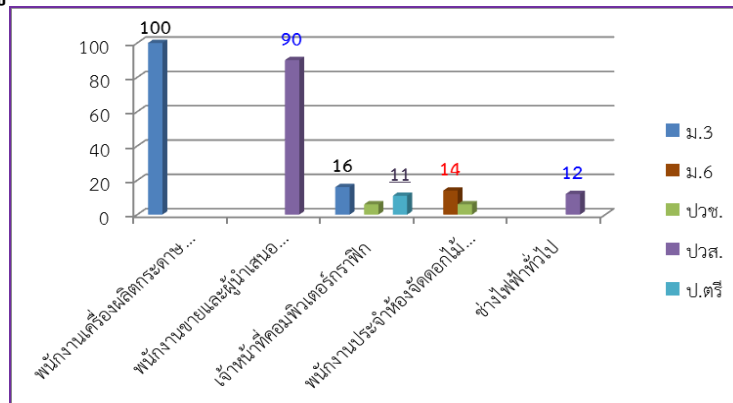

ที่มา : ระบบฐานข้อมูลแผนพัฒนากำลังคน(PMANP) กระทรวงแรงงาน (ข้อมูล ณ เดือนกรกฎาคม 2558)

การสำรวจข้อมูลผู้สำเร็จการศึกษา (Supply)

การสำรวจจำนวนนักเรียน/นักศึกษาที่จบการศึกษาในปีการศึกษา 2556 จากโรงเรียนและสถาบันการศึกษาที่เปิดสอนตั้งแต่ระดับมัธยมศึกษาปีที่ 3 เป็นต้นไปในจังหวัดชัยนาท นั้นพบว่า มีผู้สำเร็จการศึกษาทั้งสิ้น 4,044 คน ระดับ ม.3 จำนวน 1,884 คน (คิดเป็นร้อยละ 46.59) ระดับ ม.6 จำนวน 846 คน (คิดเป็นร้อยละ 20.92) ระดับ ปวช. จำนวน 821 คน (คิดเป็นร้อยละ 20.30) และระดับ ปวส./อนุปริญญา จำนวน 493 คน (คิดเป็นร้อยละ 12.19) ตามลำดับ

แผนภูมิ 3-35 ร้อยละของผู้สำเร็จการศึกษ ปีการศึกษา 2556

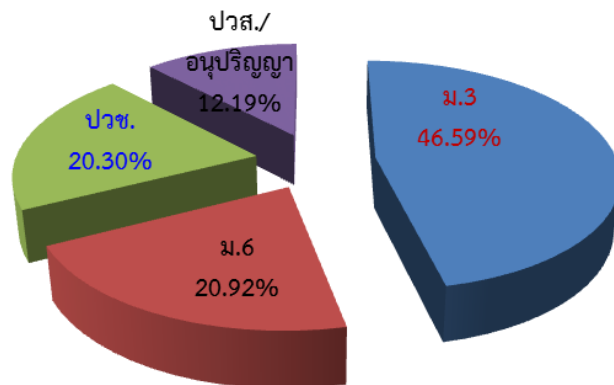

ที่มา : ระบบฐานข้อมูลแผนพัฒนากำลังคน(PMANP) กระทรวงแรงงาน (ข้อมูล ณ เดือนกรกฎาคม 2558)

เมื่อเปรียบเทียบกับผลการสำรวจในปีที่ผ่านมา (ปีการศึกษา 2555) พบว่า ปีการศึกษา 2556 มีผู้จบการศึกษาลดลงร้อยละ -0.25 ซึ่งลดลงจากระดับ ม.6 คิดเป็นร้อยละ -0.66 ระดับ ม.3 คิดเป็นร้อยละ -0.26 และระดับ ปวส. คิดเป็น ร้อยละ -0.21 ส่วนระดับ ปวช. มีผู้จบการศึกษาเพิ่มขึ้น ร้อยละ 0.17 ตามลำดับ

แผนภูมิ 3-36 จำนวนผู้สำเร็จการศึกษา ปีการศึกษา 2555-2556

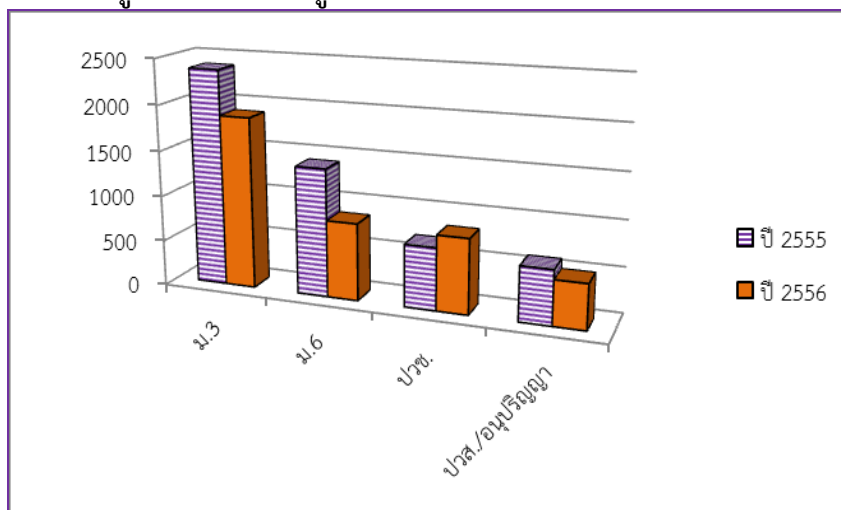

ที่มา : ระบบฐานข้อมูลแผนพัฒนากำลังคน(PMANP) กระทรวงแรงงาน (ข้อมูล ณ เดือนกรกฎาคม 2558)

สำหรับการศึกษาในระดับ ปวช. จำแนกตามสาขาที่สำเร็จการศึกษา พบว่า สาขาอุตสาหกรรม มีผู้สำเร็จการศึกษามากที่สุด คือ จำนวน 350 คน คิดเป็นร้อยละ 42.63 รองลงมา คือ สาขาพาณิชยกรรม/

บริหารธุรกิจ จำนวน 337 คน คิดเป็นร้อยละ 41.05 เกษตรกรรม จำนวน 92 คน คิดเป็นร้อยละ 11.21 สาขาคหกรรม จำนวน 29 คน คิดเป็นร้อยละ 3.53 และสาขาศิลปกรรม จำนวน 13 คน คิดเป็นร้อยละ 1.58 ส่วนผู้สำเร็จการศึกษาระดับ ปวส./อนุปริญญา พบว่า สาขาอุตสาหกรรมมีผู้สำเร็จการศึกษามากที่สุด คือ จำนวน 264 คน คิดเป็นร้อยละ 53.55 รองลงมา คือ สาขาพาณิชย์กรรม/บริหารธุรกิจ จำนวน 186 คน คิดเป็นร้อยละ 37.73 และเกษตรกรรม จำนวน 38 คน คิดเป็นร้อยละ 7.71 ตามลำดับ

**แผนภูมิ 3-37 ผู้สำเร็จการศึกษา (ระดับ ปวช. ปวส./อนุปริญญา) ปีการศึกษา 2556
จำแนกตามสาขาที่สำเร็จการศึกษา**

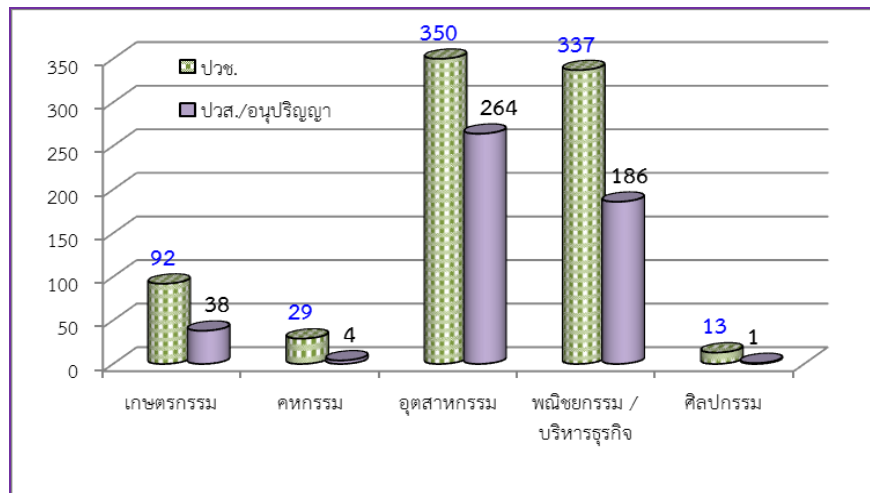

ที่มา : ระบบฐานข้อมูลแผนพัฒนากำลังคน(PMANP) กระทรวงแรงงาน (ข้อมูล ณ เดือนกรกฎาคม 2558)

ส่วนอัตราการเรียนต่อ จากการสำรวจพบว่า ในเกือบทุกระดับการศึกษา เพศหญิงจะมีอัตราการเรียนต่อสูงกว่าเพศชาย โดยมีอัตราการเรียนต่อที่สูงเกินกว่าร้อยละ 50 รายละเอียดปรากฏตามแผนภูมิ

แผนภูมิ 3-38 อัตราการเรียนต่อจำแนกตามระดับการศึกษา และเพศ

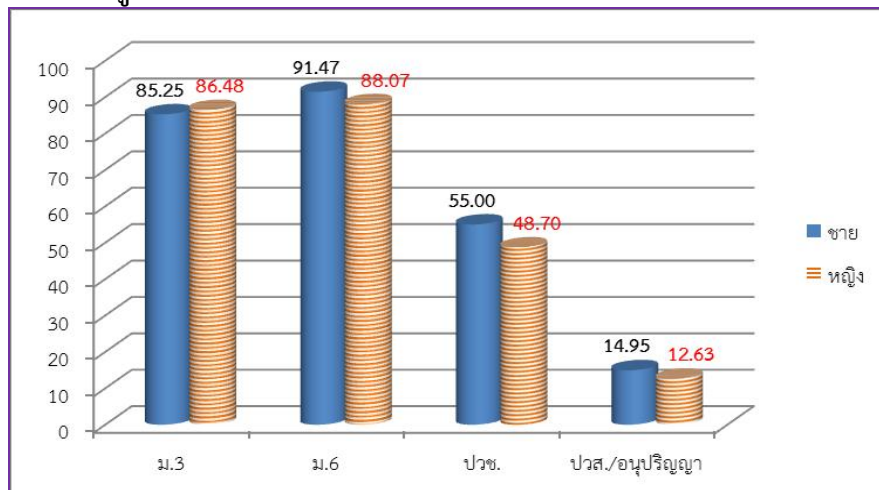

ที่มา : ระบบฐานข้อมูลแผนพัฒนากำลังคน(PMANP) กระทรวงแรงงาน (ข้อมูล ณ เดือนกรกฎาคม 2558)

ส่วนอัตราการมีงานทำ เมื่อพิจารณาจำแนกตามระดับการศึกษา พบว่า ในระดับมัธยมศึกษาตอนต้น (ม.3) นักเรียนชายที่เรียนจบมีอัตราการมีงานทำร้อยละ 26.01 เพศหญิงร้อยละ 24.67 ส่วนระดับมัธยมศึกษาตอนปลาย (ม.6) เพศชายมีอัตราการมีงานทำร้อยละ 50.25 เพศหญิงร้อยละ 48.5 ระดับ ปวช. เพศ

ชายมีอัตราการทำงานร้อยละ 5.64 เพศหญิงร้อยละ 13.01 และระดับ ปวส./อนุปริญญา เพศชายมีอัตราการทำงานร้อยละ 46.93 เพศหญิงร้อยละ 64.44 ตามแผนภูมิที่ปรากฏ

แผนภูมิ 3-39 อัตราการมีงานทำของผู้สำเร็จการศึกษา จำแนกตามระดับการศึกษา และเพศ

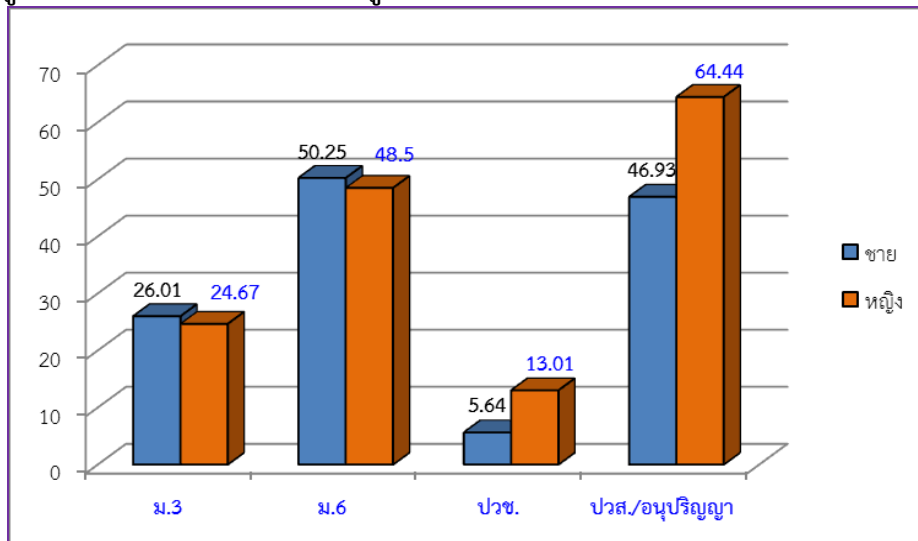

ที่มา : ระบบฐานข้อมูลแผนพัฒนากำลังคน(PMANP) กระทรวงแรงงาน (ข้อมูล ณ เดือนกรกฎาคม 2558)

แรงงานไทยในต่างประเทศ

แรงงานไทยที่ลงทะเบียนไปทำงานต่างประเทศในไตรมาสนี้ พบว่า มีจำนวน 8 คน เป็นเพศชาย จำนวน 6 คน และเพศหญิง จำนวน 2 คน ลดลงจากไตรมาสที่แล้ว และการเดินทางกลับไปทำงาน (Re-Entry) จำนวน 26 คน เป็นเพศชายจำนวน 19 คน และเพศหญิง จำนวน 7 คน ลดลงจากไตรมาสที่แล้ว แรงงานส่วนใหญ่นิยมไปทำงานต่างประเทศจะเป็นแรงงานระดับล่างหรือไร้ฝีมือ ซึ่งอาจจะมีผลมาจากประเทศเหล่านั้นขาดแคลนแรงงานไร้ทักษะฝีมือ เช่น งานก่อสร้าง กรรมกร หรือผู้รับใช้งานในบ้าน และหากแรงงานเหล่านี้ออกไปทำงานต่างประเทศก็ส่งผลให้แรงงานในจังหวัดชัยนาทขาดแคลนแรงงานตามมา

แผนภูมิ 3-40 แรงงานไทยในจังหวัดชัยนาท ที่ต้องการไปทำงานต่างประเทศ

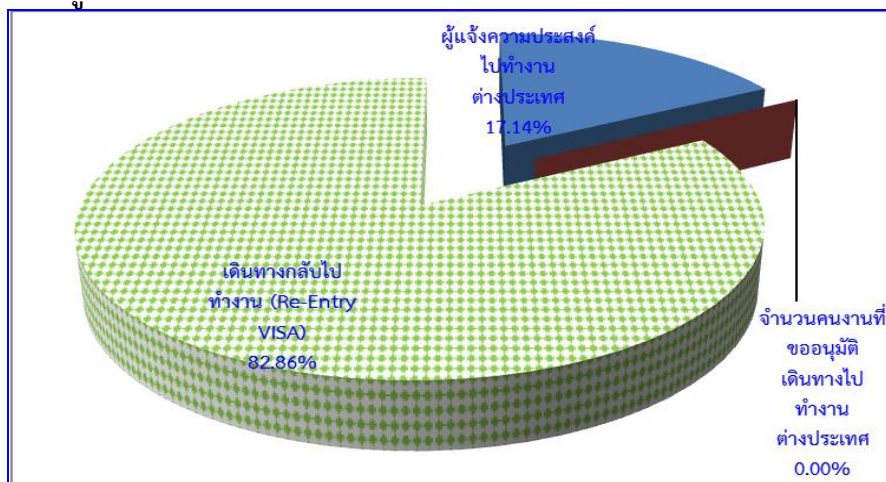

ที่มา : สำนักงานจัดหางานจังหวัดชัยนาท

การพัฒนาศักยภาพแรงงาน

การพัฒนาศักยภาพแรงงาน ในช่วงไตรมาส 2 ปี 2558 ศูนย์พัฒนาฝีมือแรงงานได้ดำเนินการฝึกอบรมพัฒนาผู้ใช้แรงงานในรูปแบบต่าง ๆ ได้แก่ การฝึกเตรียมเข้าทำงาน การฝึกยกระดับฝีมือ และการทดสอบมาตรฐานฝีมือแรงงาน เพื่อเพิ่มศักยภาพฝีมือแรงงานไทยให้มีมาตรฐานฝีมือทัดเทียมประเทศต่าง ๆ ขณะเดียวกันเป็นการพัฒนาทักษะให้สอดคล้องกับความต้องการของตลาดแรงงาน โดยมีผู้เข้าร่วมกิจกรรมทั้งสิ้น 107 คน แยกเป็นกิจกรรมได้ดังนี้

- 1) การฝึกเตรียมเข้าทำงาน จำนวน 3 คน
- 2) การฝึกยกระดับฝีมือแรงงาน จำนวน 74 คน
- 3) การทดสอบมาตรฐานฝีมือแรงงาน จำนวน 30 คน

ที่มา : ศูนย์พัฒนาฝีมือแรงงานจังหวัดชัยนาท

การคุ้มครองแรงงานและสวัสดิการ

การตรวจแรงงาน

กระทรวงแรงงานนอกจากมีภารกิจด้านการส่งเสริมการมีงานทำ การพัฒนาฝีมือแรงงานเพื่อยกระดับฝีมือให้เป็นที่ยอมรับของตลาดแรงงาน และทัดเทียมมาตรฐานสากลแล้ว อีกภารกิจหนึ่งที่เกิดขึ้นต่อเนื่องภายหลังการส่งเสริมให้คนมีงานทำแล้ว คือ ภารกิจด้านการคุ้มครองลูกจ้าง นายจ้าง ให้ได้รับความเป็นธรรมในการจ้างงาน โดยสำนักงานสวัสดิการและคุ้มครองแรงงานจังหวัดชัยนาท หน่วยงานในสังกัดกระทรวงแรงงานเป็นหน่วยงานที่มีบทบาทในการคุ้มครองผู้ใช้แรงงานให้ได้รับความเป็นธรรมจากการจ้างงาน ภายใต้พระราชบัญญัติคุ้มครองแรงงานเพื่อไม่ให้ถูกเอารัดเอาเปรียบจากนายจ้างโดยมีจุดมุ่งหมายสูงสุด คือ ให้มีคุณภาพชีวิตที่ดีขึ้น ขณะเดียวกันในอีกด้านหนึ่งก็ต้องผดุงไว้ซึ่งความยุติธรรมกับฝ่ายนายจ้าง กล่าวคือ ไมโอนเอียงไปด้านใดด้านหนึ่ง ทั้งนี้ มาตรการที่จะช่วยให้ผู้ใช้แรงงานได้รับรายได้และสวัสดิการที่เป็นธรรมเพียงพอต่อการดำรงชีวิต รวมถึงได้รับการคุ้มครองแรงงานให้มีคุณภาพชีวิตที่ดีขึ้นได้ คือ การตรวจสถานประกอบการเพื่อให้แน่ใจว่าผู้ใช้แรงงานได้รับการปฏิบัติและดูแลตามกฎหมายขณะเดียวกันจะเป็นมาตรการในการกระตุ้นให้สถานประกอบการเอาใจใส่ดูแลลูกจ้างของตนให้มากขึ้นอีกด้วย สำหรับไตรมาส 2 ปี 2558 (ช่วงเดือนเมษายน – มิถุนายน 2558) สำนักงานสวัสดิการและคุ้มครองแรงงานจังหวัดชัยนาท ได้ดำเนินการตรวจสถานประกอบการทั้งสิ้น 104 แห่ง มีลูกจ้างที่ผ่านการตรวจหรือได้รับการคุ้มครองรวม 932 คน จำแนกเป็นเพศชาย 526 คน (ร้อยละ 55.3 ของลูกจ้างที่ผ่านการตรวจทั้งหมด) เพศหญิง 418 คน (ร้อยละ 44.7 ของลูกจ้างที่ผ่านการตรวจทั้งหมด)

ในส่วนผลการตรวจ พบว่า สถานประกอบการส่วนใหญ่ร้อยละ 17.31 (18 แห่ง) ปฏิบัติไม่ถูกต้องตามกฎหมายคุ้มครองแรงงาน

สำหรับการตรวจความปลอดภัยในการทำงาน ซึ่งเป็นเครื่องมือในการคุ้มครองดูแลความปลอดภัย อาชีวอนามัย และสภาพแวดล้อมในการทำงานของลูกจ้าง นอกจากนี้การตรวจความปลอดภัยในการทำงานยังเป็นอีกมาตรการหนึ่งที่ดำเนินการเพื่อกระตุ้นส่งเสริมให้เจ้าของสถานประกอบการเห็นความสำคัญ และตระหนักถึงเรื่องความปลอดภัยในการทำงาน เพราะหากการทำงานมีความปลอดภัยย่อมส่งผลถึงคุณภาพชีวิตที่ดีของผู้ใช้แรงงานตามมา เมื่อคนงานมีคุณภาพชีวิตที่ดีจะทำงานอย่างมีความสุขและจะส่งผลต่อผลผลิตที่เพิ่มสูงขึ้น

ของสถานประกอบการอันนำไปสู่ผลกำไรตามมานั่นเอง ในไตรมาส 2 ปี 2558 (ช่วงเดือนเมษายน – มิถุนายน 2558) สำนักงานสวัสดิการและคุ้มครองแรงงานจังหวัดชัยนาท ได้ดำเนินการตรวจความปลอดภัยในสถานประกอบการทั้งสิ้น 67 แห่ง ลูกจ้างที่ผ่านการตรวจทั้งสิ้น 1,004 คน โดยในไตรมาสนี้มีการตรวจสถานประกอบการเพิ่มขึ้นจากไตรมาส 1 ปี 2558 จำนวนสถานประกอบการที่ผ่านการตรวจ 37 แห่ง จำนวน 1,496 คน

แผนภูมิ 3-41 การตรวจความคุ้มครองแรงงาน ไตรมาส 2 ปี 2558

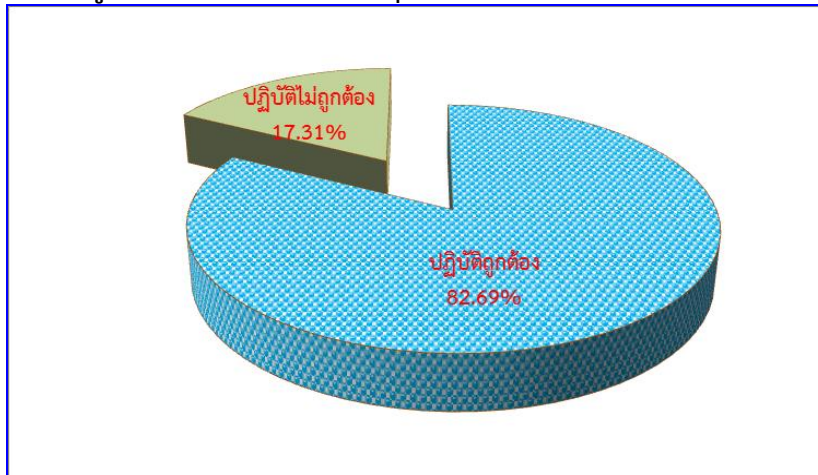

ที่มา : สำนักงานสวัสดิการและคุ้มครองแรงงานจังหวัดชัยนาท

แผนภูมิ 3-42 การตรวจความปลอดภัยในการทำงาน ไตรมาส 2 ปี 2558

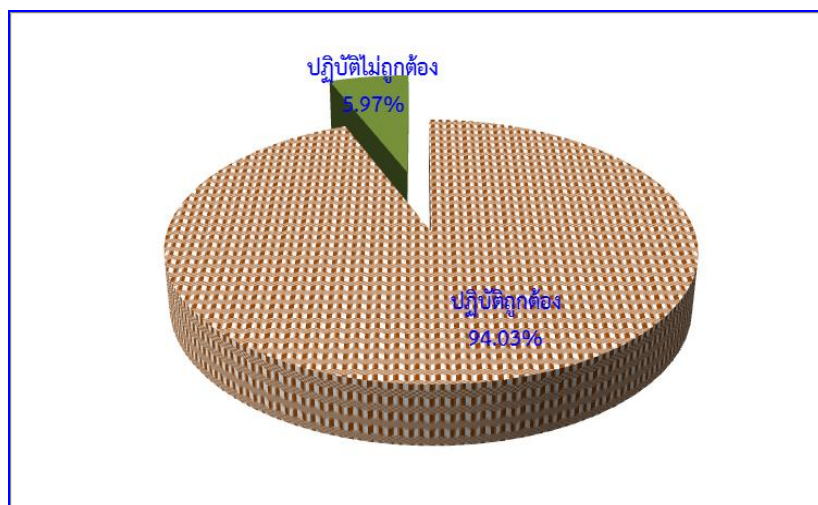

ที่มา : สำนักงานสวัสดิการและคุ้มครองแรงงานจังหวัดชัยนาท

การประสบอันตราย/เจ็บป่วยจากการทำงาน

สำหรับการประสบอันตรายหรือเจ็บป่วยเนื่องจากการทำงานในรอบไตรมาส 2 ปี 2558 เดือนเมษายน – มิถุนายน 2558 พบว่า การประสบอันตรายหรือเจ็บป่วยเนื่องมาจากการทำงานทั้งสิ้น 44 ราย โดยส่วนใหญ่เป็นการประสบอันตรายหรือเจ็บป่วยในสถานประกอบการที่มีลูกจ้าง 500-1,000 คน มีจำนวน 14

ราย คิดเป็นร้อยละ 31.82 รองลงมาคือ ขนาด 1,000 คนขึ้นไป มีจำนวน 11 ราย คิดเป็นร้อยละ 25.00 และขนาด 50-100 คน มีจำนวน 8 ราย คิดเป็นร้อยละ 18.18 ตามลำดับ

**แผนภูมิ 3-43 ผู้ประสบอันตรายหรือเจ็บป่วยเนื่องจากการทำงานในจังหวัดชัยนาท
จำแนกตามขนาดสถานประกอบการ**

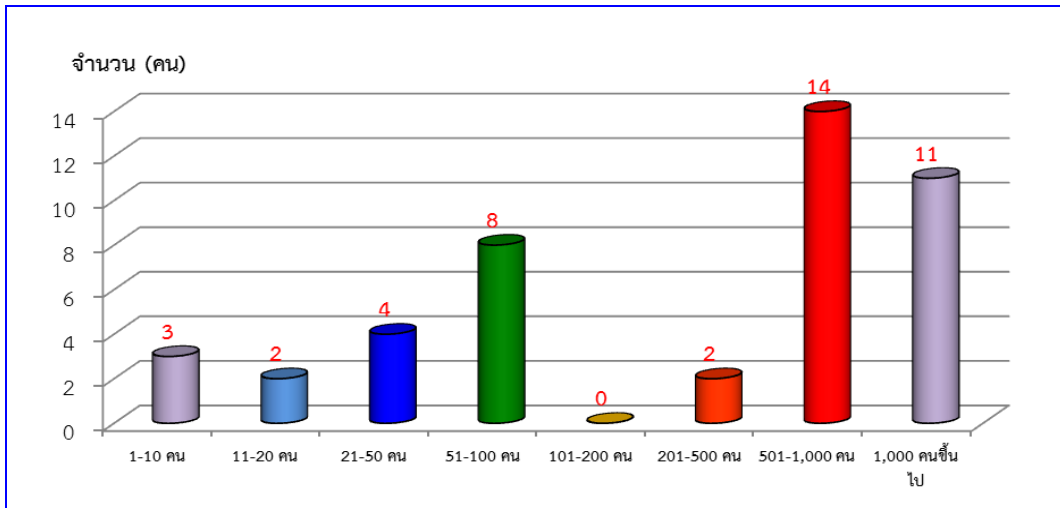

ที่มา : สำนักงานประกันสังคมจังหวัดชัยนาท

เมื่อพิจารณาผู้ประสบอันตรายหรือเจ็บป่วยจากการทำงาน จำนวน 44 ราย ตามประเภทความร้ายแรง พบว่า ส่วนใหญ่จะหยุดงานไม่เกิน 3 วัน มีจำนวน 25 ราย คิดเป็นร้อยละ 56.82 และหยุดงานเกิน 3 วัน จำนวน 19 ราย คิดเป็นร้อยละ 43.18

**แผนภูมิ 3-44 ผู้ประสบอันตรายหรือเจ็บป่วยเนื่องจากการทำงานในจังหวัดชัยนาท
จำแนกตามประเภทการประสบอันตราย**

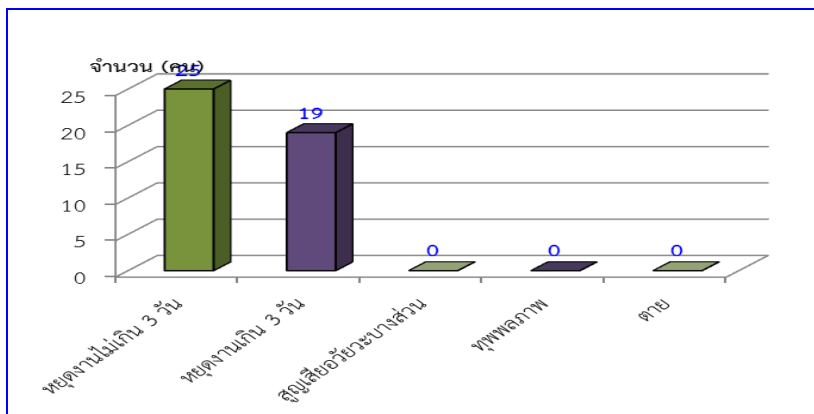

ที่มา : สำนักงานประกันสังคมจังหวัดชัยนาท

สำหรับสาเหตุของการประสบอันตรายเนื่องจากการทำงาน พิจารณาใน 5 อันดับแรกสรุปได้ดังนี้ วัตถุหรือสิ่งของพังทลายหล่นทับ และวัตถุหรือสิ่งของกระแทก/ชน มีจำนวนเท่ากันคือ 9 ราย คิดเป็นร้อยละ 20.45 รองลงมาคือ วัตถุหรือสิ่งของหนีบ/ดิ่ง และวัตถุหรือสิ่งของตัด/บาด/ทิ่มแทง มีจำนวนเท่ากัน คือ 6 ราย คิดเป็นร้อยละ 13.64 วัตถุหรือสิ่งของหรือสารเคมีกระเด็นเข้าตา มีจำนวน 5 ราย คิดเป็นร้อยละ 11.36 ซึ่งตัวเลขดังกล่าวสอดคล้องกับความรุนแรงหรือประเภทความร้ายแรงที่พบว่า มีการหยุดงานไม่เกิน 3 วันสูงสุด

แผนภูมิ 3-45 สาเหตุการประสบอันตรายเนื่องจากการทำงาน (5 อันดับแรก)

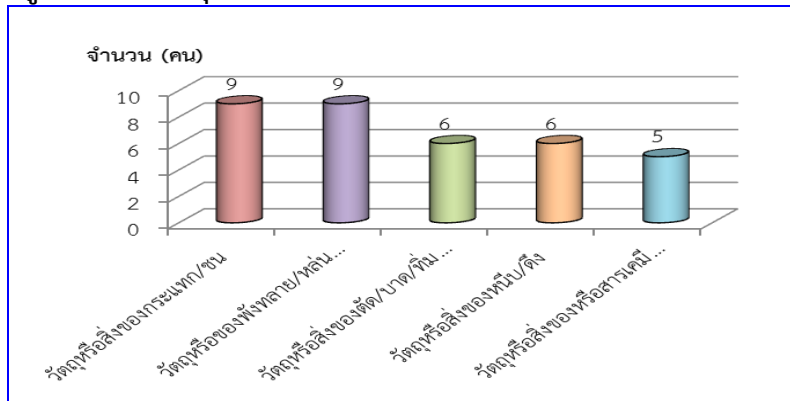

ที่มา : สำนักงานประกันสังคมจังหวัดชัยนาท

การแรงงานสัมพันธ์

นอกเหนือจากภารกิจด้านการคุ้มครองแรงงานและดูแลด้านความปลอดภัย ทั้งแก่ลูกจ้างและนายจ้างแล้ว กระทรวงแรงงานโดยสำนักงานสวัสดิการและคุ้มครองแรงงานจังหวัดชัยนาท ยังมีภารกิจในการส่งเสริมและพัฒนาระบบแรงงานสัมพันธ์ ให้เหมาะสมและสอดคล้องกับเศรษฐกิจ สังคม เพื่อป้องกันความขัดแย้งและเสริมสร้างความร่วมมือที่ดีต่อกันระหว่างนายจ้าง ลูกจ้าง และผู้มีส่วนเกี่ยวข้อง โดยมีเป้าหมายหลักเพื่อสร้างสันติสุขในวงการแรงงาน ให้นายจ้างและลูกจ้างไม่เกิดปัญหาขัดแย้งขึ้น เมื่อปัญหาข้อขัดแย้งไม่มี พลังในการขับเคลื่อนงานหรือทีมงานก็จะนำไปสู่การเพิ่มผลผลิตหรือเพิ่มผลิตภาพในการปฏิบัติงาน ลูกจ้างหรือผู้ใช้แรงงานมีความสุขในการทำงาน คุณภาพชีวิตย่อมดีขึ้น ขณะเดียวกันนายจ้างก็มีความสุขเนื่องจากมีผลผลิตเพิ่มขึ้นเป็นผลกำไรตามมา แต่ทั้งนี้ในจังหวัดชัยนาทไม่มีองค์การเพื่อทำหน้าที่เป็นตัวแทนของนายจ้างและลูกจ้าง และสำหรับการเกิดข้อเรียกร้องหรือข้อพิพาทแรงงานในจังหวัดชัยนาทไม่มีเกิดขึ้น

การเลิกจ้างแรงงาน

สำนักงานประกันสังคมจังหวัดชัยนาทรายงานสถานการณ์เลิกจ้าง ไตรมาส 2 ปี 2558 มีสถานประกอบการที่เลิกกิจการ จำนวน 31 แห่ง เลิกจ้างลูกจ้าง จำนวน 84 ราย โดยเป็นสถานประกอบการขนาด 1-9 คน มีการเลิกกิจการมากที่สุด คือ 23 แห่ง และขนาด 10-19 คน จำนวน 8 แห่ง

แผนภูมิ 3-46 สถานประกอบการที่เลิกกิจการ/ลูกจ้างที่ถูกเลิกจ้างในจังหวัดชัยนาท ไตรมาส 2 ปี 2558

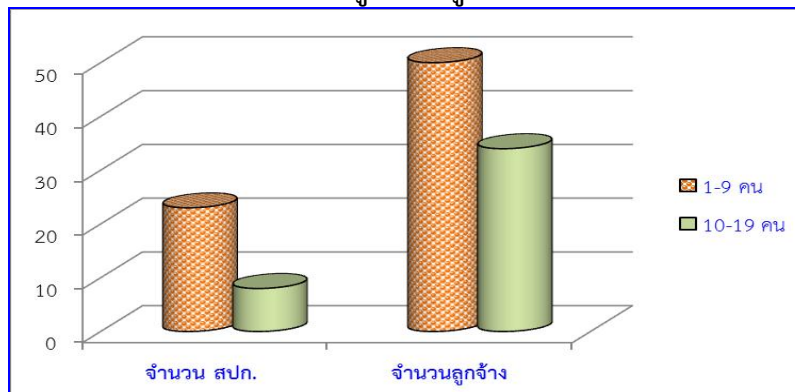

ที่มา : สำนักงานสวัสดิการและคุ้มครองแรงงานจังหวัดชัยนาท

การสวัสดิการแรงงาน

กิจกรรมที่ช่วยสนับสนุนส่งเสริมให้ผู้ใช้แรงงานมีคุณภาพชีวิตที่ดีขึ้นนอกเหนือจากการตรวจสถานประกอบการเพื่อให้การคุ้มครองให้ผู้ใช้แรงงานตามที่ได้กล่าวมาแล้วนั้น สำนักงานสวัสดิการและคุ้มครองแรงงานจังหวัดชัยนาท ยังมีการส่งเสริมการจัดสวัสดิการแรงงานในสถานประกอบการ โดยในไตรมาส 2 ปี 2558 ได้ดำเนินการส่งเสริมให้สถานประกอบการจัดสวัสดิการในรูปแบบต่าง ๆ แก่ลูกจ้างหรือผู้ใช้แรงงาน ไม่ว่าจะเป็นการส่งเสริมการให้บริการด้านสวัสดิการแรงงานนอกเหนือจากที่กฎหมายกำหนด หรือมีการส่งเสริมความรู้เกี่ยวกับสวัสดิการแรงงานโดยการอบรมให้ความรู้แก่นายจ้าง ลูกจ้าง ผู้ใช้แรงงาน เป็นต้น

การประกันสังคม

ภารกิจด้านการประกันสังคมเป็นอีกภารกิจที่กระทรวงแรงงาน โดยสำนักงานประกันสังคมจังหวัดชัยนาท มีหน้าที่ต้องดูแลผู้ใช้แรงงานเพื่อให้มีคุณภาพชีวิตที่ดีขึ้นและมีหลักประกันชีวิตที่มั่นคงเมื่อยามแก่ชราอีกด้วย ข้อมูล ณ เดือนมิถุนายน 2558 พบว่า มีสถานประกอบการที่ขึ้นทะเบียนประกันสังคมทั้งสิ้น 932 แห่ง ผู้ประกันตนทั้งสิ้น 35,281 ราย แยกเป็นหน่วยงานราชการ จำนวน 186 แห่ง และเอกชน จำนวน 746 แห่ง ผู้ประกันตามมาตรา 33 ทั้งสิ้น 15,429 ราย โดยส่วนใหญ่เป็นสถานประกอบการขนาด น้อยกว่า 10 คน เป็นจำนวน 679 แห่ง คิดเป็นร้อยละ 72.85 (รายละเอียดตามตารางที่ 3-3)

ตารางที่ 3-3 จำนวนสถานประกอบการและลูกจ้างที่ขึ้นทะเบียนประกันสังคมในจังหวัดชัยนาท

ขนาดสถานประกอบการ	สถานประกอบการ (แห่ง)	ผู้ประกันตน (คน)
น้อยกว่า 10 คน	679	2,395
11-20 คน	125	1,818
21-50 คน	73	2,263
51-100 คน	28	2,104
101-200 คน	15	1,961
201-500 คน	5	1,452
501-1,000 คน	4	2,144
1,000 คนขึ้นไป	1	1,292
ผู้ประกันตน มาตรา 39		3,961
ผู้ประกันตน มาตรา 40		15,891
รวม		35,281

ที่มา : สำนักงานประกันสังคมจังหวัดชัยนาท

ปัจจุบันจังหวัดชัยนาท มีสถานพยาบาลในสังกัดประกันสังคมที่เป็นสถานพยาบาลของรัฐบาล จำนวน 1 แห่ง และสถานพยาบาลเอกชน จำนวน 1 แห่ง

ในด้านสถานะเงินกองทุน พบว่า กองทุนเงินทดแทน ณ สิ้นเดือนมิถุนายน 2558 พบว่ามีนายจ้าง จำนวน 621 แห่ง ลูกจ้าง 11,828 คน มีการจ่ายเงินสมทบ จำนวน 1,609,681 บาท และจ่ายเงินทดแทน จำนวน 1,621,374 บาท ส่วนสถานะของกองทุนประกันสังคม ณ เดือนมกราคม – มิถุนายน 2558 มีเงินสมทบ จำนวน 87.17 ล้านบาท เงินออมชราภาพ จำนวน 49.19 ล้านบาท และจำนวนการใช้บริการของกองทุนประกันสังคม พิจารณาตามประเภทของประโยชน์ทดแทน ซึ่งมี 7 กรณี ได้แก่ เจ็บป่วย คลอดบุตร ทูพลภาพ ตาย สงเคราะห์บุตร ชราภาพ และว่างงาน พบว่า จำนวนผู้ใช้บริการมีทั้งสิ้น 6,673 ราย คิดเป็นร้อยละ 18.9 ของผู้ประกันตนทั้งหมด ซึ่งจำนวนผู้ใช้บริการในไตรมาสเพิ่มขึ้นจากไตรมาสที่แล้วที่มีจำนวน 5,693 ราย สำหรับประเภทประโยชน์ทดแทนที่ผู้ประกันตนใช้บริการสูงสุดในไตรมาสนี้ได้แก่ กรณีสงเคราะห์บุตร มีผู้ประกันตนใช้บริการ จำนวน 3,502 ราย คิดเป็นร้อยละ 52.5 ของผู้ใช้บริการทั้งหมด รองลงมาได้แก่ กรณีเจ็บป่วย/ทันตกรรม จำนวน 2,130 ราย คิดเป็นร้อยละ 45.8 ตามลำดับ

แผนภูมิ 3-47 ผู้ประกันตนในจังหวัดชัยนาทที่ใช้บริการกองทุนประกันสังคม จำแนกตามประเภทประโยชน์ทดแทน

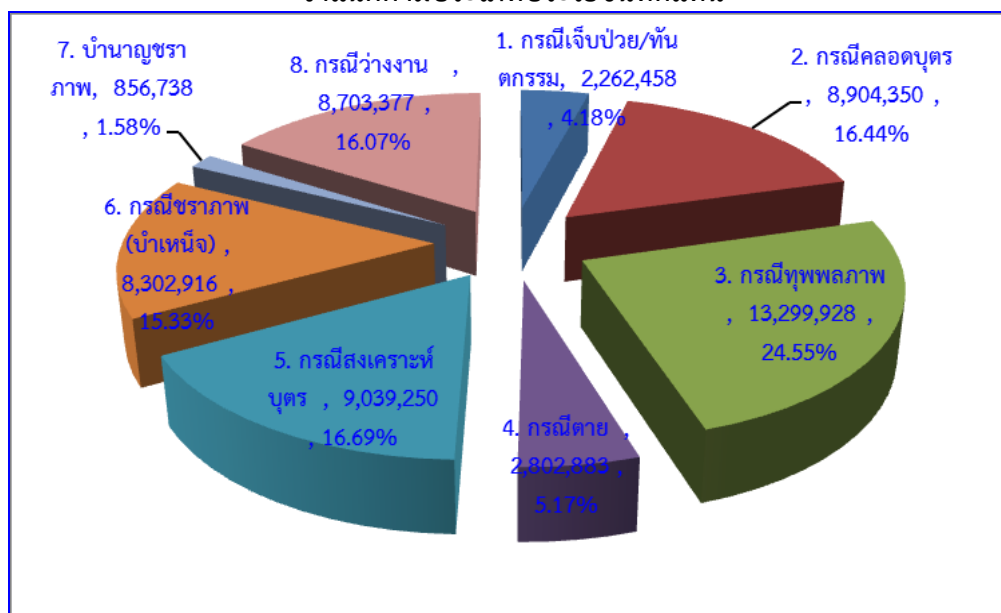

ที่มา : สำนักงานประกันสังคมจังหวัดชัยนาท

หากพิจารณาตามปริมาณการจ่ายเงินประโยชน์ทดแทน จะพบว่า การจ่ายเงินทั้งสิ้น 28,230,985 บาท โดยกรณีชราภาพ มีการจ่ายเงินสูงสุดถึง 6,358,728 บาท คิดเป็นร้อยละ 29.96 ของเงินประโยชน์ทดแทนที่จ่าย รองลงมาคือ กรณีสงเคราะห์บุตร จำนวน 4,813,500 บาท คิดเป็นร้อยละ 22.68 กรณีว่างงาน จำนวน 3,701,658 บาท คิดเป็นร้อยละ 17.44

แผนภูมิ 3-48 การจ่ายประโยชน์ทดแทนจังหวัดชัยนาท
 จำแนกตามประเภทประโยชน์ทดแทน

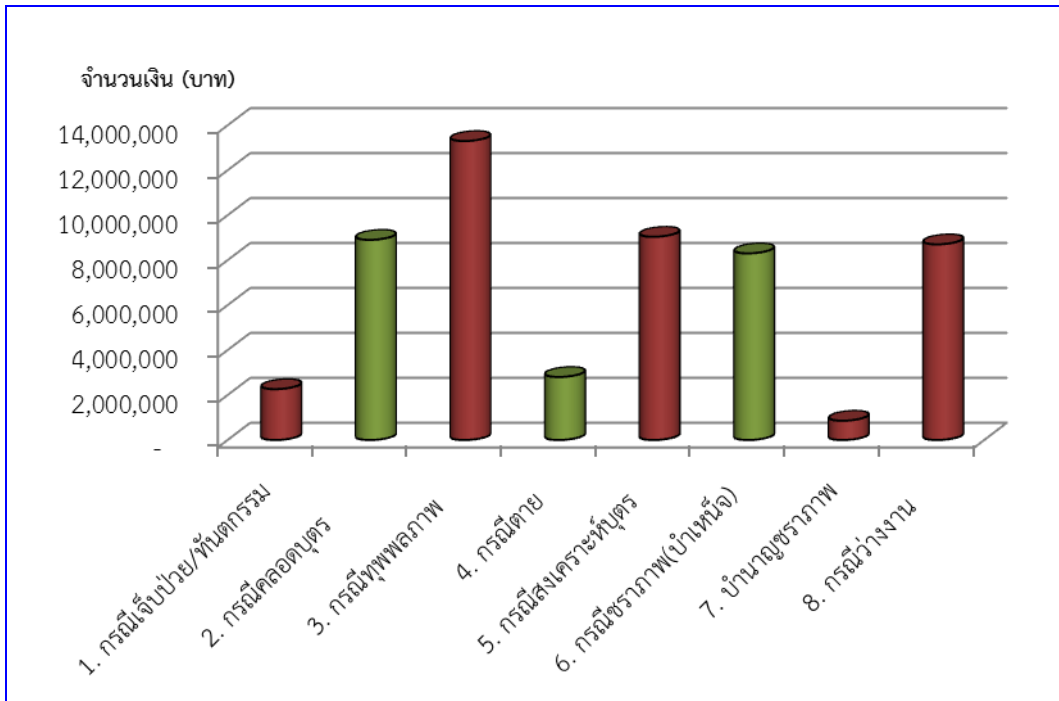

ที่มา : สำนักงานประกันสังคมจังหวัดชัยนาท

ตารางภาคผนวก

ตาราง 1 ตัวชี้วัดภาวะแรงงานจังหวัดชัยนาท

ตัวชี้วัด	พ.ศ. 2555				เฉลี่ยปี 2555	พ.ศ. 2556				เฉลี่ยปี 2556	พ.ศ. 2557				เฉลี่ยปี 2557	พ.ศ. 2558	
	ไตรมาส 1	ไตรมาส 2	ไตรมาส 3	ไตรมาส 4		ไตรมาส 1	ไตรมาส 2	ไตรมาส 3	ไตรมาส 4		ไตรมาส 1	ไตรมาส 2	ไตรมาส 3	ไตรมาส 4		ไตรมาส 1	ไตรมาส 2
อัตราการมีส่วนร่วมในกำลังแรงงานจังหวัดชัยนาท	71.06	72.37	69.93	72.67	71.51	71.03	69.12	71.42	72.54	71.03	71.47	68.28	69.7	69.81	69.82	67.85	68.64
อัตราการจ้างงานในภาคเกษตรต่อกำลังแรงงานผู้มีงานทำจังหวัดชัยนาท	42.7	43.43	42.08	46.4	43.65	48.3	45.75	45.20	46.84	46.52	45.62	39.60	42.82	42.16	42.55	35.78	40.46
อัตราการจ้างงานนอกเกษตรต่อกำลังแรงงานผู้มีงานทำจังหวัดชัยนาท	57.3	56.57	57.92	53.6	56.35	51.7	54.25	54.80	53.16	53.48	54.38	60.40	57.72	57.84	57.59	64.22	59.54
อัตราการจ้างงานในภาคอุตสาหกรรมผลิตจังหวัดชัยนาท	12.32	11.82	12.69	12.83	12.42	9.51	9.73	12.53	11.31	10.77	10.63	12.28	10.00	11.47	11.10	12.86	11.83
อัตราการเปลี่ยนแปลงของจำนวนผู้ประกันตนในระบบประกันสังคม (มาตรา 33) จังหวัดชัยนาท	0.77	1.15	1.19	0.53	0.91	-1.2	-0.23	0.13	2.22	0.23	3.07	3.40	1.40	1.38	2.31	2.26	0.30
อัตราการเปลี่ยนแปลงของจำนวนผู้ประกันตนที่รับประโยชน์ทดแทนกรณีว่างงาน จังหวัดชัยนาท	54.33	1.75	-0.84	-23.38	7.97	-15.82	22.85	26.74	-14.92	18.85	-32.58	-34.83	-16.94	32.20	18.85	11.01	-13.73
อัตราการเปลี่ยนแปลงของจำนวนผู้ประกันตนที่รับประโยชน์ทดแทนกรณีเลิกจ้าง จังหวัดชัยนาท	367.74	85.71	9.09	-86.21	94.08	-20.69	87.18	50.00	83.33	199.82	-100.00	-100.00	-100.00	-100.00	199.82	0.00	100.00
อัตราการบรรจุนต่อผู้สมัครงานจังหวัดชัยนาท	41.28	50.00	59.13	52.07	50.62	12.96	18.1	21.62	44.16	19.94	27.41	30.64	54.27	39.18	19.94	48.98	42.59
อัตราการบรรจุนต่อตำแหน่งว่างจังหวัดชัยนาท	22.39	26.82	6.97	28.9	21.27	40.44	67.56	98.37	92.06	66.85	97.04	119.46	91.44	107.14	66.85	95.35	122.89
อัตราการว่างงานจังหวัดชัยนาท	0.88	0.74	0.56	0.85	0.76	0.70	1.96	0.86	0.98	1.13	1.71	2.65	1.41	1.58	1.84	2.24	1.21
อัตราการจ้างงานแรงงานต่างด้าวต่อจำนวนผู้มีงานทำทั้งหมดจังหวัดชัยนาท	0.51	0.33	0.34	0.32	0.38	0.36	0.34	0.48	0.47	0.41	0.61	0.60	0.57	1.03	0.70	1.09	0.92
อัตราการจ้างงานแรงงานต่างด้าว 3 สัญชาติ (พม่า ลาว กัมพูชา) จังหวัดชัยนาท	0.49	0.31	0.32	0.3	0.36	0.34	0.32	0.46	0.45	0.39	0.58	0.57	0.54	1.00	0.67	1.05	0.87
อัตราการไม่ปฏิบัติตามกฎหมายคุ้มครองแรงงานของสถานประกอบการจังหวัดชัยนาท	3.7	0.00	0.00	0.00	0.93	2.70	19.05	4.44	17.14	43.34	2.17	15.79	0.00	30.77	43.34	17.95	17.31
อัตราการไม่ปฏิบัติตามข้อกำหนดความปลอดภัยของสถานประกอบการจังหวัดชัยนาท	0.00	0.00	0.00	0.00	0.00	0.00	0.00	0.00	30.77	30.77	0.00	18.18	0.00	0.00	30.77	13.51	5.97
อัตราการเกิดข้อพิพาทแรงงานต่อสถานประกอบการ 100,000 แห่ง จังหวัดชัยนาท	0.00	0.00	0.00	0.00	0.00	0.00	0.00	0.00	0.00	0.00	0.00	0.00	0.00	0.00	0.00	0.00	0.00
อัตราการเกิดข้อขัดแย้งต่อสถานประกอบการ 100,000 แห่ง จังหวัดชัยนาท	0.00	0.00	0.00	0.00	0.00	0.00	0.00	0.00	0.00	0.00	0.00	0.00	0.00	0.00	0.00	0.00	0.00
อัตราแรงงานที่เป็นผู้ประกันตนในจังหวัดชัยนาท	10.74	10.92	11.97	11.95	11.40	12.46	13.24	12.87	13.00	13.34	16.74	18.26	17.91	19.63	13.34	20.75	20.23

ที่มา : สำนักงานแรงงานจังหวัดชัยนาท

ตาราง 2 จำนวนผู้ปฏิบัติงานทำจังหวัดชัยนาท จำแนกตามสถานภาพแรงงาน ปี 2552-ปัจจุบัน

สถานภาพแรงงาน	ปี 2552	ปี 2553	ปี 2554	ปี 2555	ปี 2556	ปี 2557	ปี 2558			
							Q1	Q2/2558		
								ชาย	หญิง	รวม
ผู้มีอายุ 15 ปีขึ้นไป	305,242	308,076	310,304	312,275	314,244	256,975	258,180	121,724	136,956	258,680
1. ผู้อยู่ในกำลังแรงงาน	217,120	216,726	215,011	223,307	223,205	179,594	175,185	93,323	84,240	177,563
1.1 กำลังแรงงานปัจจุบัน	216,830	216,589	214,985	223,152	222,989	179,356	173,702	92,875	83,698	176,574
1.1.1 ผู้มีงานทำ	213,898	213,456	213,030	221,460	220,493	176,095	169,778	91,884	82,534	174,418
1.1.2 ผู้ว่างงาน	2,932	3,132	1,955	1,692	2,496	3,261	3,924	992	1,164	2,156
1.2 ผู้ที่รอฤดูกาล	290	137	27	156	216	238	1,483	447	542	990
2. ผู้ไม่อยู่ในกำลังแรงงาน	88,123	91,351	95,293	88,968	91,040	77,381	82,995	28,401	52,716	81,117
2.1 ทำงานบ้าน	28,630	31,429	30,982	27,405	26,284	24,733	25,875	1,963	22,989	24,952
2.2 เรียนหนังสือ	19,913	21,157	22,047	19,620	19,935	14,314	14,980	7,075	7,324	14,400
2.3 อื่นๆ	39,580	38,765	42,264	41,943	44,821	38,244	42,140	19,363	22,402	41,765

ที่มา : สำนักงานสถิติจังหวัดชัยนาท

ตาราง 3 จำนวนผู้มีงานทำจังหวัดชัยนาท จำแนกตามประเภทอุตสาหกรรม ปี 2552-ปัจจุบัน

อุตสาหกรรม	ปี 2552	ปี 2553	ปี 2554	ปี 2555	ปี 2556	ปี 2557	ปี 2558			
							Q1	Q2/2558		
								ชาย	หญิง	รวม
ยอดรวม	213,898	213,456	213,030	221,460	220,493	177,051	169,868	91,884	82,534	174,418
ภาคเกษตรกรรม	104,239	90,475	84,735	96,714	102,599	74,652	60,750	39,514	31,047	70,561
1. เกษตรกรรม การล่าสัตว์และการป่าไม้	104,239	90,475	84,735	96,714	102,599	74,651	60,750	39,514	31,047	70,561
นอกภาคเกษตรกรรม	109,662	122,980	128,295	124,748	117,894	102,399	109,118	52,370	51,487	103,857
2. การทำเหมืองแร่ และเหมืองหิน	73	274	286	-	-	-	402	-	-	-
3. การผลิต	22,835	29,290	27,471	27,491	23,787	20,299	21,825	8,603	12,023	20,626
4. การไฟฟ้า ก๊าซ และไอน้ำ	747	469	652	924	936	889	429	-	-	-
5. การจัดหา น้ำ บำบัดน้ำเสีย	-	-	3,125	1,391	3,599	3,118	3,088	1,148	1,016	2,164
6. การก่อสร้าง	13,038	12,462	11,740	16,898	15,700	8,803	11,829	9,259	1,795	11,054
7. การขายส่ง การขายปลีก	28,328	30,278	33,933	31,446	27,199	22,612	24,789	12,210	13,349	25,559
8. การขนส่ง สถานที่เก็บสินค้า	3,186	3,364	4,335	4,019	2,069	3,013	2,191	1,777	160	1,937
9. กิจกรรมโรงแรม และอาหาร	13,674	16,079	14,646	10,827	12,107	10,696	10,476	2,553	5,430	7,983
10. ข้อมูลข่าวสาร และการสื่อสาร	-	-	514	224	238	110	280	768	-	768
11. กิจการทางการเงิน และการประกันภัย	2,347	1,642	1,980	1,787	2,760	2,431	1,030	898	413	1,311
12. กิจกรรมอสังหาริมทรัพย์	1,882	2,558	24	119	191	189	-	102	-	102
13. กิจกรรมทางวิชาชีพ และเทคนิค	-	-	1,352	1,225	1,101	524	1,407	551	342	893
14. การบริหาร และการสนับสนุน	-	-	607	743	642	1,226	1,211	302	213	515
15. การบริหารราชการ และป้องกันประเทศ	7,180	9,482	10,211	9,473	10,056	8,695	9,278	6,629	4,434	11,063
16. การศึกษา	5,872	6,298	5,435	7,113	6,192	6,548	5,805	2,485	3,835	6,320
17. สุขภาพ และสังคมสงเคราะห์	4,240	3,922	4,571	3,971	3,650	4,252	3,931	799	4,021	4,820
18. ศิลปะ ความบันเทิง นันทนาการ	-	-	1,250	1,663	1,372	1,580	1,646	753	492	1,245
19. กิจกรรมบริการด้านอื่นๆ	5,560	6,185	4,534	4,316	5,380	6,551	8,201	3,128	3,245	6,373
20. ลูกจ้างในครัวเรือนส่วนบุคคล	700	677	1,629	1,118	916	861	1,210	406	719	1,125
21. องค์กรระหว่างประเทศ	-	-	-	-	-	-	-	-	-	-
22. ไม่ทราบ	-	-	-	-	-	-	-	-	-	-

ที่มา : สำนักงานสถิติจังหวัดชัยนาท

ตาราง 4 จำนวนผู้มีงานทำจังหวัดชัยนาท จำแนกตามอาชีพและเพศ ปี 2552-ปัจจุบัน

สถานภาพแรงงาน	ปี 2552	ปี 2553	ปี 2554	ปี 2555	ปี 2556	ปี 2557	ปี 2558			
							Q1	Q2/2558		
								ชาย	หญิง	รวม
ยอดรวม	213,898	213,456	213,030	221,460	220,493	176,095	169,778	91,884	82,534	174,418
1. ผู้บัญญัติกฎหมาย ข้าราชการระดับอาวุโส และผู้จัดการ	4,025	3,349	2,706	3,106	3,737	3,404	4,376	3,158	1,240	4,398
2. ผู้ประกอบวิชาชีพด้านต่างๆ	8,433	8,228	7,576	9,695	8,375	9,196	8,672	3,091	6,821	9,912
3. ผู้ประกอบวิชาชีพด้านเทคนิคสาขาต่างๆ และอาชีพที่เกี่ยวข้อง	4,716	5,430	5,560	4,755	5,198	4,722	4,208	2,894	1,886	4,780
4. เสมียน	6,644	7,215	6,694	6,941	6,968	6,254	6,815	1,681	4,284	5,965
5. พนักงานบริการและพนักงานในร้านค้า และตลาด	36,132	38,968	43,918	32,798	32,812	29,977	32,501	13,079	17,388	30,467
6. ผู้ปฏิบัติงานที่มีฝีมือในด้านการเกษตร และการประมง	77,528	73,194	69,992	79,164	83,404	63,946	47,014	34,720	27,450	62,170
7. ผู้ปฏิบัติงานด้านความสามารถทางฝีมือและธุรกิจอื่นๆที่เกี่ยวข้อง	23,249	20,968	23,167	24,831	24,202	20,396	21,321	13,875	7,739	21,614
8. ผู้ปฏิบัติการโรงงานและเครื่องจักร และผู้ปฏิบัติงานด้านการประกอบ	12,665	19,529	19,061	16,688	13,640	10,834	12,526	8,168	3,546	11,714
9. อาชีพขั้นพื้นฐานต่างๆ ในด้านการขาย และการให้บริการ	40,507	36,552	34,358	43,483	42,159	27,370	32,346	11,219	12,180	23,399
10. คนงานซึ่งมิได้จำแนกไว้ในหมวดอื่น	-	-	-	-	-	-	-	-	-	-

ที่มา : สำนักงานสถิติจังหวัดชัยนาท

ตาราง 5 จำนวนผู้มีงานทำจังหวัดชัยนาท จำแนกตามระดับการศึกษาและเพศ ปี 2552-ปัจจุบัน

ระดับการศึกษาที่สำเร็จ	ปี 2552	ปี 2553	ปี 2554	ปี 2555	ปี 2556	ปี 2557	ปี 2558			
							Q1	Q2/2558		
								ชาย	หญิง	รวม
ยอดรวม	213,898	213,456	213,030	221,460	220,493	176,095	169,778	91,884	82,534	174,418
1. ไม่มีการศึกษา	7,046	5,598	4,454	7,182	7,389	4,169	3,670	1,118	2,559	3,677
2. ต่ำกว่าประถมศึกษา	79,712	73,234	70,109	71,049	69,602	58,406	54,462	28,224	29,439	57,663
3. ประถมศึกษา	40,547	43,006	42,589	49,793	46,557	32,657	36,090	19,892	15,432	35,324
4. มัธยมศึกษาตอนต้น	34,978	33,919	32,943	35,089	38,470	26,113	24,788	13,528	8,200	21,728
5. มัธยมศึกษาตอนปลาย	25,852	28,307	30,492	29,982	30,902	24,814	24,263	14,403	10,204	24,607
5.1 สายสามัญ	15,256	20,101	21,162	21,114	21,005	16,737	16,966	8,655	8,029	16,684
5.2 สายอาชีวศึกษา	10,084	8,057	9,170	8,730	9,840	8,052	7,297	5,748	2,175	7,923
5.3 สายวิชาการศึกษา	414	149	160	138	57	26	0	0	0	0
6. มหาวิทยาลัย	25,764	29,288	32,426	28,237	27,573	2,909	26,505	14,718	16,698	31,416
6.1 สายวิชาการ	10,724	11,242	14,825	12,026	14,513	15,775	13,717	8,669	7,729	16,398
6.2 สายวิชาชีพ	10,499	12,524	13,728	12,109	9,428	10,494	9,795	5,061	6,378	11,439
6.3 สายวิชาการศึกษา	4,541	5,523	3,872	4,102	3,632	3,639	2,993	988	2,591	3,579
7. อื่นๆ	0	103	0	0	0	0	0	0	0	0
8. ไม่ทราบ	0	0	18	128	0	30	0	0	0	0

ที่มา : สำนักงานสถิติจังหวัดชัยนาท

ตาราง 6 จำนวนผู้มีงานทำจังหวัดชัยนาท จำแนกตามสถานภาพการทำงานและเพศ ปี 2552-ปัจจุบัน

ระดับการศึกษาที่สำเร็จ	ปี 2554	ปี 2555	ปี 2556	ปี 2557	ปี 2558			
					Q1	Q2/2558		
						ชาย	หญิง	รวม
ยอดรวม	213,030	221,460	220,493	176,095	169,778	91,884	82,534	174,418
1. นายจ้าง	4,308	3,447	3,048	2,979	2,657	3,209	272	3,481
2. ลูกจ้างรัฐบาล	23,512	22,952	24,992	23,217	23,031	11,865	12,234	24,099
3. ลูกจ้างเอกชน	64,872	76,923	73,923	50,599	56,001	26,172	22,859	49,031
4. ทำงานส่วนตัว	70,667	72,041	70,228	65,815	64,253	39,630	25,969	65,599
5. ช่วยธุรกิจครัวเรือน	49,604	45,992	48,236	33,540	23,835	11,008	21,201	32,209
6. การรวมกลุ่ม	68	106	67	128	0	0	0	0

ที่มา : สำนักงานสถิติจังหวัดชัยนาท

ตาราง 7 จำนวนผู้มีงานทำที่อยู่ในแรงงานนอกระบบจังหวัดชัยนาท จำแนกตามช่วงอายุและเพศ ปี 2557

เพศ	รวม	กลุ่มอายุ Age Group									
		15 - 19	20 - 24	25 - 29	30 - 34	35 - 39	40 - 44	45 - 49	50 - 54	55 - 59	60 and over
แรงงานนอกระบบ	123,920	3,051	5,121	6,307	7,517	10,416	13,863	17,935	18,299	15,079	26,333
ชาย	65,295	2,342	3,810	4,072	4,301	5,389	6,493	8,541	9,389	7,127	13,830
หญิง	58,625	709	1,311	2,234	3,216	5,027	7,370	9,393	8,910	7,952	12,503

ที่มา : สํารวจแรงงานนอกระบบ พ.ศ. 2557 สํานักงานสถิติแห่งชาติ

ตาราง 8 จำนวนผู้มีงานทำที่อยู่ในแรงงานนอกระบบจังหวัดชัยนาท จำแนกตามระดับการศึกษาที่สำเร็จและเพศ ปี 2557

เพศ	รวม	ไม่มี การศึกษา	ต่ำกว่า ประถมศึกษา	ประถม ศึกษา	มัธยมศึกษา ตอนต้น	มัธยมศึกษาตอนปลาย			อุดมศึกษา			อื่น ๆ	ไม่ทราบ
						สายสามัญ	สายอาชีพ- ศึกษา	สายวิชา- การศึกษา	สาย วิชาการ	สาย วิชาชีพ	สายวิชา- การศึกษา		
แรงงานนอกระบบ	123,920	2,390	53,286	24,660	17,764	10,269	4,252	-	4,259	5,870	1,053	-	118
ชาย	65,295	425	25,497	13,705	11,300	5,571	2,665	-	1,865	3,705	443	-	118
หญิง	58,625	1,965	27,788	10,955	6,464	4,698	1,587	-	2,394	2,164	609	-	-

ที่มา : สํารวจแรงงานนอกระบบ พ.ศ. 2557 สํานักงานสถิติแห่งชาติ

ตาราง 9 จำนวนผู้มีงานทำที่อยู่ในแรงงานนอกระบบจังหวัดชัยนาท จำแนกตามอาชีพและเพศ ปี 2557

เพศ	รวม	อาชีพ									
		ผู้บัญญัติ กฎหมาย	วิชาชีพ	วิชาชีพ	เสมียน	พนักงาน	ด้าน	ด้าน	ผู้ปฏิบัติงาน	อาชีพพื้นฐาน	คนงานซึ่งมิได้ จำแนกไว้ในหมวด อื่น
		และผู้จัดการ	ด้านต่าง ๆ	ด้านเทคนิค	บริการ	การเกษตร และประมง	ความสามารถ ทางฝีมือ	โรงงานเครื่องจักร	ต่าง ๆ		
แรงงานนอกระบบ	123,920	919	813	936	294	23,538	64,849	13,057	2,953	16,561	-
ชาย	65,295	843	638	76	-	7,549	37,502	7,854	2,453	8,380	-
หญิง	58,625	77	176	860	294	15,989	27,346	5,203	500	8,180	-

ที่มา : สํารวจแรงงานนอกระบบ พ.ศ. 2557 สํานักงานสถิติแห่งชาติ

ตาราง 10 จำนวนผู้มีงานทำที่อยู่ในแรงงานนอกระบบจังหวัดชัยนาท จำแนกอุตสาหกรรมและเพศ ปี 2557

เพศ	รวม	เกษตรกรรม	อุตสาหกรรม									กิจกรรม ด้าน การเงิน
			เหมืองแร่ เหมืองหิน	การผลิต	ไฟฟ้า ก๊าซ และ ประปา	การจัดหน้า การบำบัดน้ำ เสีย	การก่อสร้าง	การขายส่ง การขาย ปลีก	การขนส่ง	ที่พักแรม และ บริการด้าน อาหาร	ข้อมูลข่าวสาร การสื่อสาร	
แรงงานนอกระบบ	123,920	73,117	-	8,186	-	415	6,626	17,550	1,090	9,100	-	315
ชาย	65,295	42,262	-	3,063	-	189	5,208	7,944	911	2,245	-	76
หญิง	58,625	30,855	-	5,122	-	226	1,418	9,606	179	6,855	-	240

ตาราง 10 จำนวนผู้มีงานทำที่อยู่ในแรงงานนอกระบบจังหวัดชัยนาท จำแนกอุตสาหกรรมและเพศ ปี 2557 (ต่อ)

เพศ	อุตสาหกรรม											ไม่ทราบ
	อสังหาริมทรัพย์	กิจกรรมทาง วิชาชีพ	กิจกรรมการ บริหาร	บริหารราชการ และป้องกันประเทศ	การศึกษา	ด้านสุขภาพและ สังคมสงเคราะห์	ศิลปะ บันเทิง	กิจกรรมบริการ อื่น ๆ	การจ้างงานในครัวเรือน ส่วนบุคคล	องค์การ ระหว่างประเทศ		
แรงงานนอกระบบ	-	90	-	844	1,417	437	437	4,295	-	-	-	
ชาย	-	90	-	660	752	91	220	1,583	-	-	-	
หญิง	-	-	-	184	665	346	217	2,712	-	-	-	

ที่มา : สํารวจแรงงานนอกระบบ พ.ศ. 2557 สํานักงานสถิติแห่งชาติ

ตาราง 11 จำนวนตำแหน่งงานว่าง ผู้สมัครงาน และการบรรจุงานจังหวัดชัยนาท จำแนกตามการศึกษา ไตรมาส 1-2 ปี 2558

วุฒิการศึกษา	ไตรมาส 1			ไตรมาส 2		
	ตำแหน่งงานว่าง (อัตรา)	ผู้ลงทะเบียนสมัครงาน (คน)	การบรรจุงาน (คน)	ตำแหน่งงานว่าง (อัตรา)	ผู้ลงทะเบียนสมัครงาน (คน)	การบรรจุงาน (คน)
ประถมศึกษาและต่ำกว่า	49	120	67	32	135	38
มัธยมศึกษา	86	338	176	63	291	167
ปวช.	43	32	20	31	40	16
ปวส.	43	49	17	28	62	24
อนุปริญญา	41	1	1	24	0	0
ปริญญาตรี	39	46	6	23	51	2
ปริญญาโท	0	0	0	0	1	0
อื่น ๆ	0	0	0	0	0	0
รวม	301	586	287	201	580	247

ที่มา : สํานักงานจัดหางานจังหวัดชัยนาท

ตาราง 12 จำนวนตำแหน่งงานว่าง ผู้สมัครงาน และการบรรจุงานจังหวัดชัยนาท จำแนกตามอาชีพ ไตรมาส 1-2 ปี 2558

ประเภทอาชีพ	ไตรมาส 1			ไตรมาส 2		
	ตำแหน่งงานว่าง (อัตรา)	ผู้ลงทะเบียนสมัครงาน (คน)	การบรรจุงาน (คน)	ตำแหน่งงานว่าง (อัตรา)	ผู้ลงทะเบียนสมัครงาน (คน)	การบรรจุงาน (คน)
ผู้บัญญัติกฎหมาย ข้าราชการระดับอาวุโส	0	4	0	0	5	0
ผู้ประกอบการวิชาชีพด้านต่าง ๆ	0	18	0	2	12	0
ช่างเทคนิคและผู้ปฏิบัติงานที่เกี่ยวข้อง	1	24	0	1	20	1
เสมียนย่น เจ้าหน้าที่	6	191	2	4	148	4
พนักงานบริการ พนักงานขายในร้านค้าและตลาด	0	37	5	5	47	1
ผู้ปฏิบัติงานฝีมือด้านการเกษตรและประมง (แปรรูปขั้นพื้นฐาน)	0	1	0	0	2	0
ผู้ปฏิบัติงานโดยใช้ฝีมือในธุรกิจต่าง ๆ	1	38	14	4	42	10
ผู้ปฏิบัติงานในโรงงาน ผู้ควบคุมเครื่องจักรและผู้ปฏิบัติงานด้านการประกอบ	0	33	0	8	54	0
อาชีพพื้นฐาน	293	240	266	177	250	231
ผู้ฝึกงาน	0	0	0	0	0	0
รวม	301	586	287	201	580	247

ที่มา : สำนักงานจัดหางานจังหวัดชัยนาท

ตาราง 13 จำนวนตำแหน่งงานว่าง ผู้สมัครงาน และการบรรจุงานจังหวัดชัยนาท จำแนกตามช่วงอายุ ไตรมาส 1-2 ปี 2558

ประเภทอาชีพ	ไตรมาส 1			ไตรมาส 2		
	ตำแหน่งงานว่าง (อัตรา)	ผู้ลงทะเบียน สมัครงาน (คน)	การบรรจุงาน (คน)	ตำแหน่งงานว่าง (อัตรา)	ผู้ลงทะเบียน สมัครงาน (คน)	การบรรจุงาน (คน)
อายุ 15-17 ปี	5	22	0	3	0	0
อายุ 18-24 ปี	71	184	110	50	167	93
อายุ 25-29 ปี	66	121	67	42	121	56
อายุ 30-39 ปี	65	126	83	36	146	74
อายุ 40-49 ปี	62	90	24	35	111	24
อายุ 50-59 ปี	32	43	3	35	35	0
อายุ 60 ปีขึ้นไป	0	0	0	0	0	0
รวม	301	586	287	201	580	247

ที่มา : สำนักงานจัดหางานจังหวัดชัยนาท

ตาราง 14 ความต้องการแรงงาน จำแนกตามประเภทอุตสาหกรรม (สาขาการผลิต) ลักษณะความต้องการแรงงาน และเพศ จังหวัดชัยนาท ปี 2558

อุตสาหกรรม	แรงงานไร้ฝีมือ			แรงงานกึ่งฝีมือ			แรงงานฝีมือ			ผู้เชี่ยวชาญ/ผู้บริหาร			รวมทั้งหมด		
	ชาย	หญิง	รวม	ชาย	หญิง	รวม	ชาย	หญิง	รวม	ชาย	หญิง	รวม	ชาย	หญิง	รวม
1. เกษตรกรรม การเลี้ยงสัตว์บกและสัตว์น้ำ	14	8	22	4	3	7	4	2	6	2	1	3	24	14	38
2. อาหารและอาหารสัตว์	377	121	498	232	84	316	102	125	227	33	35	68	744	365	1,109
3. การทำเหมืองแร่และเหมืองหิน	9	1	10	14	4	18	9	8	17	2	0	2	34	13	47
4. การผลิตสิ่งทอ	2	12	14	36	96	132	0	0	0	2	0	2	40	108	148
5. การผลิตเสื้อผ้าเครื่องแต่งกาย	25	303	328	44	58	102	70	146	216	1	4	5	140	511	651
6. การผลิตรองเท้าและเครื่องหนัง	188	349	537	255	274	529	652	1040	1692	28	12	40	1,123	1,675	2,798
7. อัญมณีและเครื่องประดับ	0	0	0	2	0	2	2	1	3	0	0	0	4	1	5
8. การผลิตไม้และผลิตภัณฑ์จากไม้ (ยกเว้นเฟอร์นิเจอร์)	8	10	18	48	26	74	3	0	3	0	0	0	59	36	95
9. เฟอร์นิเจอร์	12	23	35	0	0	0	13	7	20	0	0	0	25	30	55
10. การผลิตกระดาษและผลิตภัณฑ์กระดาษ	3	5	8	116	183	299	37	29	66	2	3	5	158	220	378
11. ปิโตรเลียม	2	4	6	8	5	13	5	7	12	0	0	0	15	16	31
12. ปิโตรเคมี	0	0	0	0	0	0	0	0	0	0	0	0	-	-	-
13. การผลิตเคมีภัณฑ์และผลิตภัณฑ์เคมี	15	5	20	69	5	74	127	27	154	27	14	41	238	51	289
14. การผลิตยางพาราและผลิตภัณฑ์ยาง	0	0	0	0	0	0	0	0	0	0	0	0	-	-	-
15. ผลิตภัณฑ์พลาสติก	0	0	0	0	0	0	22	50	72	0	0	0	22	50	72
16. ผลิตภัณฑ์จากแร่โลหะ	76	38	114	9	6	15	22	12	34	9	2	11	116	58	174
17. การผลิตโลหะและผลิตภัณฑ์ประติษฐ์	53	32	85	15	0	15	83	13	96	2	1	3	153	46	199
18. ไฟฟ้าและอิเล็กทรอนิกส์	4	2	6	8	2	10	104	79	183	26	18	44	142	101	243
19. ยานยนต์และชิ้นส่วน	30	50	80	153	112	265	255	141	396	39	32	71	477	335	812
20. อุตสาหกรรมการผลิตอื่นๆ	12	7	19	49	15	64	77	10	87	5	5	10	143	37	180
21. ก่อสร้าง	318	120	438	69	14	83	101	37	138	10	5	15	498	176	674
22. ขยายส่ง ขยายปลีก ซ่อมยานยนต์และจักรยานยนต์	139	173	312	346	197	543	433	376	809	114	130	244	1,032	876	1,908
23. ตัวแทนธุรกิจท่องเที่ยว	0	0	0	0	0	0	0	0	0	0	0	0	-	-	-
24. ที่พักแรมและบริการด้านอาหาร	53	71	124	31	65	96	61	111	172	8	23	31	153	270	423
25. การขนส่งและสถานที่เก็บสินค้า	264	205	469	83	47	130	87	18	105	6	13	19	440	283	723
26. การเงินและการประกันภัย	10	58	68	34	41	75	166	198	364	21	54	75	231	351	582
27. อสังหาริมทรัพย์	4	17	21	4	3	7	6	2	8	2		2	16	22	38
28. บริการด้านสุขภาพและสังคมสงเคราะห์	10	16	26	7	25	32	34	146	180	6	7	13	57	194	251
29. บริการอื่นๆ	193	47	240	74	49	123	74	69	143	9	8	17	350	173	523
รวมทั้งสิ้น	1,821	1,677	3,498	1,710	1,314	3,024	2,549	2,654	5,203	354	367	721	6,434	6,012	12,446

ที่มา : สำนักงานแรงงานจังหวัดชัยนาท
หมายเหตุ : ประมาณการจากการสำรวจ Demand – Supply

ตาราง 15 การเข้าออกจากการจ้างงานของลูกจ้างในจังหวัดชัยนาท จำแนกตามกลุ่มอุตสาหกรรม ปี 2558

อุตสาหกรรม	แทนคนเก่า			ตำแหน่งงานใหม่			รวมทั้งหมด		
	ชาย	หญิง	รวม	ชาย	หญิง	รวม	ชาย	หญิง	รวม
1. เกษตรกรรม การเลี้ยงสัตว์บกและสัตว์น้ำ	1		1				1	-	1
2. อาหารและอาหารสัตว์	13	16	29	12	5	17	25	21	46
3. การทำเหมืองแร่และเหมืองหิน		2	2				-	2	2
4. การผลิตสิ่งทอ	3	21	24				3	21	24
5. การผลิตเสื้อผ้าเครื่องแต่งกาย							-	-	-
6. การผลิตรองเท้าและเครื่องหนัง	295	320	615	17	92	109	312	412	724
7. อัญมณีและเครื่องประดับ							-	-	-
8. การผลิตไม้และผลิตภัณฑ์จากไม้ (ยกเว้นเฟอร์นิเจอร์)							-	-	-
9. เฟอร์นิเจอร์							-	-	-
10. การผลิตกระดาษและผลิตภัณฑ์กระดาษ	24	21	45				24	21	45
11. ปิโตรเลียม							-	-	-
12. ปิโตรเคมี							-	-	-
13. การผลิตเคมีภัณฑ์และผลิตภัณฑ์เคมี	2	3	5				2	3	5
14. การผลิตยางพาราและผลิตภัณฑ์ยาง							-	-	-
15. ผลิตภัณฑ์พลาสติก	3		3				3	-	3
16. ผลิตภัณฑ์จากแร่โอละ	1		1				1	-	1
17. การผลิตโลหะและผลิตภัณฑ์ประดิษฐ์							-	-	-
18. ไฟฟ้าและอิเล็กทรอนิกส์				2	2	4	2	2	4
19. ยานยนต์และชิ้นส่วน	72	57	129	24	32	56	96	89	185
20. อุตสาหกรรมการผลิตอื่นๆ	5		5				5	-	5
21. ก่อสร้าง	2	3	5				2	3	5
22. ขยายส่ง ขยายปลึก ซ่อมยานยนต์และจักรยายนต์	61	176	237	11		11	72	176	248
23. ตัวแทนธุรกิจท่องเที่ยว							-	-	-
24. ที่พักแรมและบริการด้านอาหาร	21	42	63	12	15	27	33	57	90
25. การขนส่งและสถานที่เก็บสินค้า					3	3	-	3	3
26. การเงินและการประกันภัย							-	-	-
27. อสังหาริมทรัพย์							-	-	-
28. บริการด้านสุขภาพและสังคมสงเคราะห์		10	10				-	10	10
29. บริการอื่นๆ	27	1	28	4	3	7	31	4	35
รวมทั้งสิ้น	529	672	1,201	82	152	234	611	824	1,435

ที่มา : สำนักงานแรงงานจังหวัดชัยนาท
 หมายเหตุ : ประมาณการจากการสำรวจ Demand – Supply

คณะผู้จัดทำ

ผู้จัดทำ

นางวิมลศรี ปัทมินทร์	แรงงานจังหวัดชัยนาท
นางฐิตารีย์ เสมา	เจ้าหน้าที่วิเคราะห์และจัดทำรายงาน สถานการณ์แรงงาน

ผู้สนับสนุนข้อมูล

สำนักงานสวัสดิการและคุ้มครองแรงงานจังหวัดชัยนาท
สำนักงานประกันสังคมจังหวัดชัยนาท
สำนักงานจัดหางานจังหวัดชัยนาท
ศูนย์พัฒนาฝีมือแรงงานจังหวัดชัยนาท
สำนักงานสถิติจังหวัดชัยนาท
สำนักงานพาณิชย์จังหวัดชัยนาท
สำนักงานอุตสาหกรรมจังหวัดชัยนาท

ผู้ประสานการจัดพิมพ์และตรวจทาน

นางเกษร วรรณศุกร์	นักวิชาการแรงงานชำนาญการ
นางพรอมา มีทอง	นักวิชาการแรงงานชำนาญการ

ผู้พิมพ์ต้นฉบับ

นางฐิตารีย์ เสมา	เจ้าหน้าที่วิเคราะห์และจัดทำรายงาน สถานการณ์ด้านแรงงาน
------------------	---

ขอขอบคุณผู้ร่วมจัดทำ เจ้าหน้าที่ทุกหน่วยงานในสังกัดกระทรวงแรงงานจังหวัดชัยนาท รวมถึงถึงหน่วยงานอื่น ๆ ที่เกี่ยวข้องในการจัดทำรายงานสถานการณ์แรงงานของสำนักงานแรงงานจังหวัดชัยนาท

- ข้อมูลที่ปรากฏในรายงานสถานการณ์แรงงานฉบับนี้ เป็นข้อมูลเบื้องต้นหรือค่าประมาณการ
- ท่านสามารถติดตามรายละเอียดเนื้อหาสถานการณ์แรงงานจังหวัดชัยนาททุกฉบับได้ที่เว็บไซต์สำนักงานแรงงานจังหวัดชัยนาท (<http://chainat.mol.go.th>)
- หากท่านมีข้อสงสัยหรือข้อเสนอแนะประการใด กรุณาติดต่อ สำนักงานแรงงานจังหวัดชัยนาท หมายเลขโทรศัพท์ 056-412570-1