



รายปี 2557
(ม.ค. - ธ.ค. 2557)

MINISTRY OF LABOUR

สถานการณ์แรงงานจังหวัดชัยนาท



รวบรวมโดย :

สำนักงานแรงงานจังหวัดชัยนาท

คำนำ

สำนักงานแรงงานจังหวัดชัยนาท ได้จัดทำรายงานสถานการณ์แรงงานจังหวัดรองรับประชาคมอาเซียน (AC) ขึ้น โดยมีวัตถุประสงค์เพื่อดำเนินการวิเคราะห์และประมวลผล จัดเก็บข้อมูลสำรวจ บันทึก/ประมวลผลข้อมูล รวบรวมสถิติ/ข้อมูลแรงงาน และข้อมูลที่เกี่ยวข้อง และจัดเก็บข้อมูล/สถิติ ผลการปฏิบัติงานที่สำคัญของสำนักงานแรงงานจังหวัดชัยนาท และจัดทำรายงานสถานการณ์แรงงานที่มีบทวิเคราะห์ดัชนีชี้วัดภาวะแรงงาน ซึ่งครอบคลุมภารกิจการจัดทำรายงานสถานการณ์แรงงานจังหวัด การคาดการณ์ความต้องการด้านแรงงาน การเปลี่ยนแปลงภาวะเศรษฐกิจและสังคม ซึ่งสามารถนำข้อมูลไปจัดทำแผนงานด้านแรงงานเพื่อการพัฒนาต่อไป

รายงานสถานการณ์แรงงานฉบับนี้เป็นการรายงานข้อมูลของรายปี 2557 ซึ่งเป็นการรายงานข้อมูลในช่วงเดือนมกราคม – ธันวาคม 2557 ข้อมูลที่ปรากฏในรายงานสถานการณ์แรงงานฉบับนี้เป็นผลมาจากความร่วมมือในการสนับสนุนข้อมูลของหน่วยงานราชการต่าง ๆ ได้แก่ สำนักงานสถิติจังหวัดชัยนาท สำนักงานพาณิชย์จังหวัดชัยนาท สำนักงานพัฒนาธุรกิจการค้าจังหวัดชัยนาท สำนักงานคลังจังหวัดชัยนาท สำนักงานอุตสาหกรรมจังหวัดชัยนาท และหน่วยงานในสังกัดกระทรวงแรงงานจังหวัดชัยนาท ทุกหน่วยงาน

สำนักงานแรงงานจังหวัดชัยนาท จึงขอขอบคุณหน่วยงานที่เกี่ยวข้องมา ณ โอกาสนี้ และหวังเป็นอย่างยิ่งว่ารายงานสถานการณ์ฉบับนี้ จะเป็นประโยชน์ต่อหน่วยงานที่เกี่ยวข้องและผู้ที่เกี่ยวข้องทุกฝ่าย หากทางหน่วยงานใดต้องการให้เพิ่ม ปรับปรุงเนื้อหาส่วนใด หรือมีข้อคิดเห็น ข้อเสนอแนะประการใด โปรดแจ้งสำนักงานแรงงานจังหวัดชัยนาท เพื่อจักได้พิจารณาปรับปรุงแก้ไขในฉบับถัดไป และหากมีข้อผิดพลาดประการใดต้องขออภัยมา ณ โอกาสนี้ด้วย

ทั้งนี้สำนักงานแรงงานจังหวัดชัยนาทได้เผยแพร่ข้อมูลสถานการณ์แรงงานของจังหวัดชัยนาทผ่านทาง www.chainat.mol.go.th ด้วย

สำนักงานแรงงานจังหวัดชัยนาท
กุมภาพันธ์ 2558

สารบัญ

เรื่อง	หน้า
บทสรุปสำหรับผู้บริหาร	6
(มกราคม – ธันวาคม 2557)	
บทที่ 1 ข้อมูลทั่วไปและสภาพเศรษฐกิจจังหวัดชัยนาท	12
ข้อมูลทั่วไปจังหวัดชัยนาท	12
ผลิตภัณฑ์มวลรวมจังหวัดชัยนาท	15
ดัชนีราคาผู้บริโภค	16
การจดทะเบียนนิติบุคคล	20
การจดทะเบียนโรงงานอุตสาหกรรม	20
บทที่ 2 ดัชนีชี้วัดภาวะแรงงานจังหวัดชัยนาท	23
ดัชนีชี้วัดภาวะแรงงานจังหวัด	23
อัตราการมีส่วนร่วมในกำลังแรงงาน	23
อัตราการมีงานทำ	24
อัตราการว่างงาน	25
อัตราการเปลี่ยนแปลงของจำนวนผู้ประกันตนในระบบประกันสังคม (มาตรา 33)	26
อัตราการบรรจุนาน	27
อัตราการจ้างแรงงานต่างด้าว	28
อัตราการปฏิบัติไม่ถูกต้องตามกฎหมายคุ้มครองแรงงานและกฎหมายความปลอดภัย	29
ในการทำงานของสถานประกอบการ	
อัตราการเกิดข้อพิพาทแรงงาน/ข้อขัดแย้งในสถานประกอบการ	30
อัตราแรงงานที่เป็นผู้ประกันตน	30
บทที่ 3 สถานการณ์แรงงานจังหวัดชัยนาท	32
กำลังแรงงาน การมีงานทำ และการว่างงาน	32
กำลังแรงงาน และโครงสร้างประชากร	32
จำนวนผู้มีงานทำ	33
ผู้ว่างงาน	35
แรงงานนอกระบบ	36
การส่งเสริมการมีงานทำ	37
การจัดหางานในประเทศ	37
การส่งเสริมแรงงานนอกระบบ	42

สารบัญ (ต่อ)

เรื่อง	หน้า
แรงงานต่างด้าว	42
การคาดประมาณกำลังแรงงาน-ผู้สำเร็จการศึกษา	43
การหางานในต่างประเทศ	52
การพัฒนาศักยภาพแรงงาน	53
การคุ้มครองแรงงานและสวัสดิการ	55
การตรวจแรงงาน	55
การประสบอันตราย/เจ็บป่วยจากการทำงาน	55
การแรงงานสัมพันธ์	57
การเลิกจ้างแรงงาน	57
การสวัสดิการแรงงาน	58
การประกันสังคม	58
ภาคผนวก	
ตารางภาคผนวก	

บทสรุปผู้บริหาร

บทสรุปสำหรับผู้บริหาร

สถานการณ์ด้านเศรษฐกิจและ
แรงงาน รายปี 2557 (มกราคม – ธันวาคม)
มีรายละเอียดสรุปได้ดังนี้

สภาพเศรษฐกิจของจังหวัดชัยนาท

เครื่องชี้ภาวะเศรษฐกิจจังหวัดชัยนาทในเดือนธันวาคม 2557 บ่งชี้ว่าเศรษฐกิจจังหวัดชัยนาทมีสัญญาณหดตัวเล็กน้อยเมื่อเทียบกับเดือนเดียวกันของปีก่อน สาเหตุที่ทำให้เศรษฐกิจจังหวัดชัยนาทหดตัวมีผลมาจาก ด้านอุปทานหดตัวจากด้านการผลิตภาคเกษตรกรรม และการผลิตภาคอุตสาหกรรม ขณะที่ด้านอุปสงค์ขยายตัวจากการใช้จ่ายภาครัฐ ในส่วนด้านเสถียรภาพอยู่ในเกณฑ์ดี

เศรษฐกิจด้านอุปทาน (การผลิต) พบว่า มีสัญญาณหดตัวสะท้อนจากการผลิตภาคเกษตรกรรมหดตัวร้อยละ 5.4 จากปริมาณข้าวผลผลิตลดลงต่อเนื่องจากสาเหตุปริมาณน้ำมีไม่เพียงพอการเพาะปลูก การผลิตภาคอุตสาหกรรมหดตัวร้อยละ 7.8 พิจารณาจากปริมาณการใช้ไฟฟ้าภาคอุตสาหกรรมลดลง ในส่วนภาคบริการและการท่องเที่ยวขยายตัวร้อยละ 3.6 พิจารณาจากจำนวนนักท่องเที่ยว สวนนักท่องเที่ยวที่ขยายตัวมีผลจากนโยบายการส่งเสริม การท่องเที่ยวของจังหวัดที่มีการประชาสัมพันธ์ผ่านสื่อต่าง ๆ มากขึ้น ประกอบกับยอดขายของธุรกิจค้าส่งค้าปลีกในจังหวัดแนวโน้มขยายตัว

เศรษฐกิจด้านอุปสงค์ (การใช้จ่าย) พบว่า ขยายตัวจาก ด้านการใช้จ่ายภาครัฐ ขยายตัวร้อยละ 35.1 พิจารณาจากการเบิกจ่ายงบประมาณประจำ และงบลงทุนเพิ่มขึ้น เนื่องจากนโยบายของรัฐบาล และผู้ว่า

ราชการจังหวัดให้ความสำคัญกับการเร่งรัดเบิกจ่ายงบประมาณเพื่อกระตุ้นเศรษฐกิจ ขณะที่การบริโภคภาคเอกชนหดตัวร้อยละ 16.9 พิจารณาจากเครื่องชี้รถยนต์จดทะเบียนใหม่และมอเตอร์ไซค์ จดทะเบียน

ใหม่ลดลง เนื่องจากประชาชนใช้จ่ายลดลงเป็นผลมาจากรายได้เกษตรกรที่ลดลงตามปริมาณราคาสินค้าเกษตร

ด้านรายได้เกษตรกรในจังหวัดชัยนาท

พบว่า รายได้เกษตรกรในเดือนธันวาคม 2557 หดตัวร้อยละ 36.4 เป็นผลจากด้านราคาผลผลิตภาคเกษตรหดตัวร้อยละ 32.7 โดยเฉพาะราคาข้าวที่ลดลงเมื่อเทียบกับช่วงเดือนเดียวกันของปีที่แล้ว และดัชนีผลผลิตภาคเกษตรกรรมหดตัวร้อยละ 5.4 เนื่องจากผลผลิตข้าวมีปริมาณลดลง

ด้านการเงิน พบว่า สภาพคล่องในระบบสถาบันการเงินหดตัวในด้านปริมาณเงินฝากรวมร้อยละ 1.5 เนื่องจากเกษตรกรมีรายได้ลดลงจึงไม่มีเงินเหลือเพื่อการออม ขณะที่สินเชื่อรวมหดตัวร้อยละ 4.0 เนื่องจากสถาบันการเงินเข้มงวดในการปล่อยสินเชื่อมากขึ้น

ด้านเสถียรภาพทางเศรษฐกิจ พบว่า ขยายตัวเมื่อเทียบกับเดือนเดียวกันปีก่อน โดยอัตราเงินเฟ้อทั่วไปของจังหวัดชัยนาท ชะลอตัวร้อยละ 0.7 ปรับชะลอลงตามราคาพลังงาน โดยเฉพาะน้ำมันที่ปรับตัวลดลงอย่างต่อเนื่อง ส่วนจำนวนผู้ประกันตนในระบบประกันสังคมขยายตัวร้อยละ 10.8 มีผลจากผู้ประกันตนนอกระบบมาตรา 40 สมัครเข้าระบบเป็นจำนวนมาก

ด้านการคลัง ในเดือนธันวาคม 2557 พบว่า การเบิกจ่ายเงินภาครัฐขยายตัวร้อยละ 35.1 เนื่องจากส่วนราชการเร่งรัดการเบิกจ่ายตามนโยบายของรัฐบาล ขณะที่รายได้จัดเก็บเพิ่มขึ้นร้อยละ 33.2 เป็นผลจากสรรพากรพื้นที่ชัยนาท และส่วนราชการอื่นจัดเก็บภาษีได้เพิ่มขึ้น

ดัชนีชี้วัดภาวะแรงงานของจังหวัดชัยนาท

อัตราการมีส่วนร่วมในกำลังแรงงาน

อัตราการมีส่วนร่วมในกำลังแรงงานเป็นตัวชี้วัดที่แสดงให้เห็นถึงสภาพกำลังแรงงานใน

ตลาดแรงงานของจังหวัด ซึ่งในปี 2557 จังหวัด ชัยนาทมีอัตราการมีส่วนร่วมในกำลังแรงงานที่ ร้อยละ 69.81 ลดลงจากปี 2556 ที่มีอัตราร้อยละ 71.03

อัตราการมีงานทำ

อัตราการมีงานทำในภาคเกษตร

ปี 2557 พบว่า อัตราการมีงานทำในภาค เกษตรจังหวัดชัยนาท มีอัตราร้อยละ 42.55 เมื่อ เปรียบเทียบกับปี 2556 พบว่า อัตราการมีงานทำใน ภาคเกษตรจังหวัดชัยนาท มีสัดส่วนลดลงที่มีอัตรา ร้อยละ 46.52 อย่างเห็นได้ชัด

อัตราการมีงานทำนอกภาคเกษตร

ปี 2557 พบว่า อัตราการมีงานทำนอกภาค เกษตร เท่ากับร้อยละ 57.45 เมื่อเปรียบเทียบกับปี 2556 จะพบว่า อัตราการมีงานทำนอกภาคเกษตร จังหวัดชัยนาท มีสัดส่วนเพิ่มขึ้น ที่มีอัตราร้อยละ 53.48

อัตราการจ้างงานในภาคผลิต

ปี 2557 พบว่า อัตราการจ้างงานในภาค ผลิตมีอัตราร้อยละ 11.09 ซึ่งเพิ่มขึ้นจาก ปี 2556 ที่มีอัตราร้อยละ 10.77

อัตราการว่างงาน

ใน ปี 2557 มีอัตราร้อยละ 1.84 เพิ่มขึ้น จาก ปี 2556 ที่มีอัตราร้อยละ 1.13

อัตราการเปลี่ยนแปลงของจำนวนผู้ประกันตนใน ระบบประกันสังคม (มาตรา 33) ผู้ประกันตนที่ ขอรับประโยชน์ทดแทนกรณีว่างงาน/กรณีเลิกจ้าง

ใน ปี 2557 มีผู้ประกันตน ม.33 จำนวน เฉลี่ย 15,268 คน มีอัตราการเปลี่ยนแปลงฯ ขยายตัวร้อยละ 2.31 เพิ่มขึ้นจากปี 2556 ที่มีอัตรา ร้อยละ 0.23

ส่วนจำนวนผู้ประกันตนที่ขอรับประโยชน์ ทดแทนกรณีว่างงาน มีจำนวนรวมทั้งปี 1,916 คน มีอัตราการเปลี่ยนแปลงฯ ที่มีอัตราร้อยละ -52.15 ลดลงเมื่อเทียบปี 2556 ที่มีอัตราร้อยละ 18.85

สำหรับจำนวนผู้ประกันตนที่ขึ้นทะเบียน ขอรับประโยชน์ทดแทนกรณีเลิกจ้าง ในปี 2557 มีอัตราร้อยละ -100.00 ลดลงจากปี 2556 ที่มีอัตรา การเปลี่ยนแปลงฯ ร้อยละ 199.82 เนื่องจากปี 2557 ไม่มีผู้ประกันตนขอรับประโยชน์ทดแทนกรณีเลิก จ้าง

อัตราการบรรจุนาน

ในปี 2557 มีอัตราการบรรจุนานต่อ ตำแหน่งงานว่าง อยู่ที่ร้อยละ 37.66 โดยมีอัตรา เพิ่มขึ้นจากปี 2556 ที่มีร้อยละ 19.94

ส่วนอัตราการบรรจุนานต่อผู้สมัครงาน พบว่า มีอัตราร้อยละ 101.81 ซึ่งเพิ่มขึ้นจากปี 2556 ที่มีอัตราร้อยละ 66.85

อัตราการจ้างแรงงานต่างด้าว

ในปี 2557 พบว่า อัตราการจ้างแรงงานต่าง ด้าวต่อจำนวนผู้มีงานทำทั้งหมด มีอัตราร้อยละ 0.70 เพิ่มขึ้นจากปี 2556 ที่มีอัตราร้อยละ 0.41

ส่วนอัตราการจ้างแรงงานต่างด้าว 3 สัญชาติ (พม่า ลาว กัมพูชา) พบว่า ในปี 2557 มีอัตราร้อยละ 0.67 เพิ่มขึ้นจากปี 2556 ที่มีอัตรา ร้อยละ 0.39

อัตราการปฏิบัติไม่ถูกต้องตามกฎหมายคุ้มครอง แรงงานและกฎหมายความปลอดภัยในการทำงาน ของสถานประกอบการ

อัตราการปฏิบัติไม่ถูกต้องตามกฎหมาย คุ้มครองแรงงาน ใน ปี 2557 มีอัตราร้อยละ 10.56 ซึ่งเพิ่มขึ้นจากปี 2556 ที่มีอัตราร้อยละ 8.65 ส่วน อัตราการปฏิบัติไม่ถูกต้องตามกฎหมายความ ปลอดภัยในการทำงาน ในปีนี้พบว่า มีอัตรา 4.60 ลดลงจากปีก่อนที่มีอัตราการปฏิบัติไม่ถูกต้องตาม กฎหมายความปลอดภัยในการทำงานของสถาน ประกอบกิจการ ที่ร้อยละ 24.07

อัตราการเกิดข้อพิพาทแรงงาน/ข้อขัดแย้งในสถานประกอบการ

สำหรับจังหวัดชัยนาท พบว่าในช่วงปี 2556 ถึงปัจจุบัน ไม่มีการเกิดข้อพิพาทเกิดขึ้น

อัตราแรงงานที่เป็นผู้ประกันตน

ใน ปี 2557 มีอัตราแรงงานที่เป็นผู้ประกันตนร้อยละ 19.73 เพิ่มขึ้นจากปีที่แล้วที่มีอัตราร้อยละ 13.34

สถานการณ์ด้านแรงงานจังหวัดชัยนาท

ประชากรและกำลังแรงงาน จังหวัดชัยนาท เฉลี่ยปี 2557 จากการสำรวจพบว่า มีผู้ที่มีอายุ 15 ปีขึ้นไป จำนวน 256,975 คน ผู้อยู่ในกำลังแรงงาน จำนวน 179,594 คน โดยเป็นผู้มีงานทำ 176,095 คน ผู้ว่างงาน 3,261 คน ผู้รอฤดูกาล 238 คน และไม่อยู่ในกำลังแรงงาน จำนวน 77,381 คน โดยเป็นผู้ทำงานบ้าน 24,733 คน เรียนหนังสือ 14,314 คน และอื่น ๆ 38,244 คน

การมีงานทำ กลุ่มผู้มีงานทำทั้งหมด 176,095 คน เป็นผู้ทำงานในภาคเกษตร จำนวน 75,022 คน ในขณะที่นอกภาคเกษตรมีจำนวน 101,073 คน โดยสาขานอกภาคเกษตรที่มีผู้ทำงานมากที่สุด ได้แก่ สาขาการขายส่ง การขายปลีก จำนวน 24,586 คน รองลงมา ได้แก่ สาขาการผลิต มีผู้ทำงานรวมทั้งสิ้น 19,513 คน สาขากิจกรรมโรงแรมและอาหาร จำนวน 10,070 คน สาขาการบริหารราชการและป้องกันประเทศ จำนวน 9,329 คน และการก่อสร้าง จำนวน 9,199 บาท ส่วนที่เหลือกระจายอยู่ในอุตสาหกรรมประเภทอื่น ๆ

การว่างงาน ในปี 2557 จังหวัดชัยนาท มีผู้ว่างงานเฉลี่ย จำนวน 3,261 คน คิดเป็นอัตราการว่างงานที่ร้อยละ 1.84 ซึ่งเพิ่มขึ้นจากปีที่แล้วที่มีอัตราร้อยละ 1.13

แรงงานนอกระบบ จังหวัดชัยนาทมีฐานข้อมูลแรงงานนอกระบบ พ.ศ. 2557 จำนวน

123,920 คน โดยแยกเป็นเพศชาย จำนวน 65,295 คน และเพศหญิง จำนวน 58,625 คน เป็นผู้มีช่วงอายุ 60 ปีขึ้นไป จำนวน 26,333 คน ช่วงอายุ 40-59 ปี จำนวน 65,176 คน และช่วงอายุ 15-39 ปี จำนวน 32,411 คน ส่วนใหญ่จะทำงานในด้านเกษตรและประมง จำนวน 64,849 คน รองลงมา พนักงานบริการ จำนวน 23,538 คน อาชีพพื้นฐานต่าง ๆ จำนวน 16,561 คน โดยที่เหลือกระจายอยู่ในกลุ่มอาชีพอื่น จำนวน 18,972 คน ส่วนการศึกษา พบว่ามีการศึกษาต่ำกว่าประถมศึกษา จำนวน 53,286 คน รองลงมา จบการศึกษาระดับประถมศึกษา จำนวน 24,660 คน จบการศึกษามัธยมศึกษาตอนต้น จำนวน 17,764 คน จบมัธยมศึกษาตอนปลาย จำนวน 14,521 คน แยกเป็นสายสามัญ จำนวน 10,269 คน สายอาชีวศึกษา จำนวน 4,252 คน ระดับอุดมศึกษา จำนวน 11,182 คน ไม่มีการศึกษา จำนวน 2,390 คน และไม่ทราบ จำนวน 118 คน

การบริหารจัดหางานในประเทศ ในปี 2557 นายจ้าง/สถานประกอบการได้แจ้งตำแหน่งงานว่าง จำนวน 772 อัตรา โดยมีผู้สมัครงาน 2,087 คน และการบรรจุงานจะมีอัตราการบรรจุงานต่อตำแหน่งงานว่างร้อยละ 101.81 และอัตราการบรรจุงานต่อผู้สมัครงานร้อยละ 37.66

สรุปผลการสำรวจความต้องการและการขาดแคลนแรงงานของสถานประกอบการ ปี พ.ศ. 2557 จังหวัดชัยนาท

สำนักงานแรงงานจังหวัดชัยนาท ได้ทำการสำรวจความต้องการและการขาดแคลนแรงงานของสถานประกอบการ ปี 2557 ในระหว่างวันที่ 1 มีนาคม – 30 พฤษภาคม 2557 โดยดำเนินการสำรวจกลุ่มตัวอย่างจากสถานประกอบการในจังหวัดชัยนาท 29 สาขาอุตสาหกรรม จำนวน 294 แห่ง จากสถานประกอบการทั้งหมด 706 แห่ง ผลการสำรวจมีดังนี้

สถานประกอบการที่สำรวจ จำนวน 294 แห่ง แยกเป็นสถานประกอบการขนาดใหญ่มาก (200 คนขึ้นไป) จำนวน 9 แห่ง ขนาดใหญ่ (51-200 คน) จำนวน 24 แห่ง ขนาดกลาง (11-50 คน) จำนวน 83 แห่ง และขนาดเล็ก (1-10 คน) จำนวน 178 แห่ง มีผู้ทำงานจำนวนรวมทั้งสิ้น 12,907 ราย เป็นเพศชาย จำนวน 6,526 ราย คิดเป็นร้อยละ 50.56 และเพศหญิง จำนวน 6,381 ราย คิดเป็นร้อยละ 49.44 ผู้ทำงานส่วนใหญ่เป็น **กลุ่มแรงงานฝีมือมากที่สุด** จำนวน 5,685 ราย คิดเป็นร้อยละ 44.05 รองลงมาได้แก่ **กลุ่มแรงงานกึ่งฝีมือ** จำนวน 3,965 ราย คิดเป็นร้อยละ 30.72 **กลุ่มแรงงานไร้ฝีมือ** จำนวน 2,773 ราย คิดเป็นร้อยละ 21.48 และกลุ่มผู้เชี่ยวชาญ/ผู้บริหาร จำนวน 484 ราย คิดเป็นร้อยละ 3.75 ตามลำดับ

ความต้องการและการขาดแคลนแรงงานตามระดับการศึกษาของสถานประกอบการ พบว่า สถานประกอบการมีความต้องการแรงงานที่สำเร็จการศึกษาระดับ ปวส. มากที่สุด คิดเป็นร้อยละ 29.76 รองลงมาได้แก่ ระดับ ป.ตรี คิดเป็นร้อยละ 28.17 ระดับมัธยมศึกษาตอนปลาย คิดเป็นร้อยละ 22.22 และระดับ ต่ำกว่า ม.3 คิดเป็นร้อยละ 7.54 สำหรับการขาดแคลนแรงงานของสถานประกอบการ พบว่า สถานประกอบการขาดแคลนแรงงานระดับ ป.ตรี มากที่สุด (สาขา จป.วิชาชีพ) คิดเป็นร้อยละ 32.47 รองลงมา คือ ระดับ ปวส. คิดเป็นร้อยละ 25.77 และระดับมัธยมศึกษาตอนปลาย คิดเป็นร้อยละ 23.71 ตามลำดับ

ความต้องการและการขาดแคลนแรงงาน ตามประเภทกิจการของสถานประกอบการ พบว่า สถานประกอบการที่**ต้องการแรงงานมากที่สุด**คือ กิจการประเภทยานยนต์และชิ้นส่วน คิดเป็นร้อยละ 20.63 รองลงมา คือ กิจการขายส่ง ขายปลีก และซ่อมยานยนต์และจักรยายนต์ คิดเป็นร้อยละ 18.65 กิจการการเงินและการประกันภัย คิดเป็นร้อยละ 13.10 กิจการการผลิต โลหะและผลิตภัณฑ์ประดิษฐ์ คิดเป็นร้อยละ 11.11

และกิจการการผลิตรองเท้าและเครื่องหนัง คิดเป็นร้อยละ 7.14 สำหรับสถานประกอบการ**ที่ขาดแคลนแรงงาน** มากที่สุด คือ กิจการยานยนต์และชิ้นส่วน และกิจการขายปลีก ขายส่ง ซ่อมยานยนต์ และจักรยายนต์ คิดเป็นร้อยละ 18.56 รองลงมา คือ กิจการการเงินและการประกันภัย คิดเป็นร้อยละ 17.01 กิจการการผลิตโลหะและผลิตภัณฑ์ประดิษฐ์ คิดเป็นร้อยละ 9.28 และกิจการการผลิตรองเท้าและเครื่องหนัง คิดเป็นร้อยละ 6.19 ตามลำดับ

แรงงานต่างด้าว ที่ถูกกฎหมายและได้รับอนุญาตให้ทำงาน ข้อมูลเดือนธันวาคม 2557 มีจำนวน 1,854 คน

แรงงานต่างด้าวกลุ่มจดทะเบียนแรงงานต่างด้าว ณ ศูนย์บริการจดทะเบียนแรงงานต่างด้าวแบบเบ็ดเสร็จ (One Stop Service) ตั้งแต่วันที่ 4 สิงหาคม - 31 ตุลาคม 2557 มีนายจ้างยื่นจดทะเบียนทั้งหมด 289 ราย มีแรงงานทั้งสิ้น 928 ราย แยกเป็นสัญชาติเมียนมาร์ จำนวน 452 ราย สัญชาติกัมพูชา จำนวน 345 คน และสัญชาติลาว จำนวน 131 ราย มีผู้ติดตามทั้งสิ้น 78 ราย

แรงงานไทยในต่างประเทศ ปี 2557 จังหวัดชัยนาท มีผู้แจ้งความประสงค์ไปทำงานต่างประเทศ จำนวน 118 คน แยกเป็นชาย 94 คน และหญิง 24 คน เป็นการไปทำงานโดยวิธี Re-Entry จำนวน 168 คน และเดินทางไปด้วยตนเอง จำนวน 2 ราย

การพัฒนาศักยภาพแรงงาน ในปี 2557 1,569 คน โดยกิจกรรมที่มีผู้เข้าร่วมการฝึกมากที่สุดคือ กิจกรรมยกระดับผลิตภาพแรงงาน จำนวน 714 คน รองลงมา คือ กิจกรรมเพิ่มขีดความสามารถของแรงงานรองรับประชาคมอาเซียน จำนวน 168 คน กิจกรรมพัฒนาศักยภาพแรงงานเพื่อรองรับการจ่ายค่าจ้างตามมาตรฐานฝีมือแรงงาน จำนวน 160 คน และกิจกรรมทดสอบมาตรฐานฝีมือแรงงาน จำนวน 152 คน ฯลฯ

การคุ้มครองแรงงาน ในปี 2557 จากการตรวจสถานประกอบการทั้งสิ้น 142 แห่ง สถานประกอบการที่ปฏิบัติไม่ถูกต้องตามกฎหมายคุ้มครองแรงงาน จำนวน 15 แห่ง หรือคิดเป็นร้อยละ 10.6 ของจำนวนสถานประกอบการที่ผ่านการตรวจทั้งหมด สำหรับนายจ้าง/ลูกจ้างที่ปฏิบัติไม่ถูกต้องตามกฎหมายคุ้มครองแรงงานพนักงานตรวจแรงงานได้แจ้งให้สถานประกอบการและลูกจ้างปฏิบัติให้ถูกต้องตามกฎหมายคุ้มครองแรงงานแล้ว

การตรวจความปลอดภัยในการทำงาน ในปี 2557 มีการตรวจความปลอดภัยในสถานประกอบการทั้งสิ้น 87 แห่ง ลูกจ้างที่ผ่านการตรวจ จำนวน 4,029 คน ผลการตรวจพบว่า มีสถานประกอบการที่ปฏิบัติไม่ถูกต้องตามกฎหมายความปลอดภัยในการทำงาน จำนวน 4 แห่ง หรือคิดเป็นร้อยละ 4.6 พนักงานตรวจแรงงานได้แจ้งให้สถานประกอบการและลูกจ้างปฏิบัติให้ถูกต้องตามกฎหมายความปลอดภัยในการทำงานแล้ว

การประสบอันตราย/เจ็บป่วยจากการทำงาน ในปี 2557 จังหวัดชัยนาท มีการประสบอันตรายหรือเจ็บป่วยเนื่องจากการทำงาน จำนวน 154 ราย โดยประเภทของความร้ายแรง พบว่าส่วนใหญ่จะหยุดงานไม่เกิน 3 วัน จำนวน 115 ราย รองลงมาคือหยุดงานเกิน 3 วัน จำนวน 37 ราย และตาย จำนวน 2 ราย

การเกิดข้อเรียกร้อง/ข้อพิพาทแรงงานและข้อขัดแย้งภายในจังหวัดชัยนาท ในปี 2557 ไม่มีการเกิดข้อเรียกร้อง/ข้อพิพาทแรงงานและข้อขัดแย้งภายในจังหวัด

การเลิกจ้างแรงงาน สถานประกอบการในจังหวัดชัยนาท ในปี 2557 ไม่มีกิจการที่เลิกจ้าง/เลิกกิจการ

การประกันสังคม ข้อมูล ณ เดือนธันวาคม 2557 พบว่าจังหวัดชัยนาท มีสถานประกอบการที่ขึ้นทะเบียนประกันสังคม จำนวน 928 แห่ง แยกเป็น เอกชน 719 แห่ง ราชการ 209 แห่ง มีผู้ประกันตนทั้งสิ้น 34,748 คน แยกเป็น ผู้ประกันตนมาตรา 33

จำนวน 15,328 คน มาตรา 39 จำนวน 3,915 คน และมาตรา 40 จำนวน 15,505 คน และมีสถานพยาบาลในสังกัดประกันสังคมที่เป็นสถานพยาบาลของรัฐบาล จำนวน 1 แห่ง และสถานพยาบาลเอกชน จำนวน 1 แห่ง

กองทุนประกันสังคม ข้อมูล เดือนธันวาคม 2557 มีผู้ใช้บริการ ณ สำนักงานประกันสังคมจังหวัดชัยนาท จำนวน 4,829 คน หรือร้อยละ 13.9 ของผู้ประกันตนทั้งหมด ส่วนประเภทประโยชน์ทดแทนที่ผู้ประกันตนใช้บริการสูงสุด ได้แก่ กรณีสงเคราะห์บุตร 3,584 คน หรือร้อยละ 10.3 ของผู้ใช้บริการทั้งหมด สำหรับปริมาณการจ่ายเงินประโยชน์ทดแทน พบว่า การจ่ายเงินกรณีคลอดบุตร มีการจ่ายเงินสูงสุด ถึง 2,013,140 บาท หรือร้อยละ 24.6 ของเงินประโยชน์ทดแทนที่จ่าย

ความเคลื่อนไหวการลงทุนอุตสาหกรรมในพื้นที่จังหวัดชัยนาท มีโรงงานที่ได้รับอนุญาตให้ประกอบกิจการ (สะสม) ณ วันที่ 31 ธันวาคม 2557 จำนวนทั้งสิ้น 439 โรงงาน เงินลงทุนรวม 18,951.96 ล้านบาท และมีจำนวนคนงาน 10,470 คน ประกอบด้วย

1. สาขาอุตสาหกรรมที่มีการลงทุนมากที่สุดของจังหวัด ได้แก่ อุตสาหกรรมขนส่ง ประกอบด้วย ศูนย์บริการซ่อมรถยนต์และศูนย์บริการซ่อมสีรถยนต์ เป็นหลัก ปัจจุบันมีจำนวนโรงงานทั้งสิ้น 21 โรงงาน เงินทุน 326,892,900 บาท คนงาน 287 คน
2. ภาวะการณ์ลงทุนด้านอุตสาหกรรมในจังหวัด

ผลจากการพิจารณาข้อมูลการลงทุนอุตสาหกรรมในเดือนนี้ เปรียบเทียบกับช่วงระยะเวลาเดียวกันในปีก่อน พบว่ามีอัตราการขยายตัวคงที่ของจำนวนโรงงานที่ได้รับอนุญาตใหม่



บทที่ 1

ข้อมูลทั่วไปและสภาพเศรษฐกิจ จังหวัดชัยนาท

บทที่ 1 ข้อมูลทั่วไปและสภาพเศรษฐกิจจังหวัดชัยนาท

ข้อมูลทั่วไปจังหวัดชัยนาท

1. ประวัติความเป็นมา

เมืองชัยนาทเป็นเมืองโบราณ ตัวเมืองเดิมตั้งอยู่ตรงทางแยกฝั่งขวาของแม่น้ำเจ้าพระยาที่ปากน้ำเมืองสรรค์ (ปากคลองแพรกศรีราชาใต้ปากน้ำเก่า) เมืองนี้ตั้งขึ้นภายหลังเมืองพันธุมดี (สุพรรณบุรี) เป็นเมืองหน้าด่านของกรุงสุโขทัย จากศิลาจารึกสมัยพ่อขุนรามคำแหง มีแต่ชื่อเมืองแพรก ส่วนเมืองชัยนาท เพิ่งมาปรากฏในรัชกาลสมเด็จพระรามาธิบดีที่ 1 เมื่อ พ.ศ.1890 ซึ่งเป็นปีที่พระเจ้าเลอไทสวรรคตกรุงสุโขทัยเกิดการแย่งชิงราชสมบัติ สมเด็จพระรามาธิบดีที่ 1 ทรงเห็นเป็นโอกาสเหมาะจึงยกกองทัพเข้ายึดเมืองชัยนาท หลังจากพระยาสิทธิชัยครองราชย์ ทางกรุงศรีอยุธยาซึ่งสมเด็จพระรามาธิบดีที่ 1 ได้สถาปนาให้เป็นราชธานีมีกำลังเข้มแข็งมาก จึงได้โปรดให้ขุนหลวงพะงั่วซึ่งครองเมืองสุพรรณบุรียกทัพมาตีเมืองชัยนาท ซึ่งเป็นเมืองหน้าด่านของกรุงสุโขทัย เมืองชัยนาทจึงตกเป็นเมืองขึ้นของกรุงศรีอยุธยาโดยมีขุนหลวงพะงั่วเป็นผู้รักษาเมือง เมื่อกรุงสุโขทัยสงบแล้วพระยาสิทธิชัยได้ส่งทูตมากรุงศรีอยุธยา เพื่อเจรจาขอเมืองชัยนาทคืนให้แก่กรุงสุโขทัยโดยจะยอมให้เป็นอิสระและมีสัมพันธไมตรีต่อกัน กล่าวคือ ต่างฝ่ายต่างก็มีอิสระต่อกันในที่สุด กรุงศรีอยุธยาได้คืนเมืองชัยนาทให้แก่กรุงสุโขทัย นักประวัติศาสตร์สันนิษฐานว่าการที่แคว้นกัมพูชา (ลพบุรี) เข้าร่วมมือในการรบประจักษ์กับกรุงศรีอยุธยากำลังสถาปนาได้ไม่นาน ถ้ามีศึกกระหนาบสองด้านจะสร้างปัญหาไม่น้อย ด้วยเหตุผลนี้เองที่ทำให้กรุงศรีอยุธยาคืนเมืองชัยนาทแก่กรุงสุโขทัยโดยดี

2. ที่ตั้งและอาณาเขต

จังหวัดชัยนาทตั้งอยู่ภาคกลางตอนบน ซึ่งประกอบด้วยจังหวัดพระนครศรีอยุธยา อ่างทอง สิงห์บุรี ลพบุรี สระบุรี และชัยนาท ตั้งอยู่บริเวณริมฝั่งซ้ายของแม่น้ำเจ้าพระยาและเป็นตอนเหนือสุดของภาคกลาง สูงจากระดับน้ำทะเลประมาณ 16.854 เมตร ห่างจากกรุงเทพมหานครประมาณ 195 กิโลเมตร มีอาณาเขตติดต่อกับจังหวัดต่าง ๆ ดังนี้

ทิศเหนือ จังหวัดนครสวรรค์และจังหวัดอุทัยธานี

ทิศตะวันออก จังหวัดนครสวรรค์

ทิศใต้ จังหวัดสิงห์บุรี

ทิศตะวันตก จังหวัดสุพรรณบุรีและจังหวัดอุทัยธานี



3. ขนาดและพื้นที่

จังหวัดชัยนาท มีพื้นที่ประมาณ 2,469.746 ตารางกิโลเมตร หรือประมาณ 1,543,591 ไร่ หรือเท่ากับร้อยละ 15.5 ของพื้นที่ในภาคกลางตอนบน

4. ลักษณะภูมิประเทศและภูมิอากาศ

จังหวัดชัยนาทมีลักษณะภูมิประเทศ โดยทั่วไปเป็นพื้นที่ราบลุ่ม มีพื้นที่ประมาณร้อยละ 99.06 ของพื้นที่ทั้งหมดได้แก่พื้นที่ตอนกลาง ตอนใต้ และตะวันออกของจังหวัดมีลักษณะเป็นที่ราบจนถึงพื้นที่ลูกคลื่นลอนลาดมีแม่น้ำเจ้าพระยา แม่น้ำท่าจีน แม่น้ำน้อย ไหลผ่านพื้นที่ต่าง ๆ ทั่วทุกอำเภอ เช่น

ก. แม่น้ำเจ้าพระยา ไหลผ่านอำเภอมโนรมย์ วัดสิงห์ เมืองชัยนาท และสรรพยา

ข. แม่น้ำท่าจีน หรือแม่น้ำมะขามเต่า ไหลผ่านอำเภอวัดสิงห์ และหันคา

ค. แม่น้ำน้อย ไหลผ่านอำเภอสรรคบุรี

ง. คลองชลประทาน ซึ่งมีหลายสายไหลผ่านพื้นที่ต่างๆ ได้แก่ คลองอนุศาสนนันท์ คลองมหาราช คลองพลเทพ เป็นต้น ล้วนเป็นแหล่งน้ำสำคัญสำหรับการเกษตรกรรมตามพื้นที่ต่างๆ ทั่วไป

นอกจากลักษณะภูมิประเทศเป็นพื้นที่ราบแล้ว ยังมีเนินเขาเล็ก ๆ ขนาดประมาณ 1 - 3 กิโลเมตร กระจายอยู่ทั่วไป ที่สำคัญได้แก่ เขาธรรมามูล ซึ่งถือเป็นสัญลักษณ์สำคัญของจังหวัดชัยนาท เขาพลอง เขาขยาย เขาท่าพระ เขากระตี เขาใหญ่ เขารัก เขาดิน เขาหลัก เขาไก่อ้อย เขาสารพัดดี เขาราวเทียน เขาสรรพยา และเขาแก้ว เป็นต้น

5. สภาพภูมิอากาศ

จังหวัดชัยนาท อยู่ในอิทธิพลของลมมรสุมที่พัดผ่านประจำแบ่งฤดูกาลออกได้ 3 ฤดู คือ

ฤดูหนาว เริ่มตั้งแต่กลางเดือนตุลาคมถึงกลางเดือนกุมภาพันธ์

ฤดูร้อน เริ่มประมาณกลางเดือนกุมภาพันธ์ถึงกลางเดือนพฤษภาคม

ฤดูฝน เริ่มตั้งแต่กลางเดือนพฤษภาคมถึงกลางเดือนตุลาคม

อุณหภูมิ ค่อนข้างสูงและอากาศร้อนอบอ้าวในฤดูร้อนส่วนในฤดูหนาวอากาศไม่หนาวจัดมากนัก

6. การปกครองและประชากร

จังหวัดชัยนาทแบ่งเขตการปกครองในส่วนภูมิภาคเป็น 8 อำเภอ 51 ตำบล 505 หมู่บ้าน มีประชากร จำนวน 332,769 คน (ข้อมูล ณ 31 ธันวาคม 2556 ที่มา : ปกครองจังหวัดชัยนาท)

7. สภาพเศรษฐกิจ

- ประชากรประมาณร้อยละ 80 ประกอบอาชีพเกษตรกรรม รองลงมาได้แก่ ด้านการพาณิชย์ ประมาณร้อยละ 6 และด้านอุตสาหกรรมหัตถกรรม ประมาณร้อยละ 3 ของจำนวนประชากร

สถิติผลิตภัณฑ์มวลรวมจังหวัดต่อหัวของประชากรจังหวัดชัยนาท ดังนี้

	มูลค่า (ล้านบาท)			
	2552	2553	2554	2555
ผลิตภัณฑ์มวลรวมจังหวัด	28,741	27,367	31,165	36,820
ผลิตภัณฑ์มวลรวมจังหวัดต่อหัว (บาท)	92,212	89,620	101,458	119,248
จำนวนประชากร(1,000 คน)	312	305	307	309

ที่มา: สำนักงานพัฒนาเศรษฐกิจและสังคมแห่งชาติ (สศช.)

- พืชเศรษฐกิจสำคัญ ได้แก่ ข้าว สามารถปลูกได้ตลอดปี ทั้งนาปีและนาปรัง นอกจากนี้ยังมี มันสำปะหลัง ข้าวโพดเลี้ยงสัตว์ อ้อยโรงงาน และถั่วเขียวผิวมัน
- สัตว์เลี้ยงสำคัญ ได้แก่ ไก่ เป็ด สุกร และโคเนื้อ โคนม

8. การคมนาคมและขนส่ง

จังหวัดชัยนาท มีเส้นทางคมนาคมที่สะดวกสบาย ทั้งทางบก และทางน้ำ สามารถเดินทางติดต่อกันระหว่างจังหวัดชัยนาทกับกรุงเทพฯ หรือจังหวัดใกล้เคียงได้ อย่างสะดวกรวดเร็ว ทางบก มีถนนทางหลวงสายสำคัญ คือ หมายเลข 1 (ถนนพหลโยธิน) หมายเลข 32 (ถนนสายเอเชีย) หมายเลข 340 (ถนนสายชัยนาท สุพรรณบุรี) ทางน้ำมีแม่น้ำเจ้าพระยา แม่น้ำน้อย และแม่น้ำท่าจีน ใช้เป็นเส้นทางเดินเรือได้ตลอดทั้งปี

9. สถานที่น่าสนใจและการท่องเที่ยว

จังหวัดชัยนาท มีแหล่งท่องเที่ยวหลากหลายทั้งทางด้านธรรมชาติ โบราณสถาน และศิลปวัฒนธรรม ประเพณี กระจายตามอำเภอต่างๆ สถานที่ท่องเที่ยวสำคัญพอกกล่าวได้ดังนี้ แหล่งท่องเที่ยวธรรมชาติ ได้แก่ สวนนกชัยนาท เขื่อนเจ้าพระยา เขื่อนเรียงหินหน้าศาลากลางจังหวัด สวนลิง ส่วนสถานที่ท่องเที่ยวประเภทโบราณสถาน และโบราณวัตถุ ได้แก่ วัดธรรมามูลวรวิหาร วัดพระบรมธาตุวรวิหาร วัดปากคลอง-มะขามเฒ่า วัดพระแก้ว ศาลหลักเมือง และพิพิธภัณฑสถานแห่งชาติชัยนาทมุนี เป็นต้น

10. ข้อมูลอื่น ๆ

จำนวนส่วนราชการ

- ส่วนราชการส่วนกลาง 44 หน่วยงาน
- ส่วนราชการส่วนภูมิภาค 34 หน่วยงาน
- องค์กรปกครองส่วนท้องถิ่น 60 แห่ง แยกเป็น
 - องค์การบริหารส่วนจังหวัด 1 แห่ง
 - เทศบาล 37 แห่ง
 - องค์การบริหารส่วนตำบล 22 แห่ง

เขตการปกครองจังหวัดชัยนาท แบ่งเขตการปกครองเป็น 8 อำเภอ 51 ตำบล 505 หมู่บ้าน

ตารางที่ 1-1 เขตการปกครองจังหวัดชัยนาท

อำเภอ	เทศบาล	อบต.	ตำบล	หมู่บ้าน
เมืองชัยนาท	6	3	8	82
มโนรมย์	3	5	7	40
วัดสิงห์	3	4	6	47
สรรพยา	8	1	7	55
สรรคบุรี	8	1	8	92
หันคา	6	4	8	100
หนองมะโมง	2	2	4	41
เนินขาม	1	2	3	48
รวม	37	22	51	505

ที่มา : ที่ทำการปกครองจังหวัดชัยนาท ข้อมูล ณ 30 ธันวาคม 2557

ผลิตภัณฑ์มวลรวมจังหวัดชัยนาท

ผลิตภัณฑ์มวลรวมจังหวัดชัยนาท ปี 2555 ณ ราคาประจำปี มีมูลค่าทั้งสิ้น 36,820.53 ล้านบาท ซึ่งมีการขยายตัวเพิ่มขึ้น 15.36% จากปี 2554 ที่มีมูลค่า 31,165.18 ล้านบาท และมีรายได้เฉลี่ยต่อประชากรของจังหวัดชัยนาท ในปี 2555 เท่ากับ 119,248 บาท เพิ่มจากปีที่ผ่านมา 14.92% ที่มีมูลค่า 101,458 บาท

ตารางที่ 1-2 ผลิตภัณฑ์มวลรวมจังหวัดชัยนาท ปี 2555 ณ ราคาประจำปี

สาขาการผลิต	มูลค่า (ล้านบาท)		โครงสร้าง (%)	
	ปี 2554	ปี 2555	ปี 2554	ปี 2555
ภาคเกษตร	10,662.15	13,894.10	34.2	37.7
1 สาขาเกษตรกรรม การล่าสัตว์และการป่าไม้	10,420.31	13,600.70	33.4	36.9
2 สาขาประมง	241.85	293.40	0.8	0.8
ภาคนอกเกษตร	20,503.02	22,926.43	65.8	62.3
3 สาขาเหมืองแร่และเหมืองหิน	10.69	11.28	0.03	0.03
4 สาขาอุตสาหกรรม	8,919.77	10,075.03	28.6	27.4
5 สาขาไฟฟ้า ประปา และโรงแยกก๊าซ	823.86	757.83	2.6	2.1
6 สาขาก่อสร้าง	598.75	1,258.70	1.9	3.4
7 สาขาการขนส่ง การขายปลีก การซ่อมแซม ยานยนต์จักรยานยนต์ของใช้ส่วนบุคคลและของใช้ในครัวเรือน	1,044.95	1,428.37	3.4	3.9
8 สาขาโรงแรมและภัตตาคาร	121.75	118.86	0.4	0.3
9 สาขาการขนส่ง สถานที่เก็บสินค้าฯ	457.84	528.78	1.5	1.4
10 สาขาตัวกลางทางการเงิน	1,854.97	1,843.90	6.0	5.0
11 สาขาบริการด้านอสังหาริมทรัพย์ การให้เช่าและบริการทางธุรกิจ	1,841.24	1,700.83	5.9	4.6
12 สาขาการบริหารราชการแผ่นดินและการป้องกันประเทศรวมทั้งการประกันสังคมภาคบังคับ	2,249.28	2,489.68	7.2	6.8
13 สาขาการศึกษา	1,670.90	1,743.85	5.4	4.7
14 สาขาการบริการด้านสุขภาพและสังคม	696.54	748.91	2.2	2.0
15 สาขาการให้บริการด้านชุมชน สังคมและบริการส่วนบุคคลอื่นๆ	142.46	146.88	0.5	0.4
16 สาขาถูกจ้างในครัวเรือนส่วนบุคคล	70.03	73.54	0.2	0.2
	ปี 2554	ปี 2555	ผลต่าง	ขยายตัว %
ผลิตภัณฑ์จังหวัด(GPP : ล้านบาท)	31,165.18	36,820.53	5,655.35	15.36
ผลิตภัณฑ์มวลรวมจังหวัดต่อหัว (บาท)	101,458	119,248	17,790	14.92
จำนวนประชากร (1000 คน)	307	309	2	0.64

ที่มา : สำนักบัญชีประชาชาติ สำนักงานคณะกรรมการพัฒนาเศรษฐกิจและสังคมแห่งชาติ

ดัชนีราคาผู้บริโภคจังหวัดชัยนาท

ในปี 2556 กระทรวงพาณิชย์ มีการปรับปรุงน้ำหนักและปีฐานจากปี 2550 เป็นปี 2554 จำนวนสินค้าและบริการที่ใช้คำนวณดัชนีราคาผู้บริโภคเพิ่มขึ้นจาก 417 รายการ เป็น 450 รายการ

สำนักงานพาณิชย์จังหวัดชัยนาทร่วมกับสำนักดัชนีเศรษฐกิจการค้า ได้รายงานความเคลื่อนไหวดัชนีราคาผู้บริโภคของจังหวัดชัยนาทเดือนกันยายน 2557 โดยสรุป

การประมวลผลดัชนีราคาผู้บริโภคของประเทศ รายการสินค้าและบริการที่คำนวณมีจำนวน 450 รายการ สำหรับจังหวัดชัยนาท มีจำนวน 265 รายการ ครอบคลุมหมวดอาหารและเครื่องดื่ม เครื่องนุ่งห่ม เภสัชสถาน การตรวจรักษาและบริการส่วนบุคคล ยานพาหนะการขนส่งและการสื่อสาร การบันเทิง การอ่าน การศึกษา และการศาสนา ยาสูบและเครื่องดื่มมีแอลกอฮอล์ เพื่อนำมาคำนวณดัชนีราคาผู้บริโภคของจังหวัดชัยนาทได้ผลดังนี้

1. ดัชนีราคาผู้บริโภคทั่วไปของประเทศเดือนธันวาคม 2557

ปี 2554 ดัชนีราคาผู้บริโภคทั่วไปของประเทศ เท่ากับ 100 เดือนธันวาคม 2557 เท่ากับ 106.65 เทียบกับพฤศจิกายน 2557 เท่ากับ 107.19 ลดลงร้อยละ 0.50 ถ้าเทียบกับเดือนธันวาคม 2556 สูงขึ้นร้อยละ 0.60

2. ดัชนีราคาผู้บริโภคของจังหวัดชัยนาทเดือนธันวาคม 2557

ปี 2554 ดัชนีราคาผู้บริโภคทั่วไปของประเทศ เท่ากับ 100 เดือนธันวาคม 2557 เท่ากับ 107.2 สำหรับเดือนพฤศจิกายน 2557 เท่ากับ 107.8 เดือนธันวาคม 2556 เท่ากับ 107.1

3. การเปลี่ยนแปลงดัชนีราคาผู้บริโภคของจังหวัดชัยนาทเดือนธันวาคม 2557 เทียบกับ

3.1 เดือนพฤศจิกายน 2557 ลดลงร้อยละ 0.6

3.2 เดือนธันวาคม 2556 สูงขึ้นร้อยละ 0.1

3.3 เทียบเฉลี่ย 12 เดือน (มกราคม – ธันวาคม 2557) กับระยะเดียวกันของปี 2556 สูงขึ้นร้อยละ 1.1

4. ดัชนีราคาผู้บริโภคของจังหวัดชัยนาทเดือนธันวาคม 2557 เทียบกับเดือนพฤศจิกายน 2557 ลดลงร้อยละ 0.6 (เดือนพฤศจิกายน 2557 เทียบกับเดือนตุลาคม 2557 ลดลงร้อยละ 0.2) จากการลดลงของดัชนีหมวดอาหารและเครื่องดื่มไม่มีแอลกอฮอล์ร้อยละ 0.2 สำหรับดัชนีหมวดอื่น ๆ ไม่ใช่อาหารและเครื่องดื่มลดลงร้อยละ 0.8

4.1 ดัชนีหมวดอาหารและเครื่องดื่มลดลงร้อยละ 0.2 จากการลดลงของดัชนีหมวดไข่และผลิตภัณฑ์นมร้อยละ 0.4 ได้แก่ ไข่เป็ด หมวดผักและผลไม้ลดลงร้อยละ 1.8 ได้แก่ กะหล่ำปลี แตงกวา ผักคะน้า ผักบุ้ง ผักชี มะเขือ พริกเขียว พริกทอง พริกสด ชিং ส้มเขียวหวาน สับปะรด แตงโม เนื่องจากสภาพอากาศที่เอื้ออำนวยต่อการเพาะปลูก ทำให้ผลผลิตออกสู่ตลาดเพิ่มขึ้น ในขณะที่หมวดเนื้อสัตว์ เป็ดไก่ และสัตว์น้ำสูงขึ้นร้อยละ 0.3 ได้แก่ ไก่สด ปลาช่อน กุ้งแห้ง

4.2 ดัชนีหมวดอื่น ๆ ไม่ใช่อาหารและเครื่องดื่มลดลงร้อยละ 0.8 สาเหตุสำคัญมาจากราคาขายปลีกน้ำมันเชื้อเพลิงในประเทศปรับตัวลดลง ส่งผลให้ดัชนีราคาน้ำมันเชื้อเพลิงลดลงร้อยละ 7.8 ในขณะที่หมวดเภสัชสถานสูงขึ้นร้อยละ 0.1 ได้แก่ ก๊าซหุงต้ม

5. พิจารณาเทียบกับเดือนธันวาคม 2556 สูงขึ้นร้อยละ 0.1 (เดือนพฤศจิกายน 2557 เทียบกับเดือนพฤศจิกายน 2556 สูงขึ้นร้อยละ 0.7) จากการสูงขึ้นของดัชนีหมวดอาหารและเครื่องดื่มร้อยละ 1.6 โดยดัชนีหมวดเนื้อสัตว์ เป็ดไก่ และสัตว์น้ำสูงขึ้นร้อยละ 4.8 ดัชนีเครื่องประกอบอาหารสูงขึ้นร้อยละ 8.9 ดัชนีหมวดเครื่องดื่มไม่มีแอลกอฮอล์สูงขึ้นร้อยละ 2.4 ดัชนีหมวดอาหารบริโภค-ในบ้านสูงขึ้นร้อยละ 3.2 และดัชนีหมวดอาหารบริโภค-นอกร้านสูงขึ้นร้อยละ 3.4 ในขณะที่ดัชนีหมวดข้าว แป้งและผลิตภัณฑ์จากแป้ง ลดลงร้อยละ 2.2 ดัชนีหมวดไข่และผลิตภัณฑ์นมลดลงร้อยละ 3.5 ดัชนีหมวดผักและผลไม้ลดลงร้อยละ 5.3 สำหรับดัชนีหมวดอื่น ๆ ไม่ใช่อาหาร และเครื่องดื่มลดลงร้อยละ 1.1 จากการสูงขึ้นของหมวดเครื่องดื่มและรองเท้ายร้อยละ 6.1 ดัชนีหมวดเคหสถานสูงขึ้นร้อยละ 1.1 ในขณะที่ดัชนีหมวดพาหนะ การขนส่ง และการสื่อสารลดลงร้อยละ 5.3

6. พิจารณาดัชนีเฉลี่ยช่วงระยะเวลา 12 เดือน (มกราคม – ธันวาคม) ปี 2557 เทียบกับ ช่วงเดียวกันของปี 2556 สูงขึ้นร้อยละ 1.1 จากการสูงขึ้นของดัชนีหมวดอาหารและเครื่องดื่มร้อยละ 2.4 โดย ดัชนีหมวดเนื้อสัตว์ เป็ดไก่ และสัตว์น้ำสูงขึ้นร้อยละ 5.6 ดัชนีหมวดไข่และผลิตภัณฑ์นมสูงขึ้นร้อยละ 1.0 ดัชนี เครื่องประกอบอาหารสูงขึ้นร้อยละ 6.3 ดัชนีหมวดเครื่องดื่มไม่มีแอลกอฮอล์สูงขึ้นร้อยละ 2.6 ดัชนีหมวด อาหารบริโภค-ในบ้านสูงขึ้นร้อยละ 4.8 และดัชนีหมวดอาหารบริโภค-นอกร้านสูงขึ้นร้อยละ 3.2 ในขณะที่ ดัชนีข้าว แป้งและผลิตภัณฑ์จากแป้งลดลงร้อยละ 0.9 ดัชนีหมวดผักและผลไม้ลดลงร้อยละ 4.5 สำหรับดัชนี หมวดอื่น ๆ ไม่ใช่อาหาร และเครื่องดื่มสูงขึ้นร้อยละ 0.1 จากการสูงขึ้นของหมวดเครื่องดื่มและรองเท้ายร้อยละ 4.3 ดัชนีหมวดยาสูบและเครื่องดื่มมีแอลกอฮอล์สูงขึ้นร้อยละ 3.0 ในขณะที่ดัชนีหมวดเคหสถานลดลงร้อยละ 0.2 ดัชนีหมวดพาหนะ การขนส่งและการสื่อสารสูงขึ้นร้อยละ 0.8

ภาวะสินค้าเกษตรที่สำคัญของจังหวัด

สถานการณ์การตลาดสินค้าเศรษฐกิจ พืชเศรษฐกิจจังหวัดชัยนาท มีดังนี้

1.ข้าวเปลือกนาปี ปีการผลิต 2557/58 มีปริมาณผลผลิตประมาณ 743,571 ตัน

- ราคาข้าวเปลือกเจ้าชนิด 5 % ตันละ 8,000-8,200 บาท

2.เมล็ดพันธุ์ข้าว ราคาเมล็ดพันธุ์ข้าว ตันละ 13,000-14,000 บาท

3.ข้าวโพดเลี้ยงสัตว์ ผลผลิตจะออกสู่ตลาดประมาณเดือนตุลาคม-ธันวาคม มีปริมาณผลผลิต ประมาณ 2,352 ตัน ในทางการค้าปกติ เกษตรกรจะนำผลผลิตไปจะผลิตไปจำหน่ายให้คูก้าที่จังหวัดอุทัยธานี และนครสวรรค์

- ราคาข้าวโพดเลี้ยงสัตว์ความชื้นไม่เกิน 14.5% 8.80-8.90 บาท/กิโลกรัม

- ราคาข้าวโพดเลี้ยงสัตว์ความชื้นไม่เกิน 30% 6.40-6.60 บาท/กิโลกรัม

4.มันสำปะหลัง ผลผลิตจะออกสู่ตลาด ประมาณช่วงเดือนมีนาคม-เมษายน มีปริมาณผลผลิตประมาณ 211,346 ตัน

- ราคารับซื้อหัวมันคละ 2.20-2.30 บาท/กิโลกรัม

- ราคารับซื้อมันเส้น 6.70 บาท/กิโลกรัม

5.อ้อยโรงงาน ผลผลิตจะออกสู่ตลาด มีปริมาณผลผลิตประมาณ 2,029,061 ตัน

ทั้งนี้ การเก็บเกี่ยวและราคาเป็นไปตามสมาคมอ้อยและน้ำตาลทรายสถานการณ์ในพื้นที่จังหวัดชัยนาท

ตารางที่ 1-3 ดัชนีราคาผู้บริโภคจังหวัดชัยนาท เดือนธันวาคม ปี 2557

หมวด	สัดส่วน น้ำหนัก ปีฐาน	ดัชนี				อัตราการเปลี่ยนแปลง		
		ต.ค.- 57	พ.ย.- 57	ธ.ค.- 57	ม.ค.- ธ.ค.57	ธ.ค.57/ พ.ย.57	ธ.ค. 57/ ธ.ค.56	ม.ค.-ธ.ค. 57/ม.ค.- ธ.ค.56
รวมทุกรายการ	100.00	108.0	107.6	107.2	108.1	-0.6	0.1	1.1
หมวดอาหารและเครื่องดื่ม	40.60	114.1	114.0	113.8	113.9	-0.2	1.6	2.4
ข้าว แป้งและผลิตภัณฑ์จากแป้ง	6.17	102.9	102.9	102.9	103.6	0.0	-2.2	-0.9
เนื้อสัตว์ เป็ดไก่ และสัตว์น้ำ	10.07	117.3	116.4	116.8	115.7	0.3	4.8	5.6
ไข่และผลิตภัณฑ์นม	2.90	107.7	109.1	108.7	111.3	-0.4	-3.5	1.0
ผักและผลไม้	4.82	114.1	114.3	112.2	115.9	-1.8	-5.3	-4.5
เครื่องประกอบอาหาร	3.48	111.2	111.4	111.4	108.1	0.0	8.9	6.3
เครื่องดื่มไม่มีแอลกอฮอล์	2.42	108.6	108.6	108.6	107.7	0.0	2.4	2.6
อาหารบริโภค-ในบ้าน	7.05	108.1	108.1	108.1	108.1	0.0	3.2	4.8
อาหารบริโภค-นอกบ้าน	3.69	118.2	118.2	118.2	117.9	0.0	3.4	3.2
หมวดอื่น ๆ ไม่ใช่อาหารและ เครื่องดื่ม	59.40	103.4	103.0	102.2	103.6	-0.8	-1.1	0.1
หมวดเครื่องนุ่งห่มและรองเท้า	3.80	111.6	111.6	111.6	109.5	0.0	6.1	4.3
หมวดเคหสถาน	21.00	104.9	104.9	105.0	104.7	0.1	1.1	-0.2
หมวดการตรวจรักษาและบริการ ส่วนบุคคล	6.23	102.0	102.0	102.0	102.1	0.0	-0.1	0.0
หมวดพาหนะ การขนส่ง และการ สื่อสาร	21.09	100.1	99.0	96.4	101.3	-2.6	-5.3	-0.8
หมวดการบันเทิงการอ่านและ การศึกษา	4.09	100.7	100.7	100.7	100.7	0.0	0.0	0.0
หมวดยาสูบและเครื่องดื่มมี แอลกอฮอล์	3.20	112.2	112.2	112.2	112.2	0.0	0.0	3.0
ดัชนีราคาผู้บริโภคพื้นฐาน	65.21	104.3	104.3	104.3	104.0	0.0	1.5	1.3
กลุ่มอาหารสดและพลังงาน	34.79	112.1	111.3	109.6	112.9	-1.5	-2.4	0.9
- อาหารสด	23.96	113.9	113.7	113.4	114.2	-0.3	-0.1	1.2
- พลังงาน	10.83	108.7	106.7	101.9	110.5	-4.5	-7.4	0.2

ที่มา : สำนักดัชนีเศรษฐกิจการค้า สำนักงานปลัดกระทรวงพาณิชย์ กระทรวงพาณิชย์ โดย สำนักงานพาณิชย์
จังหวัดชัยนาท

ส่วนดัชนีราคาผู้บริโภคจังหวัดชัยนาทในไตรมาส 4 ปี 2557 มีรายละเอียดดังนี้

ตารางที่ 1-4 ดัชนีราคาผู้บริโภคจังหวัดชัยนาท ไตรมาส 4 ปี 2557

หมวด	ดัชนี				อัตราการเปลี่ยนแปลง	
	ต.ค.-57	พ.ย.-57	ธ.ค.-57	เฉลี่ยราย ไตรมาส	พ.ย.57/ ต.ค.57	ธ.ค.57/พ.ย. 57
รวมทุกรายการ	108.0	107.6	107.2	107.6	-0.2	-0.6
หมวดอาหารและเครื่องดื่ม	114.1	114.0	113.8	114.0	-0.1	-0.2
ข้าว แป้งและผลิตภัณฑ์จากแป้ง	102.9	102.9	102.9	102.9	0.0	0.0
เนื้อสัตว์ เป็ดไก่ และสัตว์น้ำ	117.3	116.4	116.8	116.8	-0.8	0.3
ไข่และผลิตภัณฑ์นม	107.7	109.1	108.7	108.5	1.3	-0.4
ผักและผลไม้	114.1	114.3	112.2	113.5	0.2	-1.8
เครื่องประกอบอาหาร	111.2	111.4	111.4	111.3	0.2	0.0
เครื่องดื่มไม่มีแอลกอฮอล์	108.6	108.6	108.6	108.6	0.0	0.0
อาหารบริโภค-ในบ้าน	108.1	108.1	108.1	108.1	0.0	0.0
อาหารบริโภค-นอกบ้าน	118.2	118.2	118.2	118.2	0.0	0.0
หมวดอื่น ๆ ไม่ใช่อาหารและเครื่องดื่ม	103.4	103.0	102.2	102.9	-0.4	-0.8
หมวดเครื่องนุ่งห่มและรองเท้า	111.6	111.6	111.6	111.6	0.0	0.0
หมวดเคหสถาน	104.9	104.9	105.0	104.9	0.0	0.1
หมวดการตรวจรักษาและบริการส่วนบุคคล	102.0	102.0	102.0	102.0	0.0	0.0
หมวดพาหนะ การขนส่ง และการสื่อสาร	100.1	99.0	96.4	98.5	-1.1	-2.6
หมวดการบันเทิงการอ่านและการศึกษา	100.7	100.7	100.7	100.7	0.0	0.0
หมวดยาสูบและเครื่องดื่มมีแอลกอฮอล์	112.2	112.2	112.2	112.2	0.0	0.0
ดัชนีราคาผู้บริโภคพื้นฐาน	104.3	104.3	104.3	104.3	0.0	0.0
กลุ่มอาหารสดและพลังงาน	112.1	111.3	109.6	111.0	-0.7	-1.5
- อาหารสด	113.9	113.7	113.4	113.7	-0.2	-0.3
- พลังงาน	108.7	106.7	101.9	105.8	-1.8	-4.5

ที่มา : สำนักดัชนีเศรษฐกิจการค้า สำนักงานปลัดกระทรวงพาณิชย์ กระทรวงพาณิชย์ โดย สำนักงานพาณิชย์จังหวัดชัยนาท

หมายเหตุ : ดัชนีราคาผู้บริโภคพื้นฐาน คือ ดัชนีราคาผู้บริโภคชุดทั่วไปที่หักรายการสินค้ากลุ่มอาหารสดและสินค้ากลุ่มพลังงาน

การจดทะเบียนนิติบุคคลจังหวัดชัยนาท

ปี 2557 จังหวัดชัยนาทมีจำนวนนิติบุคคลคงอยู่ ณ เดือนธันวาคม 2557 จำนวน 769 ราย มีทุนจดทะเบียนรวม 33,719 ล้านบาท ซึ่งมีรายละเอียดดังนี้

ลำดับที่	รายละเอียดของนิติบุคคล	ตุลาคม (ราย)	พฤศจิกายน (ราย)	ธันวาคม (ราย)	หมายเหตุ
1.	ยอดนิติบุคคลคงอยู่	735	741	745	
2.	จดใหม่	6	2	3	
3.	จดเลิก	0	2	0	
4.	จัดตั้งใหม่ (ข้ามเขต)	0	3	0	
5.	ย้ายเข้า (โอนมาจากต่างจังหวัด)	0	1	1	
6.	ย้ายออก (โอนไปต่างจังหวัด)	0	0	0	
7.	แปรสภาพห้างเป็นบริษัท	0	0	0	
8.	ยอดนิติบุคคลคงอยู่ปัจจุบัน	741	745	749	

ที่มา : กรมพัฒนาธุรกิจการค้า

การจดทะเบียนโรงงานอุตสาหกรรมจังหวัดชัยนาท

ความเคลื่อนไหวการลงทุนอุตสาหกรรม ในพื้นที่จังหวัดชัยนาท มีโรงงานที่ได้รับอนุญาตให้ประกอบกิจการ (สะสม) ณ วันที่ 31 ธันวาคม 2557 จำนวนทั้งสิ้น 439 โรงงาน เงินลงทุนรวม 18,951.963 ล้านบาท และมีจำนวนคนงาน 10,370 คน โดยจำแนกตามจำพวกโรงงานตามพระราชบัญญัติโรงงาน พ.ศ. 2535 ได้ดังนี้

จำพวกที่	จำนวนโรงงาน (โรงงาน)	จำนวนเงินทุน (ล้านบาท)	จำนวนคนงาน (คน)
1	46	8.720	127
2	69	171.748	749
3	324	18,771.494	9,594
รวม	439	18,951.963	10,470

ความเคลื่อนไหวการลงทุนอุตสาหกรรมที่สำคัญของจังหวัดในเดือนนี้ ประกอบด้วย

1. สาขาอุตสาหกรรมที่มีการลงทุนมากที่สุดของจังหวัด ได้แก่

อุตสาหกรรมขนส่ง ประกอบด้วยศูนย์บริการซ่อมรถยนต์และศูนย์บริการซ่อมสีรถยนต์ เป็นหลัก ปัจจุบันมีจำนวนโรงงานทั้งสิ้น 21 โรงงาน เงินทุน 326,892,900 บาท คนงาน 287 คน

2. ภาวะการณ์ลงทุนด้านอุตสาหกรรมในจังหวัด

ผลจากการพิจารณาข้อมูลการลงทุนอุตสาหกรรมในเดือนนี้ เปรียบเทียบกับช่วงระยะเวลาเดียวกันในปีก่อน พบว่ามีอัตราการขยายตัวของจำนวนโรงงานที่ได้รับอนุญาตใหม่



บทที่ 2

ดัชนีชี้วัดภาวะแรงงานจังหวัดชัยนาท

บทที่ 2 ดัชนีชี้วัดภาวะแรงงานจังหวัดชัยนาท

ดัชนีชี้วัดภาวะแรงงานจังหวัดชัยนาท

ภาวการณ์ด้านแรงงานมีการเคลื่อนไหวเปลี่ยนแปลงตลอดเวลา สืบเนื่องจากปัจจัยทางเศรษฐกิจ สังคม และการเมือง เช่น สถานการณ์ทางการเมือง สับสนไร้ทิศทางที่ชัดเจน จะส่งผลถึงความเชื่อมั่นของ นักธุรกิจ นักลงทุนทั้งในและต่างประเทศ เกิดการชะลอการลงทุน ชะลอการขยายกิจการ รวมถึงชะลอการจ้างงาน ในขณะที่การผลิตคนเพื่อเข้าสู่ตลาดแรงงานของภาคการศึกษายังคงมีอย่างต่อเนื่อง มีอาจชะลอตาม ภาวการณ์ด้านเศรษฐกิจ จึงส่งผลต่อการว่างงาน การทำงานต่ำระดับ นอกจากนี้การเปลี่ยนแปลงทาง เทคโนโลยีการผลิต ต้นทุนการผลิต ฤดูกาล ทักษะคติทั้งของฝ่ายนายจ้างและผู้ใช้แรงงาน เหล่านี้ล้วนเป็นปัจจัย ที่นำไปสู่การเปลี่ยนแปลงของภาวการณ์ด้านแรงงาน ไม่ว่าจะเป็นรูปแบบการจ้างงาน การเคลื่อนย้ายแรงงาน ฝีมือ แรงงาน มาตรฐานแรงงาน ฯลฯ ดังนั้น การจะทราบความเคลื่อนไหวหรือการเปลี่ยนแปลงของภาวะแรงงาน จึงต้องมีการพิจารณาศึกษาเพื่อกำหนดตัวชี้วัด พร้อมทั้งติดตามการเปลี่ยนแปลง เพื่อศึกษาวิเคราะห์ถึงสาเหตุ ของปัญหา รวมถึงการคาดการณ์อนาคต อันจะเอื้อประโยชน์ต่อการตัดสินใจในการกำหนดแผนงานที่จะต้องทำให้สนองต่อความต้องการของทุกกลุ่มทั้งนายจ้าง ผู้ใช้แรงงานรวมทั้งองค์กรต่าง ๆ ทั้งภาครัฐและเอกชน สถานการณ์แรงงานจังหวัดชัยนาท ปี 2557 ฉบับนี้จะขอเสนอตัวชี้วัดภาวะแรงงานดังนี้

1. อัตราการมีส่วนร่วมในกำลังแรงงาน

อัตราการมีส่วนร่วมในกำลังแรงงานเป็นตัวชี้วัดที่แสดงให้เห็นถึงสภาพกำลังแรงงานในตลาดแรงงานของจังหวัดชัยนาท เมื่อเทียบกับประชากรวัยแรงงานทั้งหมด โดยคำนวณจากกำลังแรงงานในจังหวัดชัยนาทเทียบกับประชากรที่มีอายุ 15 ปีขึ้นไปในจังหวัดชัยนาท จะพบว่าในปี 2557 อัตราการมีส่วนร่วมในกำลังแรงงานจังหวัดชัยนาท มีอัตราร้อยละ 69.81 ลดลงจากปี 2556 และปี 2555 ที่มีอัตรา 71.03 และ 71.51 สืบเนื่องมาจากปัจจัยฤดูกาลที่ส่งผลต่อการมีงานทำของกำลังแรงงาน และเป็นช่วงที่กำลังแรงงานใหม่ เพิ่งสำเร็จการศึกษา จึงทำให้อัตราการมีส่วนร่วมในกำลังแรงงานปรับลดลง (แผนภูมิ 2-1)

แผนภูมิ 2-1 อัตราการมีส่วนร่วมในกำลังแรงงานจังหวัดชัยนาท



หมายเหตุ :

อัตราการมีส่วนร่วมในกำลังแรงงานของจังหวัดชัยนาท
= $\frac{\text{กำลังแรงงานในจังหวัด} \times 100}{\text{ประชากรที่มีอายุ 15 ปีขึ้นไปในจังหวัด}}$

ที่มา : สำนักงานสถิติจังหวัดชัยนาท

2. อัตราการมีงานทำ

อัตราการมีงานทำต่อกำลังแรงงานเป็นตัวชี้วัดที่แสดงให้เห็นภาวะการมีงานทำในตลาดแรงงานของจังหวัดชัยนาท ว่ามีสัดส่วนมากน้อยเพียงใด สำหรับอัตราการมีงานทำในภาคเกษตรของจังหวัดชัยนาท ซึ่งคำนวณจากผู้มีงานทำในภาคเกษตรจังหวัด ต่อกำลังแรงงานที่มีงานทำในจังหวัด ในปี 2557 พบว่า อัตราการมีงานทำในภาคเกษตรจังหวัดชัยนาท มีอัตราร้อยละ 42.55 เมื่อเปรียบเทียบกับปีที่ผ่านมา จะพบว่า อัตราการมีงานทำในภาคเกษตรจังหวัดชัยนาท มีสัดส่วนลดลงจากปี 2556 และปี 2555 ที่มีอัตราร้อยละ 46.52 และ 43.65 ตามลำดับ เนื่องจากปลายปี 2554 เกิดปัญหาอุทกภัยครั้งใหญ่ จึงทำให้ประชากรที่ทำงานภาคผลิตนั้นถูกเลิกจ้างจึงกลับมาทำการเกษตรเพื่อเพาะปลูก จึงทำให้การจ้างแรงงานในภาคเกษตรเพิ่มขึ้น ส่วนอัตราการมีงานทำนอกภาคเกษตรก็จะมีสัดส่วนที่ลดลง ซึ่งในปี 2557 มีอัตราร้อยละ 57.45 เพิ่มขึ้นเมื่อเปรียบเทียบกับปี 2556 ที่มีอัตราร้อยละ 53.48 (แผนภูมิ 2-2)

แผนภูมิ 2-2 อัตราการมีงานทำใน/นอกภาคเกษตรจังหวัดชัยนาท

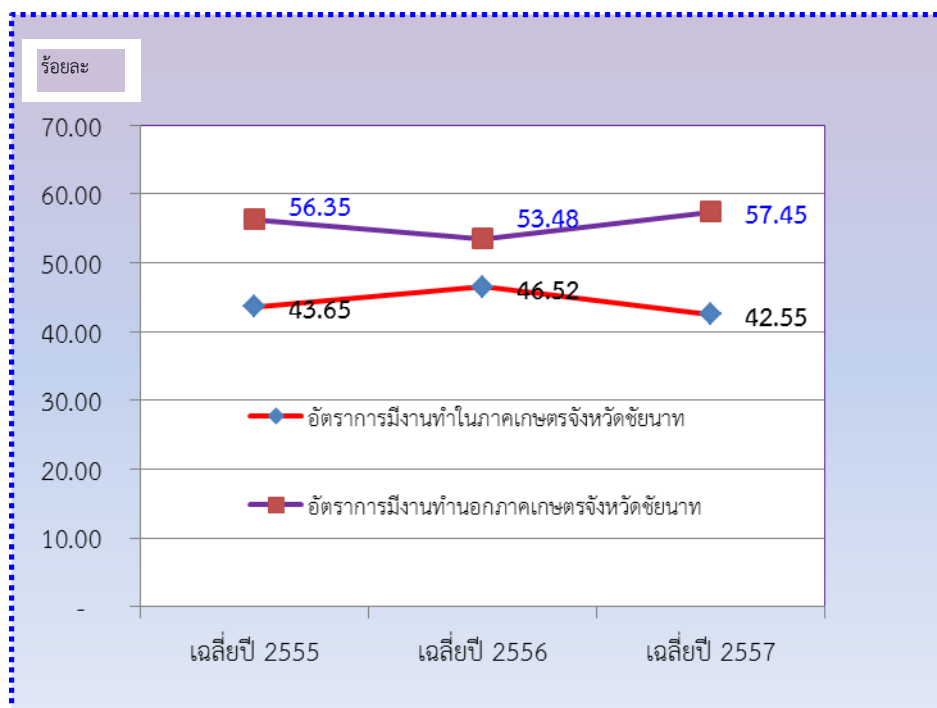

ที่มา : สำนักงานสถิติจังหวัดชัยนาท

หมายเหตุ : 1) อัตราการมีงานทำในภาคเกษตรของจังหวัด = $\frac{\text{ผู้ทำงานในภาคเกษตรของจังหวัด} \times 100}{\text{ผู้มีงานทำในจังหวัด}}$

2) อัตราการมีงานทำนอกภาคเกษตรของจังหวัด = $\frac{\text{ผู้ทำงานนอกภาคเกษตรของจังหวัด} \times 100}{\text{ผู้มีงานทำในจังหวัด}}$

เมื่อพิจารณาอัตราการมีงานทำเฉพาะในส่วนภาคอุตสาหกรรมการผลิต โดยคำนวณจากจำนวนผู้มีงานทำในภาคอุตสาหกรรมการผลิตเปรียบเทียบกับจำนวนผู้มีงานทำทั้งหมดจะพบว่า อัตราการจ้างงานในภาคผลิตปี 2557 มีอัตราร้อยละ 11.09 ซึ่งเพิ่มขึ้นจากปี 2556 ที่มีอัตราร้อยละ 10.77 อันเนื่องมาจาก

ปัจจัยฤดูกาล ผนวกกับสถานการณ์เศรษฐกิจ ตามที่ได้กล่าวมาแล้ว ทำให้การจ้างงานในภาคการผลิตเพิ่มขึ้น จึงแสดงให้เห็นว่าการเพิ่มขึ้นหรือลดลงเป็นผลจากปัจจัยฤดูกาลปรากฏรายละเอียดตามแผนภูมิ 2-3

แผนภูมิ 2-3 อัตราการมีงานทำในอุตสาหกรรมการผลิตจังหวัดชัยนาท



ที่มา : สำนักงานสถิติจังหวัดชัยนาท

หมายเหตุ : อัตราการมีงานทำในอุตสาหกรรมของจังหวัด = $\frac{\text{ผู้มีงานทำในภาคอุตสาหกรรมของจังหวัด} \times 100}{\text{ผู้มีงานทำในจังหวัด}}$

โดยสรุปในภาพรวมจะพบว่าอัตราการมีงานทำหรือการมีส่วนร่วมในกำลังแรงงานของจังหวัดชัยนาท จะมีลักษณะการเคลื่อนย้ายแรงงานแบบเป็นวัฏจักรหรือวงจร ทั้งนี้เพราะพื้นที่จังหวัดชัยนาทเป็นเขตเกษตรกรรม ประชากรผู้เป็นกำลังแรงงานของจังหวัดจะอาศัยอยู่ในภาคส่วนของเกษตรกรรมเพื่อช่วยครัวเรือนในการทำเกษตรกรรมเป็นส่วนใหญ่ เมื่อหมดฤดูเก็บเกี่ยวผลผลิตก็จะเคลื่อนย้ายไปหางานทำในภาคอุตสาหกรรมในจังหวัดอื่น ๆ และจะกลับมาอีกครั้งในฤดูเพาะปลูก วนเวียนในลักษณะเช่นนี้เป็นอย่างเป็นวัฏจักรทุกปี จึงอาจส่งผลต่อการขาดแคลนแรงงานในบางฤดูกาล

3. อัตราการว่างงาน

การศึกษาอัตราการว่างงานในปีที่ผ่านมาจะพบว่า อัตราการว่างงานของจังหวัดชัยนาท แต่ละไตรมาสจะปรับตัวสูงขึ้นและลดลงตามปัจจัยในเรื่องฤดูกาล เนื่องจากจังหวัดชัยนาท เป็นพื้นที่เกษตรกรรมสามารถทำการเกษตรได้ตลอดฤดูกาล ในปี 2557 แรงงานในภาคเกษตรกรรมของจังหวัดชัยนาทว่างงานเพิ่มขึ้นที่อัตราร้อยละ 1.84 เมื่อเปรียบเทียบกับ ปี 2556 ที่มีอัตราร้อยละ 1.13 ดังนั้นอัตราการว่างงานจึงเป็นเครื่องชี้วัดที่เกี่ยวข้องกับปัจจัยฤดูกาล นอกจากนี้อัตราการว่างงานจะเกี่ยวข้องกับภาวะเศรษฐกิจและพื้นที่

กล่าวคือ แรงงานจะมีการเคลื่อนย้ายสู่ภาคเกษตรในไตรมาสที่เป็นฤดูเพาะปลูก จังหวัดชัยนาทเป็นพื้นที่การเกษตรจึงมีอัตราการว่างงานค่อนข้างต่ำ

สำหรับอัตราการว่างงานในจังหวัดชัยนาท ในปี 2557 มีอัตราร้อยละ 1.84 ซึ่งมีความเปลี่ยนแปลงจาก ปี 2555 ตามรายละเอียดในแผนภูมิต่อไปนี้

แผนภูมิ 2-4 อัตราการว่างงานจังหวัดชัยนาท

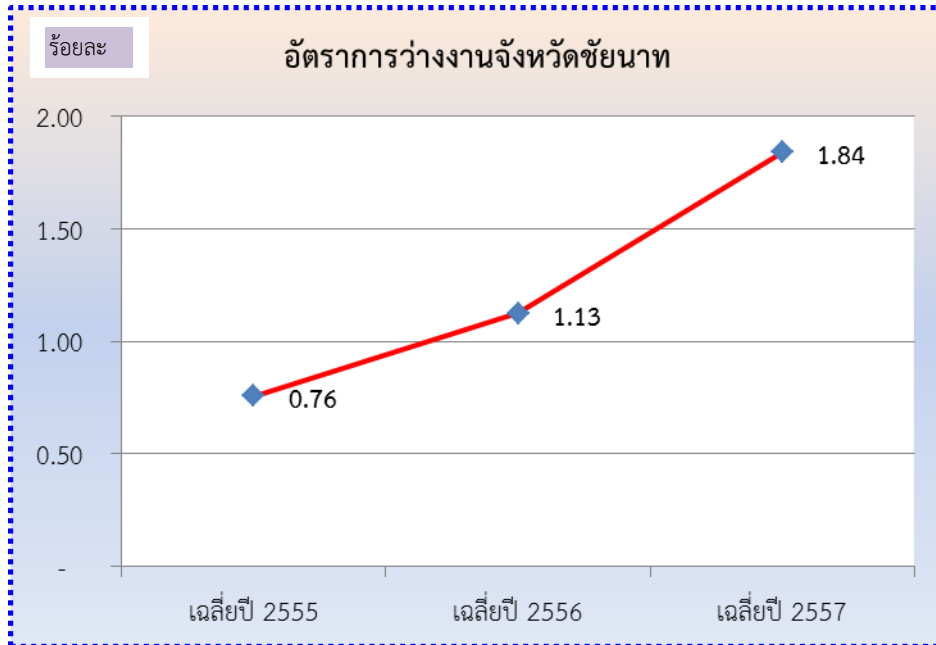

ที่มา : สำนักงานสถิติจังหวัดชัยนาท

หมายเหตุ : อัตราการว่างงานของจังหวัดชัยนาท = $\frac{\text{ผู้ว่างงานในจังหวัด} \times 100}{\text{กำลังแรงงานของจังหวัด}}$

4. อัตราการเปลี่ยนแปลงของจำนวนผู้ประกันตนในระบบประกันสังคม (มาตรา 33) ผู้ประกันตนที่ขอรับประโยชน์ทดแทนกรณีว่างงาน และผู้ประกันตนที่ขึ้นทะเบียนขอรับประโยชน์ทดแทนกรณีเลิกจ้าง

จำนวนผู้ประกันตนมาตรา 33 ของสำนักงานประกันสังคม ในปี 2557 มีจำนวนเฉลี่ย 15,268 คน อัตราการเปลี่ยนแปลงของจำนวนผู้ประกันตน (มาตรา 33) (YoY) ขยายตัวร้อยละ 2.31 เพิ่มขึ้นจากปี 2556 ที่มีอัตราร้อยละ 0.23 จำนวนผู้ประกันตนที่ขอรับประโยชน์ทดแทนกรณีว่างงาน 1,916 คน (ใช้ข้อมูลจากสำนักงานประกันสังคม) อัตราการเปลี่ยนแปลงของผู้ประกันตนที่ขอรับประโยชน์ทดแทนกรณีว่างงาน ร้อยละ -52.15 ลดลงเมื่อเทียบกับปีก่อนที่มีอัตราร้อยละ 18.85 สำหรับจำนวนผู้ประกันตนที่ขึ้นทะเบียนขอรับประโยชน์ทดแทนกรณีเลิกจ้าง (ใช้ข้อมูลจากสำนักงานประกันสังคม) อัตราการเปลี่ยนแปลงของผู้ประกันตนที่ขึ้นทะเบียนขอรับประโยชน์ทดแทนกรณีเลิกจ้างร้อยละ -100.00 เนื่องจากปี 2557 ไม่มีผู้ประกันตนที่ขึ้นทะเบียนขอรับประโยชน์ทดแทนกรณีเลิกจ้าง

แผนภูมิ 2-5 อัตราการเปลี่ยนแปลงของจำนวนผู้ประกันตนในระบบประกันสังคม (มาตรา 33) ผู้ประกันตนที่ขึ้นทะเบียนขอรับประโยชน์ทดแทนกรณีว่างงาน และกรณีเลิกจ้าง จังหวัดชัยนาท

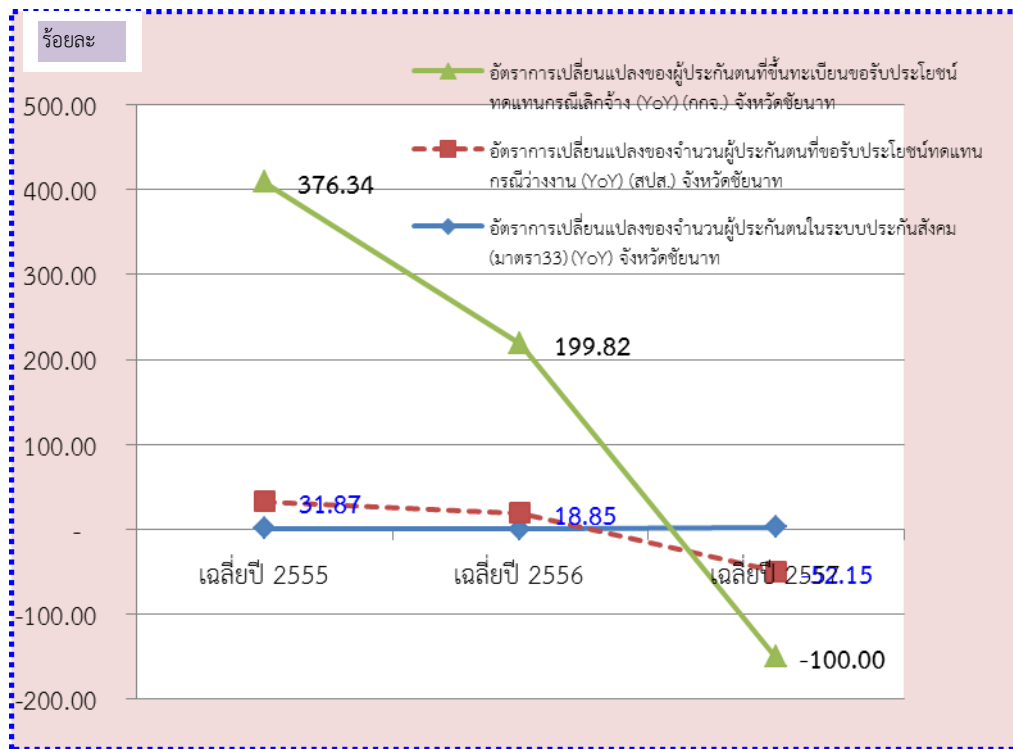

ที่มา : สำนักงานประกันสังคมจังหวัดชัยนาท

หมายเหตุ : ประมวลผลข้อมูลโดยสำนักงานแรงงานจังหวัดชัยนาท

5. อัตราการบรรจุงาน

อัตราการบรรจุงานในแต่ละไตรมาสเป็นตัวชี้วัดที่แสดงให้เห็นถึงการเคลื่อนไหวของภาวะการณด้านแรงงาน ซึ่งสามารถศึกษา วิเคราะห์กับจำนวนตำแหน่งงานว่าง และจำนวนผู้สมัครงาน โดยเมื่อวิเคราะห์จำนวนการบรรจุงานที่สำนักงานจัดหางานจังหวัดดำเนินการ เทียบกับจำนวนตำแหน่งงานว่างที่แจ้งผ่านสำนักงานจัดหางานจังหวัดชัยนาท จะพบว่า อัตราการบรรจุงานต่อตำแหน่งงานว่าง ปี 2557 อยู่ที่อัตราร้อยละ 101.81 โดยมีอัตราที่เพิ่มขึ้นจากปี 2556 ที่มีอัตราร้อยละ 66.85 ซึ่งอาจจะเป็นเพราะสถานการณ์มีความต้องการตำแหน่งงาน เนื่องจากการต้องการจ้างแรงงานจากผลพวงของภาวะเศรษฐกิจ และสถานการณ์ด้านการเมือง ความต้องการแรงงานที่แจ้งผ่านสำนักงานจัดหางานจังหวัดชัยนาท จึงเพิ่มขึ้นตาม อย่างไรก็ตาม อัตราการบรรจุงานต่อผู้สมัครงานในปีนี้มีอัตรา 37.66 มีสัดส่วนที่เพิ่มขึ้นเมื่อเทียบกับปีที่ผ่านมา ที่มีอัตราร้อยละ 19.94 (แผนภูมิ 2-6) ทั้งนี้อาจเป็นเพราะในปีนี้มียอดผู้สมัครงานที่น้อยกว่าปีที่ผ่านมา และผู้ที่ได้รับการบรรจุงานมีสัดส่วนที่มากกว่าในปีที่แล้ว เมื่อเปรียบเทียบกันแล้วจึงทำให้เห็นภาพว่ามีอัตราการบรรจุงานเพิ่มขึ้น

แผนภูมิ 2-6 อัตราการบรรจุงานต่อผู้สมัครงาน/ตำแหน่งงานว่างในจังหวัดชัยนาท

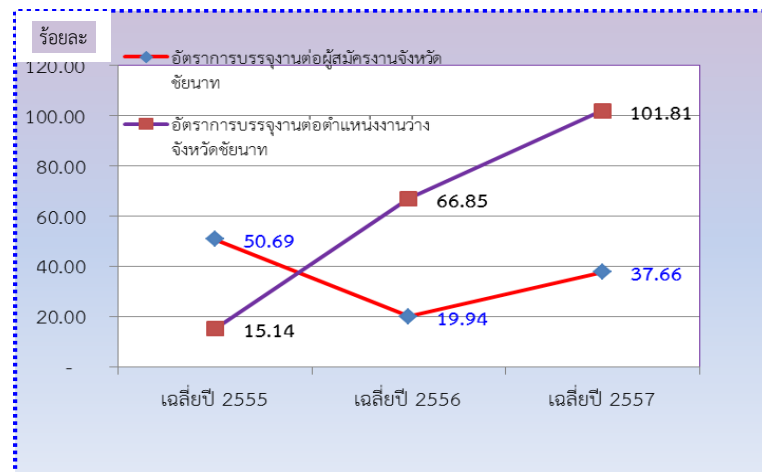

ที่มา : สำนักงานจัดหางานจังหวัดชัยนาท

หมายเหตุ :

$$1) \text{ อัตราการบรรจุงานต่อผู้สมัครงานจังหวัด} = \frac{\text{ผู้ได้รับการบรรจุงานในจังหวัด} \times 100}{\text{ผู้สมัครงานในจังหวัด}}$$

$$2) \text{ อัตราการบรรจุงานต่อตำแหน่งงานว่างจังหวัด} = \frac{\text{ผู้ได้รับการบรรจุงานในจังหวัด} \times 100}{\text{ตำแหน่งงานว่างในจังหวัด}}$$

6. อัตราการจ้างแรงงานต่างด้าว

อัตราการจ้างแรงงานต่างด้าวต่อจำนวนผู้มีงานทำทั้งหมด ในปี 2557 คิดเป็นร้อยละ 0.70 หมายถึง ผู้มีงานทำทุก ๆ 100 คน จะมีการจ้างแรงงานต่างด้าวประมาณ 0-1 คน และอัตราการจ้างแรงงานต่างด้าว 3 สัญชาติ (พม่า ลาว กัมพูชา) ต่อจำนวนผู้มีงานทำทั้งหมดอยู่ที่ร้อยละ 0.67 แสดงว่าผู้มีงานทำทุก ๆ 100 คน จะเป็นการจ้างแรงงานต่างด้าวสัญชาติพม่า ลาว กัมพูชา 0-1 คน

แผนภูมิ 2-7 อัตราการจ้างแรงงานต่างด้าวในจังหวัดชัยนาท

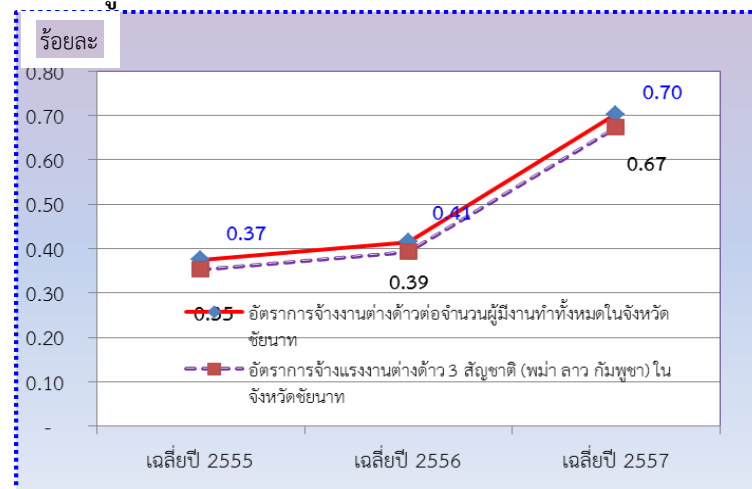

ที่มา : สำนักงานจัดหางานจังหวัดชัยนาท

หมายเหตุ : ประมวลข้อมูลโดยสำนักงานแรงงานจังหวัดชัยนาท

7. อัตราการปฏิบัติไม่ถูกต้องตามกฎหมายคุ้มครองแรงงานและกฎหมายความปลอดภัยในการทำงานของสถานประกอบการ

อัตราการปฏิบัติไม่ถูกต้องตามกฎหมายคุ้มครองแรงงานสถานประกอบกิจการ เป็นตัวบ่งบอกตัวหนึ่ง que แสดงให้เห็นถึงภาวะการณ่ด้านแรงงาน หากนายจ้างไม่ปฏิบัติตามกฎหมายสูงย่อมส่งผลกระทบต่อความเป็นอยู่ของลูกจ้าง ผู้ใช้แรงงาน และส่งผลถึงคุณภาพชีวิตของผู้ใช้แรงงานตามมา ซึ่งพบว่า อัตราการปฏิบัติไม่ถูกต้องตามกฎหมายคุ้มครองแรงงานของสถานประกอบการในจังหวัดต่อจำนวนสถานประกอบการที่ผ่านการตรวจทั้งหมดของจังหวัดชัยนาท ปี 2557 มีอัตราร้อยละ 10.56 เพิ่มขึ้นจากปีที่แล้ว ที่มีอัตราร้อยละ 8.65 ทั้งนี้การปฏิบัติไม่ถูกต้องตามกฎหมายคุ้มครองแรงงานส่วนใหญ่จะเป็นเรื่องของข้อบังคับการทำงาน ซึ่งกฎหมายกำหนดว่าสถานประกอบการต้องมีข้อบังคับการทำงาน เช่น การกำหนดวันเวลาทำงาน เวลาพัก วันหยุด และประกาศให้ลูกจ้างทราบ พร้อมทั้งทำสำเนาแจ้งให้สำนักงานสวัสดิการและคุ้มครองแรงงานจังหวัดทราบ แต่สถานประกอบการหลายแห่งไม่ทราบหรือทราบไม่ครบทุกขั้นตอน จึงพบปัญหาไม่ปฏิบัติตามกฎหมายที่มีจำนวนมาก อย่างไรก็ตามได้มีการแนะนำให้ดำเนินการให้ถูกต้องตามข้อกำหนด อัตราการปฏิบัติไม่ถูกต้องตามกฎหมายความปลอดภัยในการทำงาน พบว่า ปี 2557 มีอัตราร้อยละ 4.60 เมื่อเทียบกับปีก่อน พบว่ามีอัตราที่ลดลง คือมีอัตราร้อยละ 24.07 เนื่องจากไม่พบสถานประกอบการปฏิบัติได้ถูกต้องตามกฎหมายความปลอดภัยในการทำงานมากขึ้น

แผนภูมิ 2-8 อัตราการปฏิบัติไม่ถูกต้องตามกฎหมายคุ้มครองแรงงาน และกฎหมายความปลอดภัยในการทำงานของสถานประกอบการจังหวัดชัยนาท

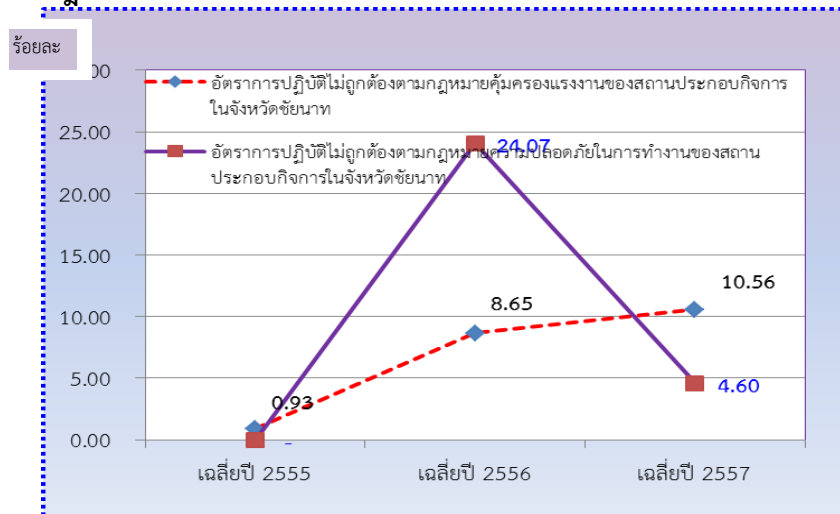

ที่มา : สำนักงานสวัสดิการและคุ้มครองแรงงานจังหวัดชัยนาท

หมายเหตุ :

- 1) อัตราการปฏิบัติไม่ถูกต้องตามกฎหมายคุ้มครองแรงงานของสถานประกอบการจังหวัด

$$= \frac{\text{จำนวนสถานประกอบกิจการที่ปฏิบัติไม่ถูกต้องตามกฎหมายคุ้มครองแรงงานในจังหวัด} \times 100}{\text{จำนวนสถานประกอบกิจการที่ผ่านการตรวจตามกฎหมายคุ้มครองแรงงานในจังหวัด}}$$
- 2) อัตราการปฏิบัติไม่ถูกต้องตามกฎหมายความปลอดภัยในการทำงานของสถานประกอบการในจังหวัด

$$= \frac{\text{จำนวนสถานประกอบกิจการที่ทำผิดกฎหมายความปลอดภัยในการทำงานในจังหวัด} \times 100}{\text{จำนวนสถานประกอบกิจการที่ผ่านการตรวจตามกฎหมายความปลอดภัยในการทำงานในจังหวัด}}$$

8. อัตราการเกิดข้อพิพาทแรงงาน/ข้อขัดแย้งในสถานประกอบการ

การเกิดข้อพิพาทแรงงานและข้อขัดแย้งในสถานประกอบการ เป็นตัวชี้วัดที่แสดงถึงความสัมพันธ์ระหว่างนายจ้างและลูกจ้าง การเปลี่ยนแปลงของอัตราการเกิดข้อพิพาทแรงงานจะแสดงให้เห็นถึงทิศทางความสัมพันธ์ระหว่างนายจ้างและลูกจ้างว่ามีทิศทางหรือแนวโน้มไปในทางใด การเกิดข้อพิพาทแรงงานนั้นมีผลมาจากที่ลูกจ้างได้แจ้งข้อเรียกร้องต่อนายจ้าง และหากไม่สามารถยุติ หรือตกลงกันได้ก็จะเกิดเป็นข้อพิพาทแรงงานขึ้น สำหรับอัตราสถานประกอบการที่เกิดข้อพิพาทแรงงานในจังหวัดต่อสถานประกอบการ 100,000 แห่ง จังหวัดชัยนาท พบว่าในช่วงปี 2557 ไม่มีการเกิดข้อพิพาทเกิดขึ้น

9. อัตราแรงงานที่เป็นผู้ประกันตน

อัตราแรงงานที่เป็นผู้ประกันตน คิดจากจำนวนผู้ประกันตนของกองทุนประกันสังคมตามมาตรา 33,39 และ 40 ต่อจำนวนผู้มีงานทำของสำนักงานสถิติแห่งชาติ ปี 2557 คิดเป็นร้อยละ 19.73 อัตราการเปลี่ยนแปลงขยายตัวเพิ่มขึ้นจากปี 2556 ที่มีอัตราร้อยละ 13.34 ทั้งนี้ สำนักงานประกันสังคมได้ขยายความคุ้มครองไปสู่กลุ่มผู้ใช้แรงงานนอกระบบเพื่อจูงใจให้ผู้ใช้แรงงานเข้ามาอยู่ในระบบประกันสังคม เพื่อนำไปสู่การมีหลักประกันความมั่นคงในชีวิตเพิ่มมากขึ้น จึงทำให้อัตราแรงงานที่เป็นผู้ประกันตนมีแนวโน้มเพิ่มขึ้นเรื่อย ๆ (แผนภูมิ 2-9)

แผนภูมิ 2-9 อัตราแรงงานที่เป็นผู้ประกันตนจังหวัดชัยนาท

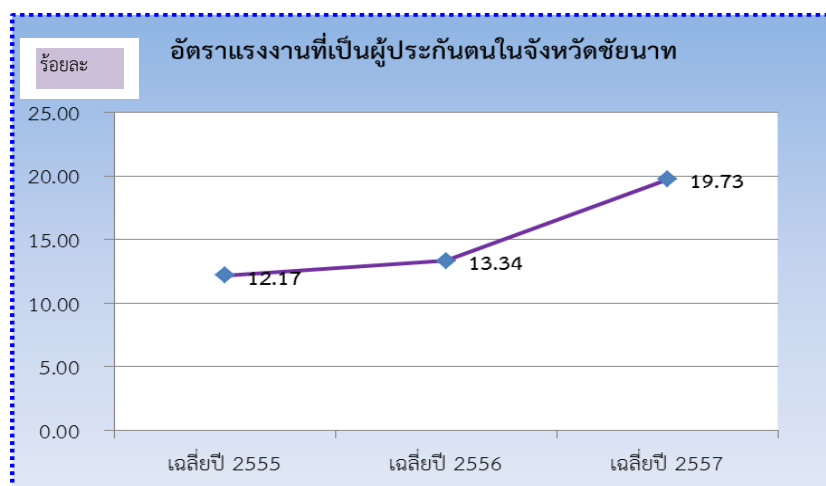

ที่มา : สำนักงานประกันสังคมจังหวัดชัยนาท

หมายเหตุ : ประมวลข้อมูลโดยสำนักงานแรงงานจังหวัดชัยนาท

(รายละเอียดตามตารางภาคผนวก 1)



บทที่ 3

สถานการณ์แรงงานจังหวัดชัยนาท

บทที่ 3 สถานการณ์แรงงานจังหวัดชัยนาท

สถานการณ์แรงงานจังหวัดชัยนาทปี 2557 (ข้อมูลการสำรวจ ณ มกราคม – ธันวาคม 2557)
ขอนำเสนอข้อมูลในประเด็นต่าง ๆ ตามลำดับ คือ

- 1) กำลังแรงงาน การมีงานทำ การว่างงาน
- 2) การส่งเสริมการมีงานทำ
- 3) การพัฒนาศักยภาพแรงงาน
- 4) การคุ้มครองแรงงานและสวัสดิการ
- 5) การประกันสังคม

กำลังแรงงาน การมีงานทำ และการว่างงาน

กำลังแรงงาน

ผลการสำรวจภาวะการทำงานของประชากร เฉลี่ยปี 2557 พบว่าจังหวัดชัยนาท มีประชากรผู้ที่มีอายุ 15 ปีขึ้นไป จำนวน 256,775 คน ผู้ที่อยู่ในกำลังแรงงาน จำนวน 179,594 คน โดยเป็นผู้มีงานทำ 176,095 คน ผู้ว่างงาน 3,261 คน และไม่อยู่ในกำลังแรงงาน จำนวน 77,381 คน โดยเป็นผู้ทำงานบ้าน 24,733 คน เรียนหนังสือ 14,314 คน และอื่น ๆ 38,244 คน

สำหรับกลุ่มผู้ที่อยู่ในกำลังแรงงานทั้งหมด 179,594 คน แยกได้ดังนี้

1. ผู้มีงานทำ จำนวน 176,095 คน คิดเป็นอัตราร้อยละ 98.05 ของผู้อยู่ในกำลังแรงงาน
2. ผู้ว่างงาน หมายถึง ผู้ไม่มีงานทำและพร้อมที่จะทำงาน มีจำนวน 3,261 คน คิดเป็นอัตรการว่างงานร้อยละ 1.81
3. ผู้ที่รอฤดูกาล หมายถึง ผู้ที่ไม่ได้ทำงานและไม่พร้อมที่จะทำงาน เนื่องจากจะรอทำงานในฤดูกาลเพาะปลูกต่อไป ในปีนี้มีผู้ที่รอฤดูกาล จำนวน 238 คน (ตารางภาคผนวก 2)

แผนภูมิ 3-1 โครงสร้างประชากรจังหวัดชัยนาท ปี 2557

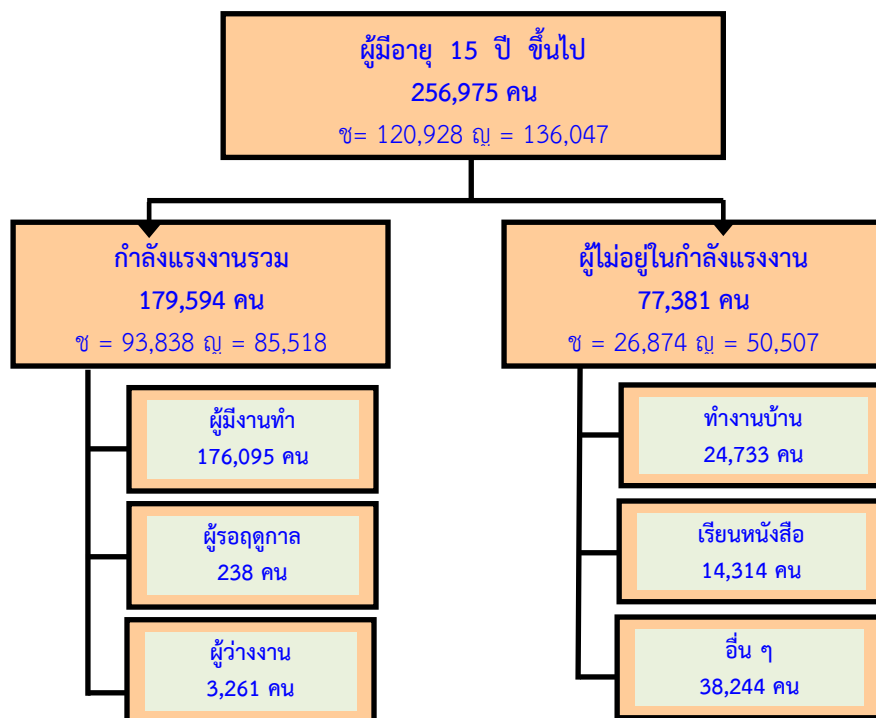

จำนวนผู้มีงานทำ

สำหรับผู้มีงานทำในปี 2557 มีจำนวน 176,095 คน พบว่า ทำงานในภาคเกษตรกรรม จำนวน 75,022 คน คิดเป็นร้อยละ 42.6 ของผู้มีงานทำทั้งหมด ซึ่งมีจำนวนเพิ่มขึ้นจากปี 2556 ที่มีจำนวน 102,599 คน หรือร้อยละ 57.4 ส่วนผู้ทำงานนอกภาคเกษตรกรรมมีจำนวน 101,073 คน คิดเป็นร้อยละ 57.4 ของผู้มีงานทำทั้งหมด เพิ่มขึ้นจากปีที่แล้วที่มีอัตราร้อยละ 53.5 (111,916 คน) เนื่องจากปีที่ผ่านมาประสบปัญหาทางเศรษฐกิจที่ชะลอตัว ทำให้ผู้ประกอบการต้องลดต้นทุนค่าใช้จ่ายลง โดยเฉพาะเรื่องแรงงาน จึงส่งผลให้แรงงานจากนอกภาคเกษตรกรรมหรือภาคอุตสาหกรรม และแรงงานรอฤดูกาล โดยกลุ่มผู้ทำงานนอกภาคเกษตรจะทำงานในสาขาการขน การขายปลีก มากที่สุด เป็นจำนวน 24,586 คน คิดเป็นร้อยละ 24.3 ของผู้มีงานทำนอกภาคเกษตรกรรมทั้งหมด รองลงมาคือ สาขาการผลิต จำนวน 19,513 คน คิดเป็นร้อยละ 19.3 สาขากิจกรรมโรงแรมและอาหาร เป็นจำนวน 10,070 คน ร้อยละ 10.0 (ตารางภาคผนวก 3)

แผนภูมิ 3-2 ผู้มีงานทำจังหวัดชัยนาท จำแนกตามประเภทอุตสาหกรรมนอกภาคเกษตรกรรม 5 อันดับแรก ปี 2557

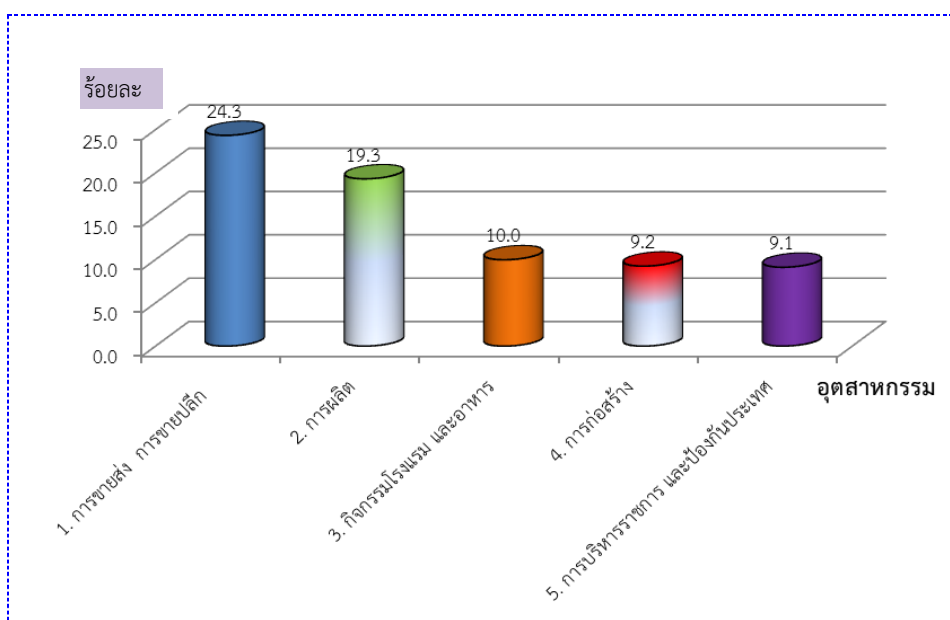

ที่มา : สำนักงานสถิติจังหวัดชัยนาท

เมื่อพิจารณาผู้มีงานทำตามอาชีพใน ปี 2557 พบว่า อาชีพที่มีผู้มีงานทำมากที่สุด 5 อันดับแรกคือ 1) ผู้ปฏิบัติงานที่มีฝีมือในด้านการเกษตรและการประมง จำนวน 63,946 คน คิดเป็นร้อยละ 36.3 ของผู้มีงานทำ 2) พนักงานบริการและพนักงานในร้านค้า และตลาด มีจำนวน 29,977 คน หรือคิดเป็นร้อยละ 17.0 3) อาชีพพื้นฐานต่าง ๆ ในด้านการขาย และการให้บริการ มีจำนวน 27,370 คน หรือคิดเป็นร้อยละ 15.5 4) ผู้ปฏิบัติงานด้านความสามารถทางฝีมือ และธุรกิจอื่นๆ ที่เกี่ยวข้อง มีจำนวน 20,396 คน หรือคิดเป็นร้อยละ 11.6 และ 5) ผู้ปฏิบัติการโรงงานและเครื่องจักรและผู้ประกอบวิชาชีพด้านต่างๆ จำนวน 10,834 คน คิดเป็นร้อยละ 6.2 ตามลำดับ นอกนั้นเป็นผู้ประกอบอาชีพอื่นๆ เช่น ผู้ปฏิบัติงานด้านการประกอบการ เสมียน ผู้ประกอบวิชาชีพด้านเทคนิคสาขาต่างๆ ผู้บัญญัติกฎหมาย ฯลฯ ซึ่งมีสัดส่วนรวมกันแล้ว คิดเป็นร้อยละ 13.4 ของผู้มีงานทำทั้งสิ้น (ตารางภาคผนวก 4)

แผนภูมิ 3-3 ผู้มีงานทำจังหวัดชัยนาท จำแนกตามอาชีพและเพศ ปี 2557 (5 อันดับแรก)

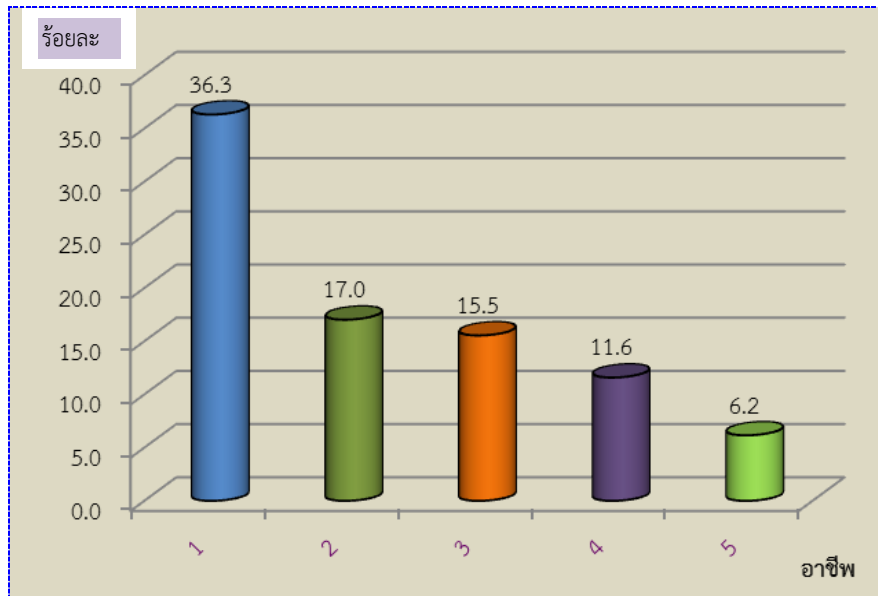

ที่มา : สำนักงานสถิติจังหวัดชัยนาท

สำหรับการศึกษาของผู้มีงานทำ ปี 2557 พบว่า ส่วนใหญ่จบการศึกษาต่ำกว่าประถมศึกษา มีจำนวน 58,406 คน คิดเป็นร้อยละ 33.2 รองลงมา คือ ระดับประถมศึกษา มีจำนวน 32,657 คน หรือคิดเป็นร้อยละ 18.5 ระดับมหาวิทยาลัย มีจำนวน 29,907 คน หรือคิดเป็นร้อยละ 17.0 ระดับมัธยมศึกษาตอนต้น มีจำนวน 26,113 คน หรือคิดเป็นร้อยละ 14.8 ระดับมัธยมศึกษาตอนปลาย มีจำนวน 24,814 คน คิดเป็นร้อยละ 14.1 ตามลำดับ (ตารางภาคผนวก 5)

แผนภูมิ 3-4 ผู้มีงานทำจังหวัดชัยนาท จำแนกตามระดับการศึกษา ปี 2557

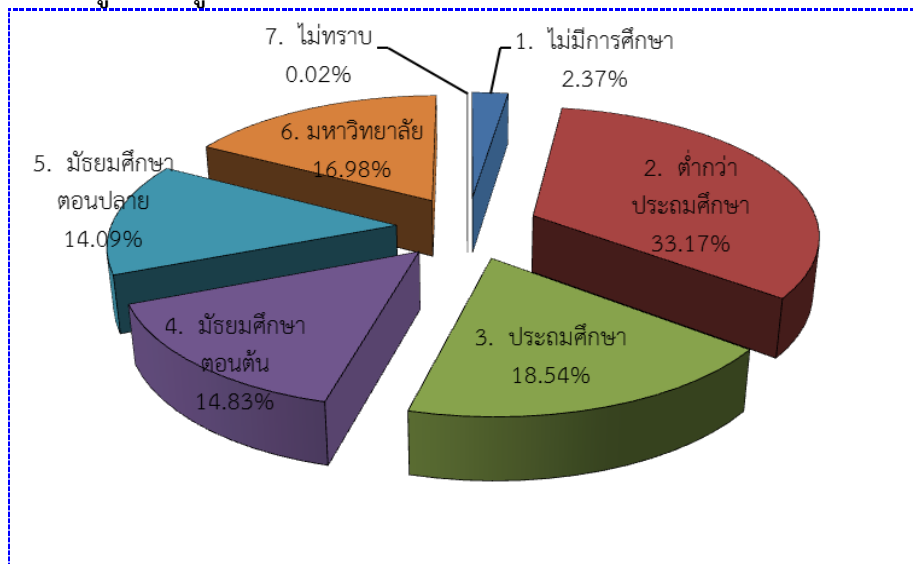

ที่มา : สำนักงานสถิติจังหวัดชัยนาท

เมื่อพิจารณาสถานภาพการทำงานของผู้มีงานทำในปี 2557 พบว่า ส่วนใหญ่เป็นลูกจ้างเอกชน จำนวน 73,923 คน หรือคิดเป็นร้อยละ 33.5 รองลงมาคือ ผู้ประกอบธุรกิจส่วนตัว มีจำนวน 70,228 คน หรือคิดเป็นร้อยละ 31.9 เป็นช่วยธุรกิจครัวเรือน จำนวน 48,236 คน หรือร้อยละ 21.9 เป็นลูกจ้างรัฐบาล 24,992 คน หรือร้อยละ 11.3 และเป็นนายจ้าง จำนวน 3,048 คน หรือร้อยละ 1.4

แผนภูมิ 3-5 ผู้มีงานทำจังหวัดชัยนาท จำแนกตามสถานภาพการทำงาน ปี 2557

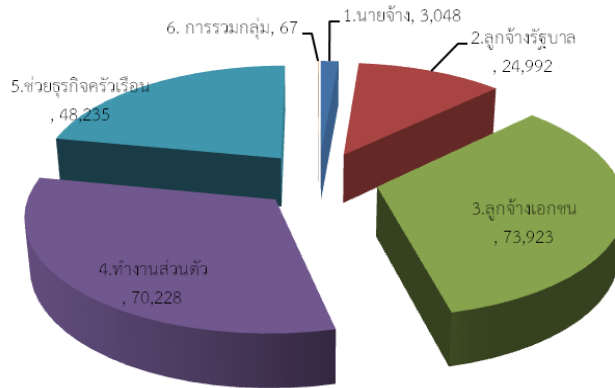

ที่มา : สำนักงานสถิติจังหวัดชัยนาท

ผู้ว่างงาน

จากการสำรวจ พบว่า ประชากรจังหวัดชัยนาท ปี 2557 มีผู้ว่างงานเฉลี่ยทั้งสิ้น 3,261 คน แยกเป็นชาย 1,723 คน และหญิง 1,538 คน คิดเป็นร้อยละ 52.8 และ 47.2 ของผู้ว่างงาน ตามลำดับ สำหรับอัตราการว่างงานของประชากร ซึ่งหมายถึง สัดส่วนของผู้ว่างงานต่อจำนวนประชากรที่อยู่ในกำลังแรงงานรวม พบว่า จังหวัดชัยนาทมีอัตราการว่างงานร้อยละ 1.84

แผนภูมิ 3-6 ผู้ว่างงานจังหวัดชัยนาท จำแนกตามเพศ ปี 2557

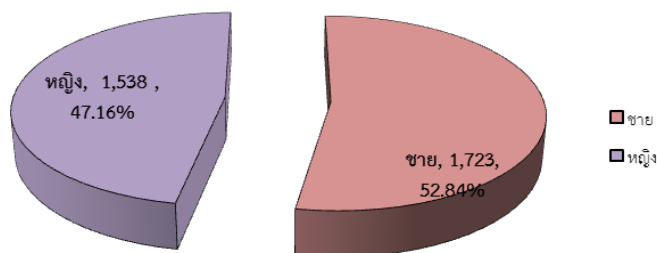

ที่มา : สำนักงานสถิติจังหวัดชัยนาท

หมายเหตุ : อัตราการว่างงาน = $\frac{\text{ผู้ว่างงาน}}{\text{ผู้อยู่ในกำลังแรงงาน}} \times 100$

แรงงานนอกระบบ

แรงงานนอกระบบจังหวัดชัยนาท จากข้อมูลเบื้องต้นปี 2557 มีผู้ทำงานนอกระบบ จำนวน 123,920 คน โดยแยกเป็นเพศชาย จำนวน 65,295 คน และเพศหญิง จำนวน 58,625 คน โดยเป็นผู้มีช่วงอายุ 60 ปีขึ้นไป จำนวน 26,333 คน หรือคิดเป็นร้อยละ 21.3 รองลงมา ช่วงอายุ 50-54 ปี จำนวน 18,299 คน คิดเป็นร้อยละ 14.8 ช่วงอายุ 45-49 ปี จำนวน 17,935 คน คิดเป็นร้อยละ 14.5 ช่วงอายุ 15,079 ปี จำนวน 15,079 คน ช่วงอายุ 40-44 ปี จำนวน 13,863 คน ช่วงอายุ 35-39 ปี จำนวน 10,416 คน ช่วงอายุ 30-34 ปี จำนวน 7,517 คน ช่วงอายุ 25-29 ปี จำนวน 6,307 คน ช่วงอายุ 20-24 ปี จำนวน 5,121 คน และช่วงอายุ 15-19 ปี จำนวน 3,051 คนตามลำดับ (ตารางภาคผนวก 6)

แผนภูมิ 3-7 แรงงานนอกระบบจังหวัดชัยนาท จำแนกตามเพศ ปี 2557

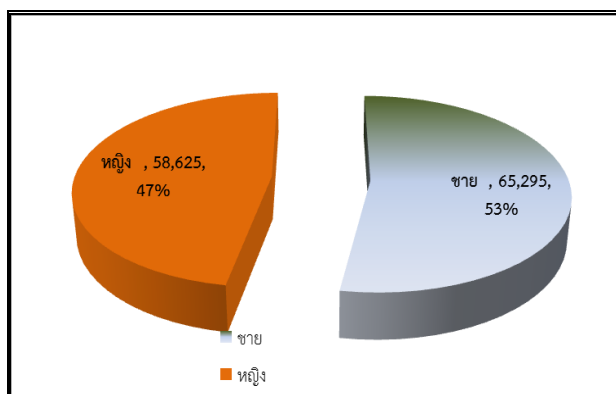

ที่มา : สำนักงานสถิติจังหวัดชัยนาท

สำหรับแรงงานนอกระบบในจังหวัดชัยนาท ส่วนใหญ่มีการศึกษาต่ำกว่าประถมศึกษา จำนวน 53,286 คน หรือคิดเป็นร้อยละ 43.0 รองลงมา จบการศึกษาระดับประถมศึกษา จำนวน 24,660 คน คิดเป็นร้อยละ 19.9 จบการศึกษามัธยมศึกษาตอนต้น จำนวน 17,764 คน คิดเป็นร้อยละ 14.3 และจบมัธยมศึกษาตอนปลาย จำนวน 14,521 คน คิดเป็นร้อยละ 11.7 แยกเป็นสายสามัญ จำนวน 10,269 คน สายอาชีวศึกษา จำนวน 4,252 คน (ตารางภาคผนวก 7)

แผนภูมิ 3-8 แรงงานนอกระบบจังหวัดชัยนาท จำแนกตามการศึกษา ปี 2557

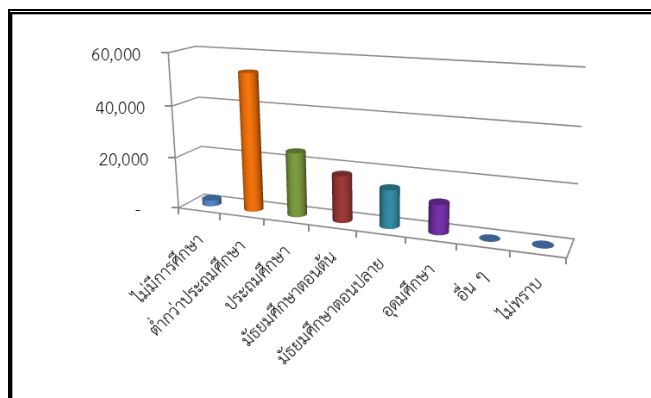

ที่มา : สำนักงานสถิติจังหวัดชัยนาท

ส่วนใหญ่จะทำงานในด้านการเกษตรและประมง จำนวน 64,849 คน หรือคิดเป็นร้อยละ 52.3 รองลงมา พนักงานบริการ จำนวน 23,538 คน คิดเป็นร้อยละ 19.0 อาชีพพื้นฐานต่าง ๆ จำนวน 16,561 คน คิดเป็นร้อยละ 13.4 และด้านความสามารถทางฝีมือ จำนวน 13,057 คน คิดเป็นร้อยละ 13.5 ส่วนที่เหลือกระจายตามกลุ่มอาชีพต่าง ๆ อีก จำนวน 5,915 คน (ตารางภาคผนวก 8)

ส่วนการทำงานในภาคอุตสาหกรรมนั้น แรงงานนอกระบบจังหวัดชัยนาท จะทำงานในกิจกรรมการขายส่ง การขายปลีก มากที่สุด เป็นจำนวน 17,550 คน คิดเป็นร้อยละ 34.5 ของแรงงานนอกระบบที่ทำงานในภาคอุตสาหกรรม รองลงมา คือ ที่พักแรมและบริการด้านอาหาร จำนวน 9,100 คน คิดเป็นร้อยละ 17.9 และการผลิต จำนวน 8,186 คน คิดเป็นร้อยละ 16.1 ตามลำดับ ส่วนที่เหลือกระจายตามกลุ่มอาชีพต่าง ๆ อีก จำนวน 15,966 คน (ตารางภาคผนวก 9)

การส่งเสริมการมีงานทำ

การจัดหางานในประเทศ

ภารกิจส่งเสริมให้ประชาชนมีงานทำเป็นภารกิจหลักของกระทรวงแรงงาน ซึ่งดำเนินการโดยสำนักงานแรงงานจังหวัดชัยนาท ส่วนการส่งเสริมการมีงานทำในรูปแบบการจัดหางานมีทั้งการหางานในประเทศและต่างประเทศ โดยการจัดหางานในจังหวัดชัยนาท ปี 2557 มีตำแหน่งงานว่าง ที่แจ้งผ่านสำนักงานจัดหางานจังหวัดชัยนาท จำนวน 772 อัตรา ในส่วนของผู้ลงทะเบียนสมัครงาน จำนวน 2,087 คน ขณะที่ได้รับการบรรจุงาน จำนวน 786 คน

แผนภูมิ 3-9 เปรียบเทียบตำแหน่งงานว่าง/การสมัครงาน/การบรรจุงาน ปี 2557

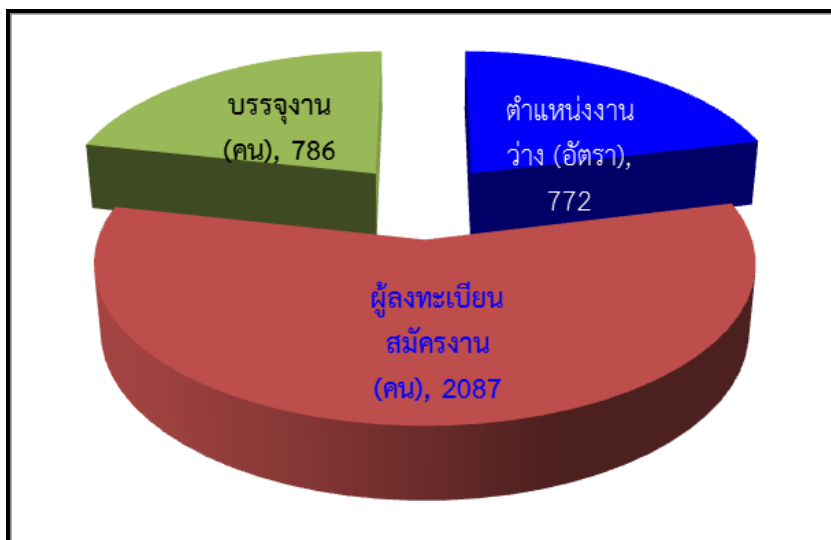

ที่มา : สำนักงานจัดหางานจังหวัดชัยนาท

สำหรับการเปรียบเทียบรายไตรมาสพบว่า ไตรมาส 3 พบว่ามีตำแหน่งงานว่างมากที่สุด คือ 292 อัตรา มีการบรรจุงาน คือ 267 อัตรา ส่วนผู้ลงทะเบียนสมัครงาน พบว่า ไตรมาส 2 มีจำนวนผู้ลงทะเบียนสมัครงานมากที่สุด คือ 581 ราย

แผนภูมิ 3-10 เปรียบเทียบตำแหน่งงานว่าง/การสมัครงาน/การบรรจุงาน ปี 2557 (แยกเป็นไตรมาส)

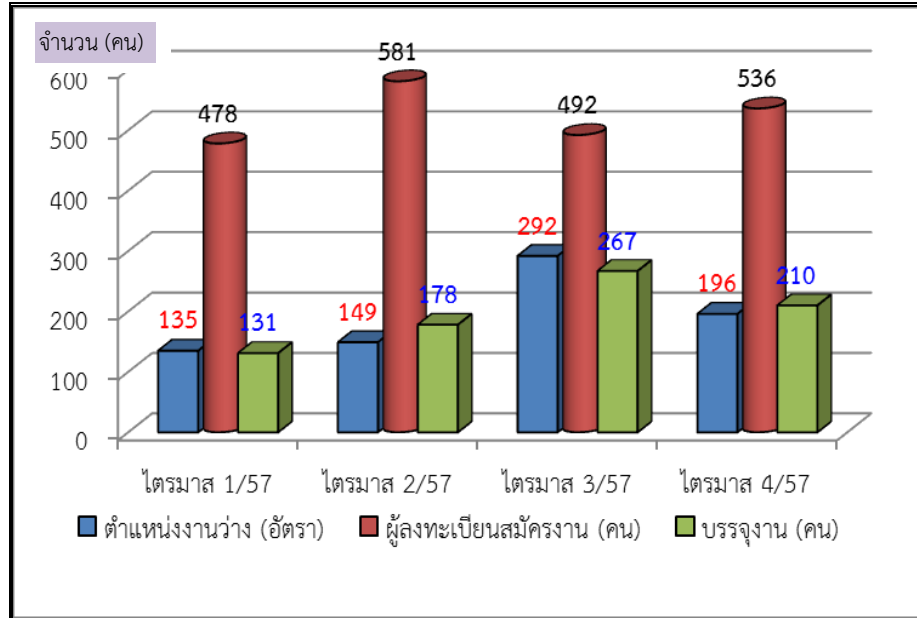

ที่มา : สำนักงานจัดหางานจังหวัดชัยนาท

สำหรับตำแหน่งงานว่างในปี 2557 พบว่าเป็นเพศชาย 13 คน คิดเป็นร้อยละ 1.68 ของตำแหน่งงานว่างทั้งหมด ขณะที่เพศหญิง มีจำนวน 6 คน คิดเป็นร้อยละ 0.78 และไม่ระบุเพศ จำนวน 753 คน คิดเป็นร้อยละ 97.54 การที่ตำแหน่งงานว่างไม่ระบุเพศ แสดงให้เห็นว่าสถานประกอบการหรือนายจ้างพิจารณาเห็นว่างานโดยทั่วไปไม่ว่าชายหรือหญิงก็สามารถทำได้เช่นกัน หรือไม่มีความแตกต่างในเรื่องเพศ ในอีกประการหนึ่งนายจ้างพิจารณาเห็นว่าการไม่ระบุเพศจะเป็นผลดีในด้านโอกาสคัดเลือกมากกว่าการระบุเพศ

แผนภูมิ 3-11 ตำแหน่งงานว่างในจังหวัดชัยนาทแยกตามเพศ ปี 2557

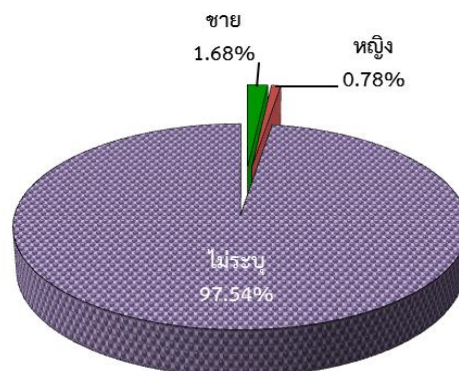

ที่มา : สำนักงานจัดหางานจังหวัดชัยนาท

เมื่อพิจารณาถึงจำนวนผู้มาลงทะเบียนสมัครงานในปี 2557 พบว่ามีจำนวนทั้งสิ้น 2,807 คน เป็นเพศชาย 915 คน คิดเป็นร้อยละ 43.8 และเป็นเพศหญิง 1,172 คน คิดเป็นร้อยละ 56.2 และการบรรจุงานมีผู้ได้รับการบรรจุงานทั้งสิ้น 786 คน โดยสัดส่วนของการบรรจุงานเพศหญิงจะได้รับการบรรจุงานมากกว่าเพศชาย กล่าวคือผู้บรรจุงานเพศหญิงมีสัดส่วนร้อยละ 58.1 (457 คน) ขณะที่เพศชาย มีร้อยละ 41.9 (329 คน) ซึ่งเป็นสัดส่วนที่สอดคล้องกับจำนวนผู้สมัครงานที่มีเพศหญิงมากกว่าเพศชาย

แผนภูมิ 3-12 ตำแหน่งงานว่าง/ผู้สมัครงาน และการบรรจุงานในจังหวัดชัยนาท
จำแนกตามเพศ ปี 2557

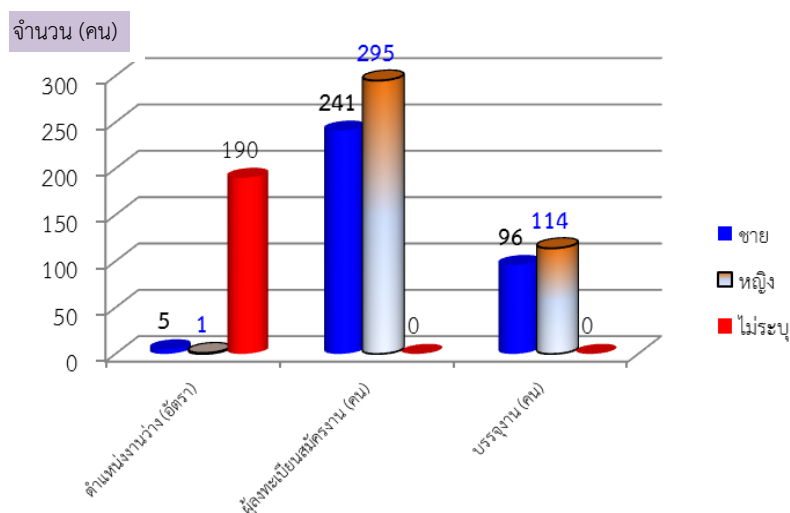

ที่มา : สำนักงานจัดหางานจังหวัดชัยนาท

สำหรับตำแหน่งงานว่างตามระดับการศึกษาในปีพบว่ามีตำแหน่งงานว่างมากกว่าร้อยละ 36.4 เป็นตำแหน่งงานในระดับมัธยมศึกษา รองลงมาเป็น ระดับประถมศึกษาและต่ำกว่า มีอัตราร้อยละ 20.1 ระดับ ปวส. มีอัตราร้อยละ 13.4 สำหรับระดับปริญญาโท ไม่มีความต้องการแรงงาน โดยเมื่อพิจารณารายละเอียดพบว่า ตำแหน่งงานว่างระดับที่ต้องการสูงสุดในปีนี้ คือ ระดับมัธยมศึกษา มีความต้องการร้อยละ 36.4 (278 อัตรา) รองลงมาเป็นระดับประถมศึกษาและต่ำกว่า มีความต้องการร้อยละ 20.1 (153 อัตรา) ระดับ ปวส. มีความต้องการร้อยละ 13.4 (102 อัตรา) ระดับ ปวช. มีความต้องการร้อยละ 12.8 (98 อัตรา) ระดับ อนุปริญญา มีความต้องการร้อยละ 9.0 (68 อัตรา) ระดับปริญญาตรี มีความต้องการร้อยละ 8.4 (64 อัตรา) ส่วนระดับปริญญาโท ในปีนี้ไม่มีความต้องการแรงงาน แสดงให้เห็นว่าขณะนี้ตลาดแรงงานในจังหวัดชัยนาทมีความต้องการแรงงานระดับมัธยมศึกษามากที่สุด ขณะที่ผู้สมัครงานในปีนี้ ส่วนใหญ่เป็นผู้ที่มีการศึกษาระดับมัธยมศึกษามากที่สุด คือร้อยละ 43.7 (911 คน) รองลงมาเป็นระดับประถมศึกษาและต่ำกว่า ร้อยละ 27.3 (569 คน) ระดับ ปวส. ร้อยละ 10.8 (225 คน) ระดับปริญญาตรี ร้อยละ 10.1 (211 คน) และการบรรจุงานในปีนี้ ระดับมัธยมศึกษาได้รับการบรรจุงานมากที่สุด ร้อยละ 59.7 (469 คน) รองลงมาคือระดับประถมศึกษา และต่ำกว่า ร้อยละ 20.9 (164 คน) ระดับ ปวส. ร้อยละ 9.8 (77 คน) และระดับ ปวช. ร้อยละ 6.2 (49 คน) (ตารางภาคผนวก 10)

แผนภูมิ 3-13 ตำแหน่งงานว่าง/ผู้สมัครงาน และการบรรจุงานในจังหวัดชัยนาท
จำแนกตามระดับการศึกษา

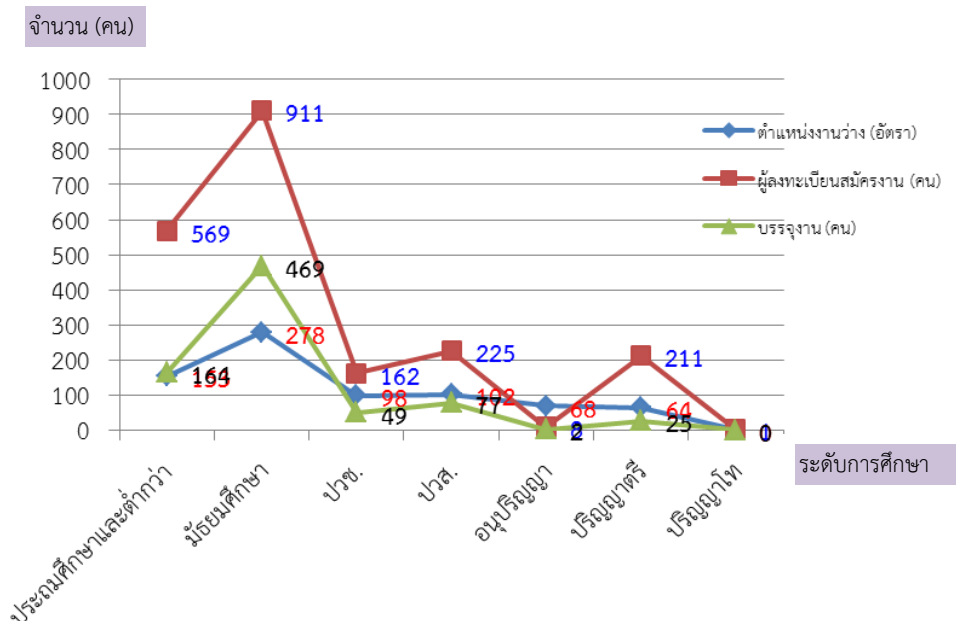

ที่มา : สำนักงานจัดหางานจังหวัดชัยนาท

จากแผนภูมิข้างต้น ประเด็นที่น่าสังเกต คือ ตำแหน่งงานว่างทุกระดับการศึกษามีสัดส่วนน้อยกว่าจำนวนผู้สมัครงาน โดยเฉพาะอย่างยิ่งระดับมัธยมศึกษา มีสัดส่วนตำแหน่งงานว่างน้อยกว่าผู้สมัครงานเป็นจำนวนมาก แสดงให้เห็นว่าเยาวชนมีค่านิยมและให้ความสำคัญกับการศึกษาต่อระดับปริญญาตรีสูงมาก เมื่อตำแหน่งงานที่รับไม่สอดคล้องกับการศึกษาที่จบ จึงส่งผลต่อการทำงานต่ำกว่าระดับการศึกษาตามมา

ด้านอาชีพพบว่าปีนี้ อาชีพที่มีตำแหน่งงานว่างสูงสุด 5 อันดับแรก คือ

- 1) อาชีพพื้นฐาน ได้แก่ อาชีพด้านการขายและการให้บริการ เช่น ผู้จำหน่ายสินค้า อาหาร ผู้ส่งเอกสาร เป็นต้น มีร้อยละ 68.3 (527 อัตรา)
- 2) พนักงานบริการ พนักงานขายในร้านค้าและตลาด ร้อยละ 11.7 (90 อัตรา)
- 3) เสมียน เจ้าหน้าที่ ร้อยละ 6.0 (46 อัตรา)
- 4) อาชีพผู้ปฏิบัติงานโดยใช้ฝีมือในธุรกิจต่าง ๆ ร้อยละ 6.0 (46 อัตรา)
- 5) ผู้ปฏิบัติงานในโรงงาน ผู้ควบคุมเครื่องจักรและผู้ปฏิบัติงานด้านการประกอบ 5.4 (42 อัตรา)

สำหรับอาชีพที่มีผู้สมัครงานสูงสุดคือ เสมียน เจ้าหน้าที่ จำนวน 726 คน (ร้อยละ 34.8) รองลงมาคือ อาชีพพื้นฐาน จำนวน 695 คน (ร้อยละ 33.3) และพนักงานบริการ พนักงานขายในร้านค้าและตลาด จำนวน 218 คน (ร้อยละ 10.5) ส่วนการบรรจุงาน มีการบรรจุงานในอาชีพพื้นฐานมากที่สุด จำนวน 564 คน (ร้อยละ 71.8) รองลงมาคือ ผู้ฝึกงาน จำนวน 110 คน (ร้อยละ 14.0) และผู้ปฏิบัติงานโดยใช้ฝีมือในธุรกิจต่าง ๆ จำนวน 40 คน (ร้อยละ 5.1) (ตารางภาคผนวก 11)

แผนภูมิ 3-14 ตำแหน่งงานว่าง ผู้สมัครงาน และผู้บรรจงาน จังหวัดชัยนาท
จำแนกตามอาชีพ (5 อันดับแรก) ปี 2557

จำนวน (คน)

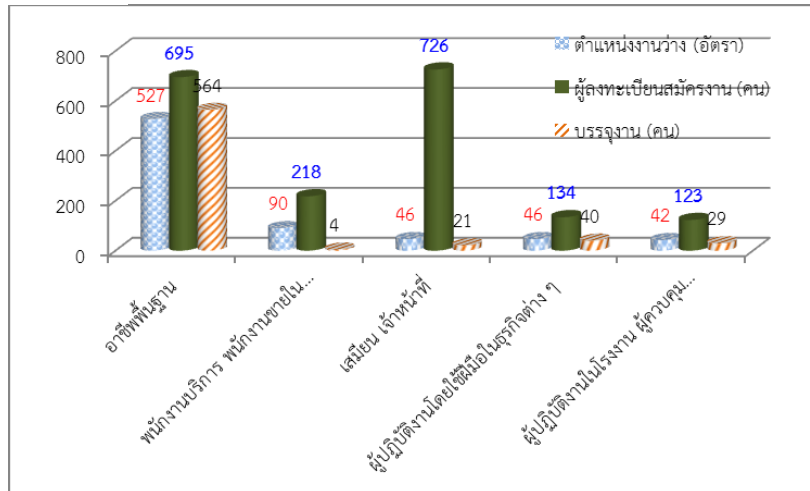

ที่มา : สำนักงานจัดหางานจังหวัดชัยนาท

ช่วงอายุที่เป็นที่ต้องการของตลาดแรงงานในปีส่วนใหญ่จะมีอายุระหว่าง 18-24 ปี ต้องการแรงงาน จำนวน 201 อัตรา (ร้อยละ 26.0) รองลงมาคืออายุระหว่าง 25-29 ปี จำนวน 188 อัตรา (ร้อยละ 24.4) และอายุระหว่าง 30-39 ปี จำนวน 159 อัตรา (ร้อยละ 20.6) ขณะเดียวกันผู้สมัครงานส่วนใหญ่จะมีอายุระหว่าง 18-24 ปี จำนวน 608 คน (ร้อยละ 29.1) รองลงมาคือ อายุระหว่าง 30-39 ปี จำนวน 551 คน (ร้อยละ 26.4) อายุระหว่าง 25-29 ปี จำนวน 420 คน (ร้อยละ 20.1) และอายุระหว่าง 40-49 ปี จำนวน 351 คน (ร้อยละ 16.8) ตามลำดับ ขณะที่ผู้มีอายุระหว่าง 30-39 ปี ได้รับการบรรจงานสูงสุด จำนวน 268 คน (ร้อยละ 34.1) รองลงมาคือ อายุระหว่าง 18-24 ปี จำนวน 250 คน (ร้อยละ 31.8) และอายุระหว่าง 25-29 ปี จำนวน 183 คน (ร้อยละ 23.3) (ตารางภาคผนวก 12)

แผนภูมิ 3-15 ตำแหน่งงานว่าง ผู้สมัครงาน และผู้บรรจงาน จังหวัดชัยนาท จำแนกตามอายุ ปี 2557

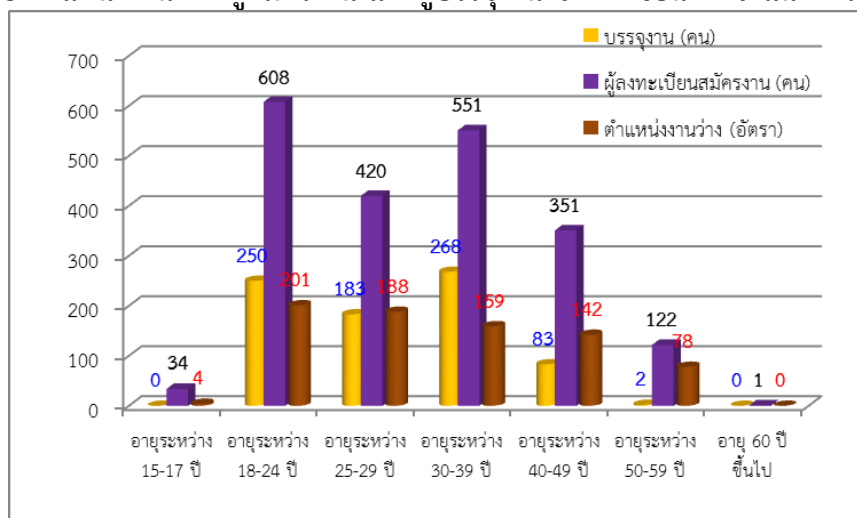

ที่มา : สำนักงานจัดหางานจังหวัดชัยนาท

การส่งเสริมแรงงานนอกระบบ

การส่งเสริมการมีงานทำของแรงงานนอกระบบ ในปีนี้ พบว่า มีผู้เข้าร่วมโครงการทั้งสิ้น 5,241 คน โดยผู้ที่เข้าโครงการมากที่สุดเป็นนักเรียน นักศึกษา จำนวน 3,732 คน คิดเป็นร้อยละ 71.2 รองลงมาเป็นผู้ประกันตนกรณีว่างงาน จำนวน 931 คน คิดเป็นร้อยละ 17.8 ของผู้เข้าร่วมโครงการทั้งหมด ประชาชนทั่วไป จำนวน 531 คน คิดเป็นร้อยละ 10.1 ผู้ต้องขัง จำนวน 26 คน และทหารปลดประจำการ จำนวน 21 คน

แผนภูมิ 3-16 การส่งเสริมการมีงานทำของแรงงานนอกระบบจังหวัดชัยนาท ปี 2557

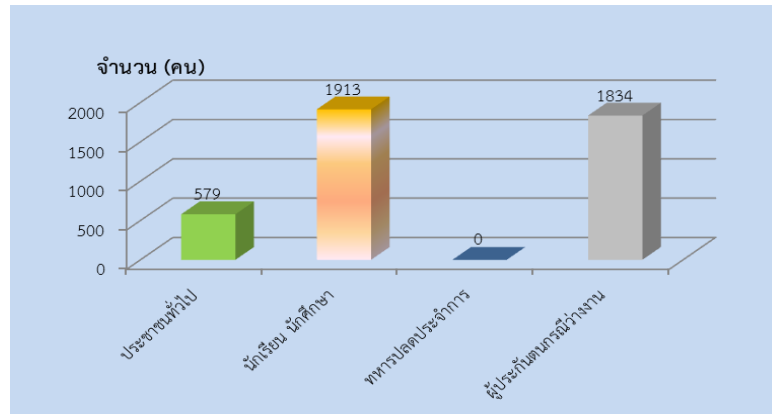

ที่มา : สำนักงานจัดหางานจังหวัดชัยนาท

แรงงานต่างด้าว

จำนวนแรงงานต่างด้าวที่เข้ามาทำงานอย่างถูกต้องตามกฎหมาย ณ เดือนธันวาคม 2557 มีจำนวนทั้งสิ้น 1,854 คน

เมื่อศึกษาสัดส่วนแรงงานต่างด้าวถูกกฎหมาย พบว่ามีสัดส่วนที่เพิ่มขึ้นร้อยละ 43.0 จากเดือนกันยายน 2557 ที่มีจำนวน 1,056 คน

แผนภูมิ 3-17 แรงงานต่างด้าวถูกกฎหมายจังหวัดชัยนาท ในแต่ละเดือน ปี 2556

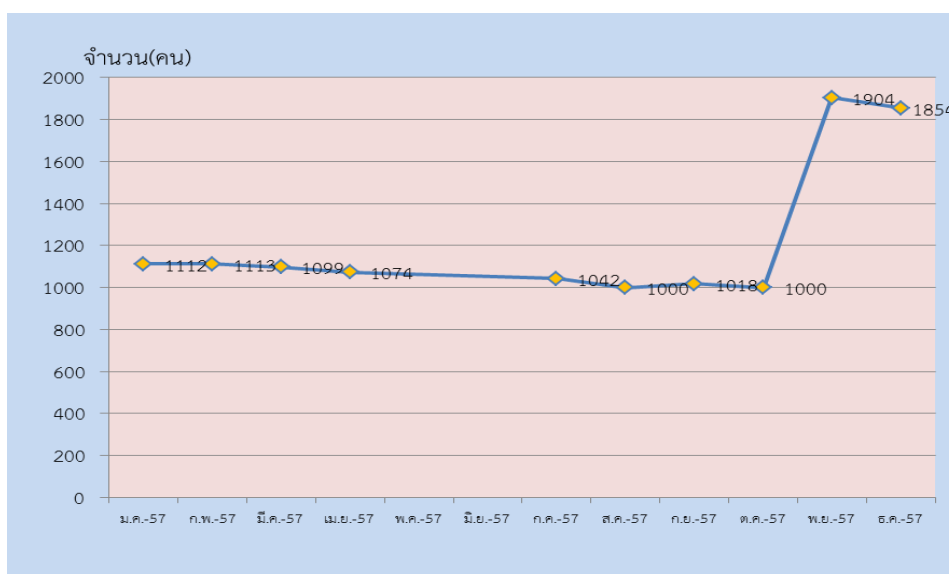

ที่มา : สำนักงานจัดหางานจังหวัดชัยนาท

การคาดประมาณกำลังแรงงาน – ผู้สำเร็จการศึกษา

กระทรวงแรงงานได้จัดทำโครงการวิจัย เรื่อง “แผนพัฒนากำลังคนของประเทศไทยเพื่อ+เพิ่มขีดความสามารถในการแข่งขันของประเทศ” มีวัตถุประสงค์เพื่อจัดทำแผนแม่บทพัฒนากำลังคนในระดับจังหวัด ภายใต้โครงการดังกล่าวได้กำหนดให้สำนักงานแรงงานจังหวัดทำการสำรวจความต้องการแรงงาน (Demand) และผู้สำเร็จการศึกษา (Supply) ในพื้นที่ เพื่อนำไปใช้ประโยชน์ในงานที่เกี่ยวข้องกับการวิเคราะห์ตลาดแรงงานและจัดทำแผนพัฒนากำลังคนของจังหวัดต่อไป

ผลการสำรวจดังกล่าวนำไปสู่การคาดประมาณความต้องการแรงงานระดับจังหวัดใช้วิธี Manpower Requirement Approach (หรือ วิธี GPP per Worker) ซึ่งทางสถาบันวิจัยเพื่อการพัฒนาประเทศไทย (TDRI) ได้สร้างซอฟต์แวร์ในการคำนวณให้เพื่อนำผลการสำรวจบันทึกในระบบประมวลผล (Software) ให้มีการถ่วงน้ำหนัก (Weight) และจะได้ข้อมูลเป็นค่าประมาณการของจังหวัด

การสำรวจข้อมูลอุปสงค์แรงงาน (Demand)

สำนักงานแรงงานจังหวัดชัยนาท ได้ทำการสำรวจความต้องการและการขาดแคลนแรงงานของสถานประกอบการ ปี 2557 ในระหว่างวันที่ 1 มีนาคม – 30 พฤษภาคม 2557 โดยดำเนินการสำรวจกลุ่มตัวอย่างจากสถานประกอบการในจังหวัดชัยนาท 29 สาขาอุตสาหกรรม จำนวน 294 แห่ง จากสถานประกอบการทั้งหมด 706 แห่ง ผลการสำรวจมีดังนี้

สถานประกอบการที่สำรวจ จำนวน 294 แห่ง แยกเป็นสถานประกอบการขนาดใหญ่มาก (200 คนขึ้นไป) จำนวน 9 แห่ง ขนาดใหญ่ (51-200 คน) จำนวน 24 แห่ง ขนาดกลาง (11-50 คน) จำนวน 83 แห่ง และขนาดเล็ก (1-10 คน) จำนวน 178 แห่ง มีผู้ทำงานจำนวนรวมทั้งสิ้น 12,907 ราย เป็นเพศชายจำนวน 6,526 ราย คิดเป็นร้อยละ 50.56 และเพศหญิง จำนวน 6,381 ราย คิดเป็นร้อยละ 49.44 ผู้ทำงานส่วนใหญ่เป็นกลุ่มแรงงานฝีมือมากที่สุด จำนวน 5,685 ราย คิดเป็นร้อยละ 44.05 รองลงมาได้แก่ กลุ่มแรงงานกึ่งฝีมือ จำนวน 3,965 ราย คิดเป็นร้อยละ 30.72 กลุ่มแรงงานไร้ฝีมือ จำนวน 2,773 ราย คิดเป็นร้อยละ 21.48 และกลุ่มผู้เชี่ยวชาญ/ผู้บริหาร จำนวน 484 ราย คิดเป็นร้อยละ 3.75 ตามลำดับ (ตารางภาคผนวก 13)

แผนภูมิ 3-18 การสำรวจความต้องการและการขาดแคลนแรงงานของสถานประกอบการ ปี 2557

จำแนกตามขนาดสถานประกอบการ

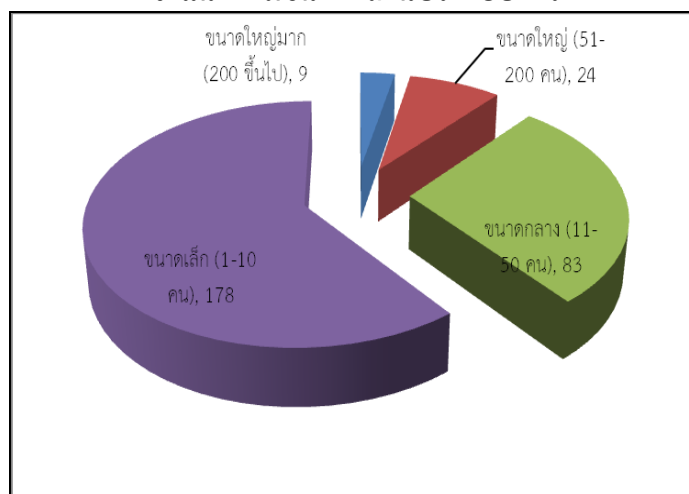

ที่มา : ระบบฐานข้อมูลแผนพัฒนากำลังคน(PMANP) กระทรวงแรงงาน (ข้อมูล ณ วันที่ 25 สิงหาคม 2557)

แผนภูมิ 3-19 การสำรวจความต้องการและการขาดแคลนแรงงานของสถานประกอบการ ปี 2557
จำแนกตามระดับทักษะฝีมือ

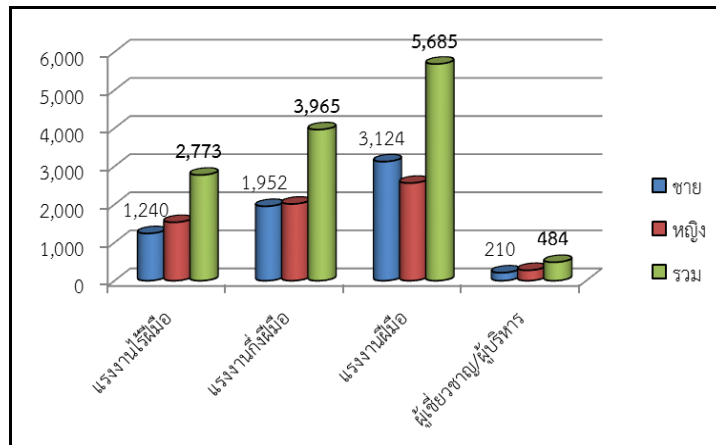

ที่มา : ระบบฐานข้อมูลแผนพัฒนากำลังคน(PMANP) กระทรวงแรงงาน (ข้อมูล ณ วันที่ 25 สิงหาคม 2557)

เมื่อพิจารณาเป็นรายกิจการ พบว่า **กิจการที่มีผู้ทำงานมากที่สุด** ได้แก่ กิจการรองเท้าและเครื่องหนัง โดยมีผู้ทำงานอยู่ถึง 3,206 ราย คิดเป็นร้อยละ 24.84 ของจำนวนผู้มีงานทำทั้งหมด รองลงมาได้แก่ กิจการขายปลีก ขายส่ง ซ่อมยานยนต์และจักรยานยนต์ จำนวน 2,161 ราย คิดเป็นร้อยละ 16.74 กิจการอาหาร และอาหารสัตว์ จำนวน 1,212 ราย คิดเป็นร้อยละ 9.39 กิจการยานยนต์และชิ้นส่วน จำนวน 856 ราย คิดเป็นร้อยละ 6.32 และกิจการการผลิตเสื้อผ้าเครื่องแต่งกาย จำนวน 697 ราย คิดเป็นร้อยละ 5.4 ตามลำดับ

แผนภูมิ 3-20 จำนวนผู้มีงานทำ จำแนกตามประเภทกิจการ (5 อันดับแรก)

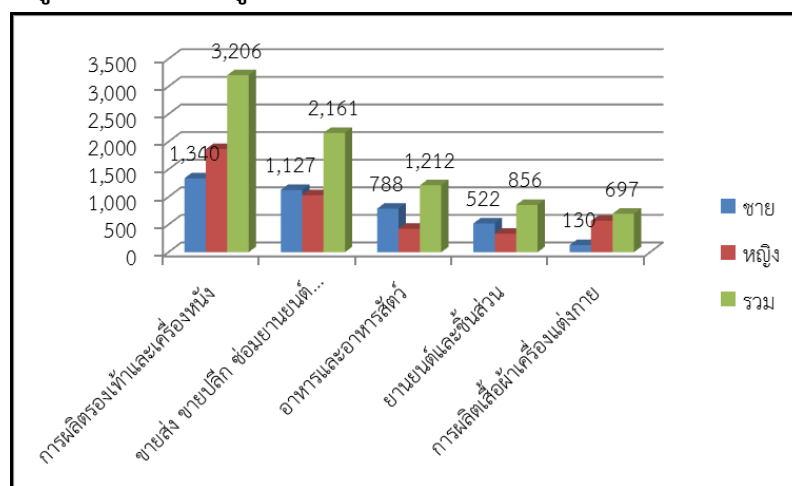

ที่มา : ระบบฐานข้อมูลแผนพัฒนากำลังคน(PMANP) กระทรวงแรงงาน (ข้อมูล ณ วันที่ 25 สิงหาคม 2557)

จำนวนผู้ทำงาน จำแนกตามระดับการศึกษา จากการสำรวจพบว่า ผู้มีงานทำมีการศึกษาต่ำกว่า ม.3 มากที่สุด คือ จำนวน 4,332 ราย คิดเป็นร้อยละ 33.56 รองลงมาคือ ระดับ ม.3 มีจำนวน 2,923 ราย คิดเป็นร้อยละ 22.65 ระดับ ม.6 มีจำนวน 1,804 ราย คิดเป็นร้อยละ 13.98 ระดับ ปวส. มีจำนวน 1,448

ราย คิดเป็นร้อยละ 11.22 ระดับ ปวช. มีจำนวน 1,291 ราย คิดเป็นร้อยละ 10.00 ระดับปริญญาตรี มีจำนวน 1,047 ราย คิดเป็นร้อยละ 8.11 และระดับปริญญาโท มีจำนวน 62 ราย คิดเป็นร้อยละ 0.48 ตามลำดับ

แผนภูมิ 3-21 จำนวนผู้มีงานทำ ปี 2557 จำแนกตามระดับการศึกษา

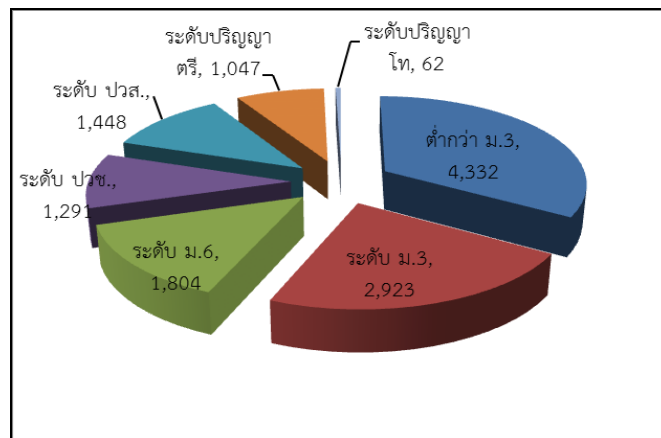

ที่มา : ระบบฐานข้อมูลแผนพัฒนากำลังคน(PMANP) กระทรวงแรงงาน (ข้อมูล ณ วันที่ 25 สิงหาคม 2557)

จำนวนผู้มีงานทำแยกตามระดับทักษะฝีมือ จากผลการสำรวจพบว่า แรงงานฝีมือมีจำนวนมากที่สุด คือ 5,685 ราย คิดเป็นร้อยละ 44.05 รองลงมาคือแรงงานกึ่งฝีมือ มีจำนวน 3,965 ราย คิดเป็นร้อยละ 30.72 แรงงานไร้ฝีมือ มีจำนวน 2,773 ราย คิดเป็นร้อยละ 21.48 และผู้เชี่ยวชาญ/ผู้บริหาร มีจำนวน 484 ราย คิดเป็นร้อยละ 3.75 ตามลำดับ

แผนภูมิ 3-22 จำนวนผู้มีงานทำ จำแนกตามระดับทักษะฝีมือ

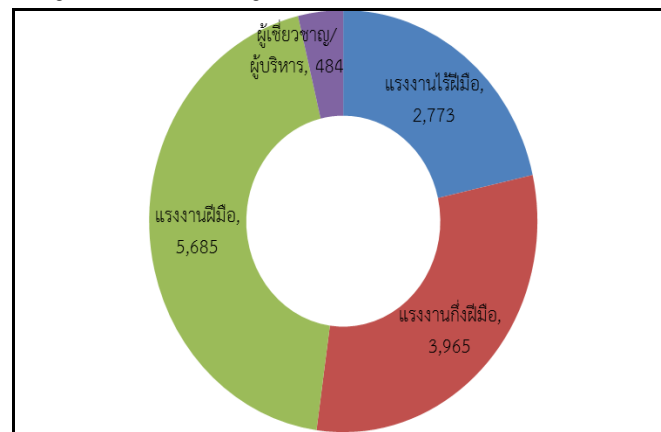

ที่มา : ระบบฐานข้อมูลแผนพัฒนากำลังคน(PMANP) กระทรวงแรงงาน (ข้อมูล ณ วันที่ 25 สิงหาคม 2557)

การจ้างงานของลูกจ้างในสถานประกอบการ จากผลการสำรวจพบว่า มีการรับแรงงานใหม่ทั้งสิ้น 1,957 ราย โดยเป็นการรับเข้าทำงานเพื่อทดแทนแรงงานเก่าที่ออกไป จำนวน 1,712 ราย คิดเป็นร้อยละ 87.48 และการเพิ่มตำแหน่งงานใหม่ จำนวน 245 ราย คิดเป็นร้อยละ 12.52 เมื่อพิจารณาตามรายการกิจการ พบว่า กิจการที่มีการรับแรงงานเข้าทำงานมากที่สุดได้แก่ กิจการการผลิตรองเท้าและเครื่องหนัง โดยรับแรงงานเข้าทำงานแทนคนเก่า 1,111 ราย คิดเป็นร้อยละ 98.14 และรับตำแหน่งงานใหม่ 21 ราย

คิดเป็นร้อยละ 1.86 รองลงมา ได้แก่ การผลิตกระดาษและผลิตภัณฑ์จากกระดาษ 301 ราย คิดเป็นร้อยละ 14.69 และยานยนต์และชิ้นส่วน 169 ราย คิดเป็นร้อยละ 8.25 ตามลำดับ (ตารางภาคผนวก 14)

แผนภูมิ 3-23 การสำรวจการจ้างงานของลูกจ้างในสถานประกอบการ ปี 2557

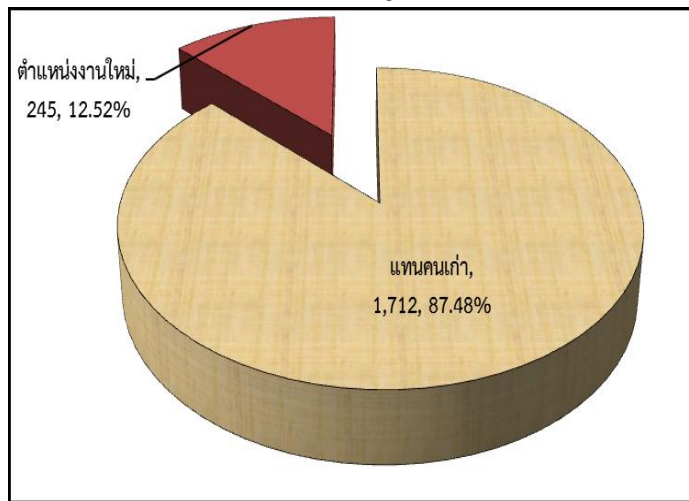

ที่มา : ระบบฐานข้อมูลแผนพัฒนากำลังคน(PMANP) กระทรวงแรงงาน (ข้อมูล ณ วันที่ 25 สิงหาคม 2557)

แผนภูมิ 3-24 การสำรวจการจ้างงานของลูกจ้างในสถานประกอบการปี 2557
จำแนกตามประเภทกิจการ (5 อันดับแรก)

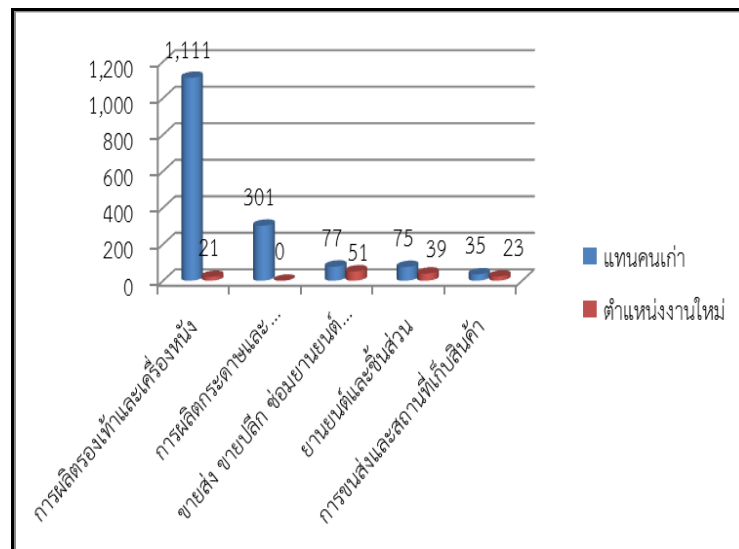

ที่มา : ระบบฐานข้อมูลแผนพัฒนากำลังคน(PMANP) กระทรวงแรงงาน (ข้อมูล ณ วันที่ 25 สิงหาคม 2557)

การออกจากรางานของลูกจ้างในสถานประกอบการ ผลการสำรวจพบว่า มีลูกจ้างที่ออกจากรางานรวมทั้งสิ้น 1,670 ราย โดยส่วนใหญ่ 1,165 ราย คิดเป็นร้อยละ 69.76 เป็นการลาออกของลูกจ้าง ส่วนการถูกให้ออกจากรางาน มีสาเหตุมาจากการลดงาน 1 ราย คิดเป็นร้อยละ 0.06 ไล่ออก 17 ราย คิดเป็นร้อยละ 1.02 และอื่น ๆ จำนวน 487 ราย คิดเป็นร้อยละ 29.16 หากจำแนกเป็นรายกิจการแล้ว พบว่ากิจการที่มีการลาออกจากรางานมากที่สุด ได้แก่ การผลิตเครื่องทำและเครื่องหนัง โดยมีการลาออกจากรางานมากถึง 1,109 ราย คิดเป็น

ร้อยละ 66.41 รองลงมาได้แก่ การผลิตกระดาษและผลิตภัณฑ์กระดาษ จำนวน 181 ราย คิดเป็นร้อยละ 10.84 และยานยนต์และชิ้นส่วน จำนวน 92 ราย คิดเป็นร้อยละ 5.51 ตามลำดับ

แผนภูมิ 3-25 การออกจากงานของลูกจ้างจำแนกตามสาเหตุการออกจากงาน

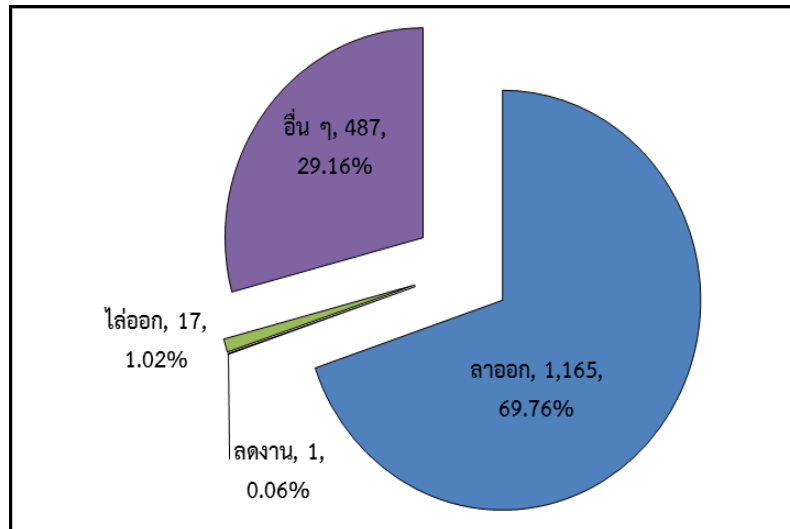

ที่มา : ระบบฐานข้อมูลแผนพัฒนากำลังคน(PMANP) กระทรวงแรงงาน (ข้อมูล ณ วันที่ 25 สิงหาคม 2557)

แผนภูมิ 3-26 การออกจากงานของลูกจ้างจำแนกตามประเภทกิจการ (5 อันดับแรก)

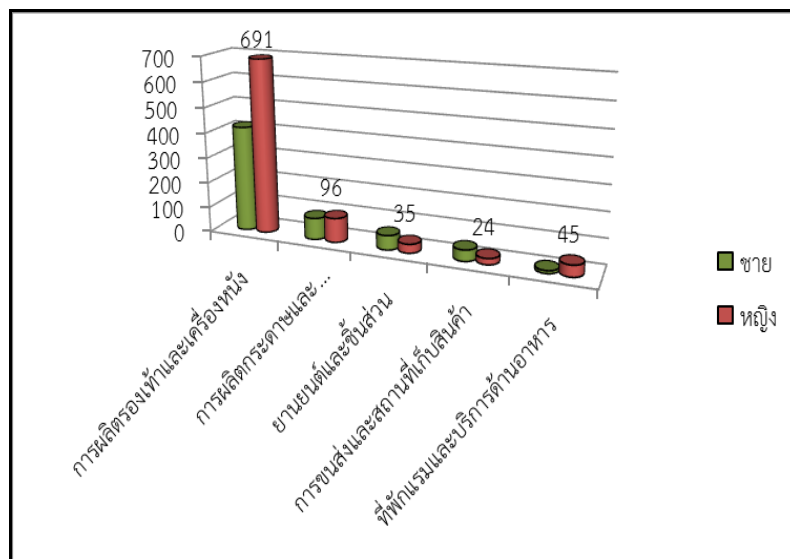

ที่มา : ระบบฐานข้อมูลแผนพัฒนากำลังคน(PMANP) กระทรวงแรงงาน (ข้อมูล ณ วันที่ 25 สิงหาคม 2557)

ความต้องการและการขาดแคลนแรงงานตามระดับการศึกษาของสถานประกอบการ พบว่าสถานประกอบการมีความต้องการแรงงานที่สำเร็จการศึกษาระดับ ปวส. มากที่สุด คิดเป็นร้อยละ 29.76 รองลงมาได้แก่ ระดับ ป.ตรี คิดเป็นร้อยละ 28.17 ระดับมัธยมศึกษาตอนปลาย คิดเป็นร้อยละ 22.22 และระดับต่ำกว่า ม.3 คิดเป็นร้อยละ 7.54 สำหรับการขาดแคลนแรงงานของสถานประกอบการ พบว่า สถานประกอบการกิจการขาดแคลนแรงงานระดับ ป.ตรี มากที่สุด คิดเป็นร้อยละ 32.47 รองลงมา คือ ระดับ ปวส. คิดเป็นร้อยละ 25.77 และระดับมัธยมศึกษาตอนปลาย คิดเป็นร้อยละ 23.71 ตามลำดับ

แผนภูมิ 3-27 ความต้องการและการขาดแคลนแรงงาน จำแนกตามระดับการศึกษา

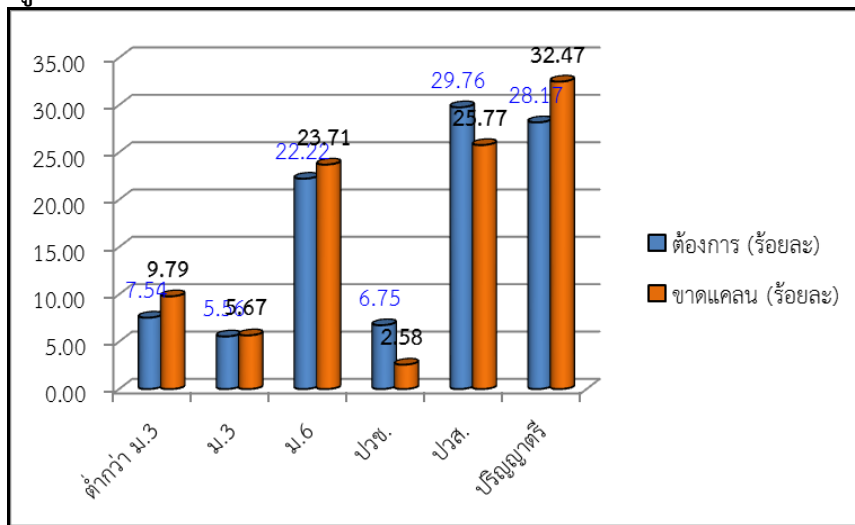

ที่มา : ระบบฐานข้อมูลแผนพัฒนากำลังคน(PMANP) กระทรวงแรงงาน (ข้อมูล ณ วันที่ 25 สิงหาคม 2557)

ความต้องการและการขาดแคลนแรงงาน ตามประเภทกิจการของสถานประกอบการ พบว่า สถานประกอบการที่**ต้องการแรงงานมากที่สุด**คือ กิจการประเภทยานยนต์และชิ้นส่วน คิดเป็นร้อยละ 20.63 รองลงมา คือ กิจการขายส่ง ขายปลีก และซ่อมยานยนต์และจักรยานยนต์ คิดเป็นร้อยละ 18.65 กิจการการเงินและการประกันภัย คิดเป็นร้อยละ 13.10 กิจการการผลิตโลหะและผลิตภัณฑ์ประดิษฐ์ คิดเป็นร้อยละ 11.11 และกิจการการผลิตรองเท้าและเครื่องหนัง คิดเป็นร้อยละ 7.14 สำหรับสถานประกอบการที่**ขาดแคลนแรงงาน** มากที่สุด คือ กิจการยานยนต์และชิ้นส่วน และกิจการขายปลีก ขายส่ง ซ่อมยานยนต์และจักรยานยนต์ คิดเป็นร้อยละ 18.56 รองลงมาคือ กิจการการเงินและการประกันภัย คิดเป็นร้อยละ 17.01 กิจการการผลิตโลหะและผลิตภัณฑ์ประดิษฐ์ คิดเป็นร้อยละ 9.28 และกิจการการผลิตรองเท้าและเครื่องหนัง คิดเป็นร้อยละ 6.19 ตามลำดับ

แผนภูมิ 3-28 ความต้องการและการขาดแคลนแรงงาน จำแนกตามประเภทกิจการของสถานประกอบการ (5 อันดับแรก)

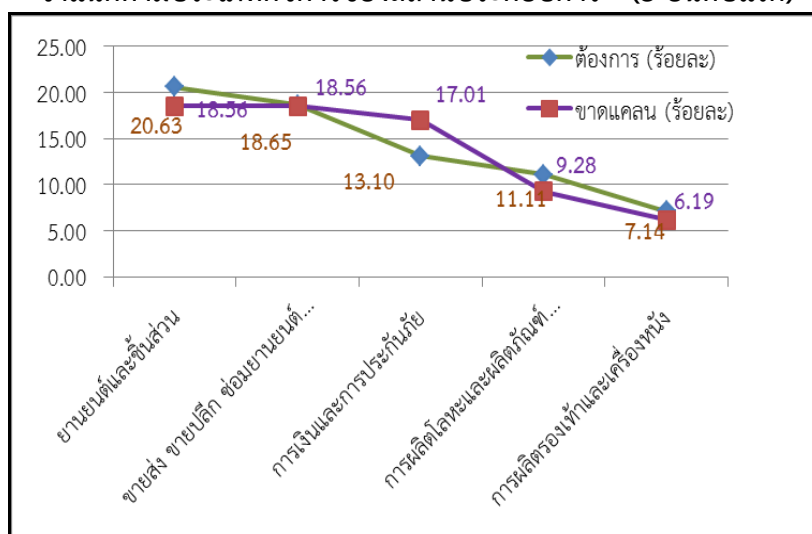

ที่มา : ระบบฐานข้อมูลแผนพัฒนากำลังคน(PMANP) กระทรวงแรงงาน (ข้อมูล ณ วันที่ 25 สิงหาคม 2557)

สำหรับสาขาอาชีพที่มีความต้องการแรงงาน (จำแนกตามวุฒิการศึกษา) ได้แก่ อาชีพนัก
แนะแนว เจ้าหน้าที่แนะแนว ; ที่ปรึกษาและแนะแนวการประกอบอาชีพ โดยเป็นความต้องการแรงงานที่มี
ระดับการศึกษาปริญญาตรีมากที่สุด รองลงมาได้แก่ อาชีพช่างก่อสร้าง และอาชีพพนักงานขายสินค้า (ประจำ
ร้าน) ; พนักงานขายของหน้าร้าน

สำหรับอาชีพที่ขาดแคลนแรงงานมากที่สุด (จำแนกตามทักษะฝีมือ) คือ อาชีพนักแนะแนว
เจ้าหน้าที่แนะแนว, ที่ปรึกษาและแนะแนวการประกอบอาชีพ โดยเป็นการขาดแคลนแรงงานฝีมือ รองลงมา
ได้แก่ อาชีพช่างก่อสร้าง โดยส่วนใหญ่เป็นการขาดแคลนแรงงานกึ่งฝีมือ และอาชีพช่างยนต์ ช่างเชื่อมและช่าง
ตัดโลหะอื่น ๆ ส่วนใหญ่เป็นการขาดแคลนแรงงานฝีมือมากที่สุด

ผลการสำรวจข้อมูลอุปสงค์แรงงานในเชิงคุณภาพ

1) ความต้องการด้านความรู้

จากการสำรวจข้อมูลในเชิงคุณภาพเกี่ยวกับระดับต้องการด้านความรู้ของพนักงานในแต่ละประเภท
กิจการ โดยเปรียบเทียบระดับความต้องการด้านความรู้ที่เป็นจริงในปัจจุบันกับระดับความต้องการด้านความรู้ที่
ผู้ประกอบการคาดหวังไว้ พบว่าในแต่ละประเภทกิจการและแต่ละกลุ่มแรงงาน จะมีช่องว่างระหว่างความรู้ที่มี
อยู่จริงกับระดับความรู้ที่ผู้ประกอบการคาดหวังไว้แตกต่างกันไป ทั้งนี้ในภาพรวมของทุกกิจการ พบว่า ในแรงงาน
ทุกกลุ่มฝีมือ ยังมีปัญหาระดับความรู้ในด้านต่าง ๆ ที่เป็นอยู่จริงต่ำกว่าระดับที่ผู้ประกอบการคาดหวังพอสมควร
โดยเฉพาะกลุ่มแรงงานกึ่งฝีมือจะมีปัญหาความแตกต่างของความรู้ด้านธุรกิจมากที่สุด รองลงมา คือ ความรู้ด้าน
วิทยาศาสตร์และเทคโนโลยีสมัยใหม่ และแรงงานฝีมือจะมีปัญหาความแตกต่างของความรู้ด้านธุรกิจมากที่สุด

2) ความต้องการด้านทักษะ

จากการสำรวจข้อมูลในเชิงคุณภาพเกี่ยวกับระดับความต้องการด้านทักษะของพนักงานในแต่ละ
ประเภทกิจการ โดยเปรียบเทียบระดับความต้องการด้านทักษะที่เป็นจริงในปัจจุบันกับระดับความต้องการด้านทักษะ
ที่ผู้ประกอบการคาดหวังไว้ พบว่าในแต่ละประเภทกิจการและแต่ละกลุ่มแรงงาน จะมีช่องว่างระหว่างความ
ต้องการด้านทักษะที่มีอยู่จริงกับระดับความต้องการด้านทักษะที่ผู้ประกอบการคาดหวังไว้แตกต่างกันไป ทั้งนี้
ในภาพรวมของทุกกิจการ พบว่า ในแรงงานทุกกลุ่มฝีมือ ยังมีปัญหาระดับความต้องการด้านทักษะที่เป็นอยู่จริง
ต่ำกว่าระดับที่ผู้ประกอบการคาดหวังพอสมควร โดยเฉพาะทักษะด้านการใช้ภาษาต่างประเทศจะมีปัญหาความ
แตกต่างของกลุ่มแรงงานฝีมือ และแรงงานกึ่งฝีมือมากที่สุด รองลงมา คือ ทักษะการใช้คอมพิวเตอร์ จะมีปัญหา
ความแตกต่างของกลุ่มแรงงานกึ่งฝีมือ และกลุ่มแรงงานฝีมือ

3) ความต้องการด้านคุณลักษณะ

จากการสำรวจข้อมูลในเชิงคุณภาพเกี่ยวกับระดับคุณลักษณะด้านต่าง ๆ ของพนักงานในแต่ละ
ประเภทกิจการ โดยเปรียบเทียบระดับคุณลักษณะด้านต่าง ๆ ที่เป็นจริงในปัจจุบันกับระดับคุณลักษณะด้านต่าง ๆ
ที่ผู้ประกอบการคาดหวังไว้ พบว่า ในแต่ละประเภทกิจการและแต่ละกลุ่มแรงงาน จะมีช่องว่างที่มีอยู่จริงกับที่
ผู้ประกอบการคาดหวังไว้แตกต่างกันไป ทั้งนี้ในภาพรวมของทุกกิจการ พบว่า ในแรงงานทุกกลุ่มฝีมือ ยังมี
ปัญหาระดับคุณลักษณะด้านต่าง ๆ ที่เป็นอยู่จริงต่ำกว่าระดับที่ผู้ประกอบการคาดหวังพอสมควร โดยเฉพาะ
ด้านความมีระเบียบวินัยจะมีปัญหาความแตกต่างของกลุ่มแรงงานไร้ฝีมือมากที่สุด รองลงมา คือ ด้านความ
ขยันหมั่นเพียร ความใฝ่เรียนรู้ และแรงงานกึ่งฝีมือ จะมีความแตกต่างด้านความใฝ่เรียนรู้อันดับสอง รองลงมา คือ
ด้านความมีระเบียบวินัย และการตรงต่อเวลา

4) สาเหตุของการขาดแคลนแรงงานจังหวัดชัยนาท

จากผลการสำรวจ พบว่า สาเหตุของการขาดแคลนแรงงานนั้น มีสาเหตุมาจาก แรงงานที่มีอยู่ มีความรู้ ทักษะและประสบการณ์ไม่ตรงกับความต้องการมากที่สุด รองลงมา คือ แรงงานมุ่งศึกษาต่อในระดับอุดมศึกษามากขึ้น จนขาดแคลนแรงงานระดับกลาง แรงงานย้ายจากภาคอุตสาหกรรมสู่ภาคเกษตรมากขึ้น ปัญหาการเข้าและออก (Job Turnover) ของแรงงานอยู่ในระดับสูง และปัญหาการลดลงของประชากร ฯลฯ

5) แนวทางการแก้ไขปัญหาการขาดแคลนแรงงานจังหวัดชัยนาท

จากผลการสำรวจ พบว่า สถานประกอบการได้ให้แนวทางในการแก้ไขปัญหาเรื่องการเพิ่มค่าจ้างและสวัสดิการเพื่อจูงใจแรงงานใหม่มากที่สุด รองลงมา คือ การจ้างทำงานล่วงเวลามากขึ้น ใช้เครื่องจักรและเทคโนโลยีทดแทนกำลังแรงงาน และผลิตเท่าที่มีแรงงาน ฯลฯ

การสำรวจข้อมูลผู้สำเร็จการศึกษา (Supply)

ในปี 2557 ได้ดำเนินการสำรวจจำนวนนักเรียน/นักศึกษาที่จบการศึกษาในปีการศึกษา 2555 จากโรงเรียนและสถาบันการศึกษาที่เปิดสอนตั้งแต่ระดับมัธยมศึกษาปีที่ 3 เป็นต้นไปในจังหวัดชัยนาท นั้นพบว่า มีผู้สำเร็จการศึกษาทั้งสิ้น 5,062 คน ระดับ ม.3 จำนวน 2,377 คน (คิดเป็นร้อยละ 46.96) ระดับ ม.6 จำนวน 1,404 คน (คิดเป็นร้อยละ 27.74 ระดับ ปวช. จำนวน 684 คน (คิดเป็นร้อยละ 13.51) และระดับ ปวส./อนุปริญญา จำนวน 597 คน (คิดเป็นร้อยละ 11.79) ตามลำดับ

แผนภูมิ 3-29 ร้อยละของผู้สำเร็จการศึกษา

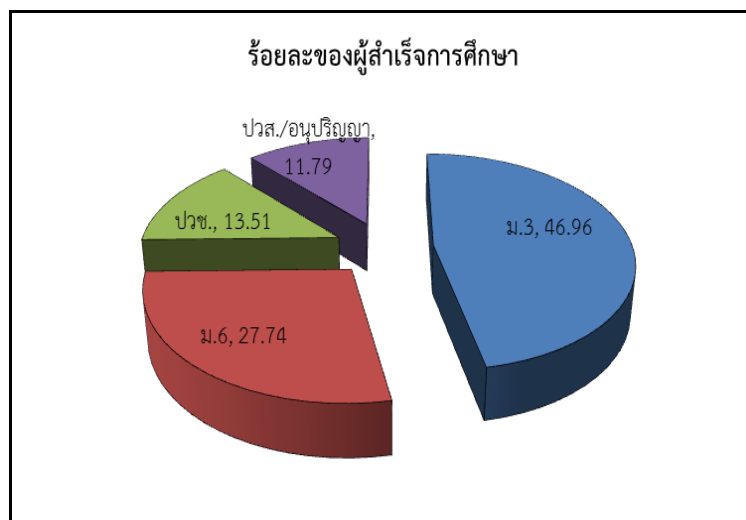

ที่มา : ระบบฐานข้อมูลแผนพัฒนากำลังคน(PMANP) กระทรวงแรงงาน (ข้อมูล ณ วันที่ 25 สิงหาคม 2557)

สำหรับการศึกษาในระดับ ปวช. จำแนกตามสาขาที่สำเร็จการศึกษา พบว่า สาขาอุตสาหกรรมมีผู้สำเร็จการศึกษามากที่สุด คือ จำนวน 347 คน รองลงมา คือ สาขาพาณิชยกรรม/บริหารธุรกิจ จำนวน 225 คน เกษตรกรรม จำนวน 95 คน และสาขาคหกรรม จำนวน 17 คน ส่วนผู้สำเร็จการศึกษาระดับ ปวส./อนุปริญญา พบว่า สาขาอุตสาหกรรมมีผู้สำเร็จการศึกษามากที่สุด คือ จำนวน 328 คน รองลงมา คือ สาขาพาณิชยกรรม/บริหารธุรกิจ จำนวน 191 คน และเกษตรกรรม จำนวน 78 คน

แผนภูมิ 3-30 ผู้สำเร็จการศึกษา ปีการศึกษา 2555 (ระดับ ปวช. ปวส./อนุปริญญา)
จำแนกตามสาขาที่สำเร็จการศึกษา

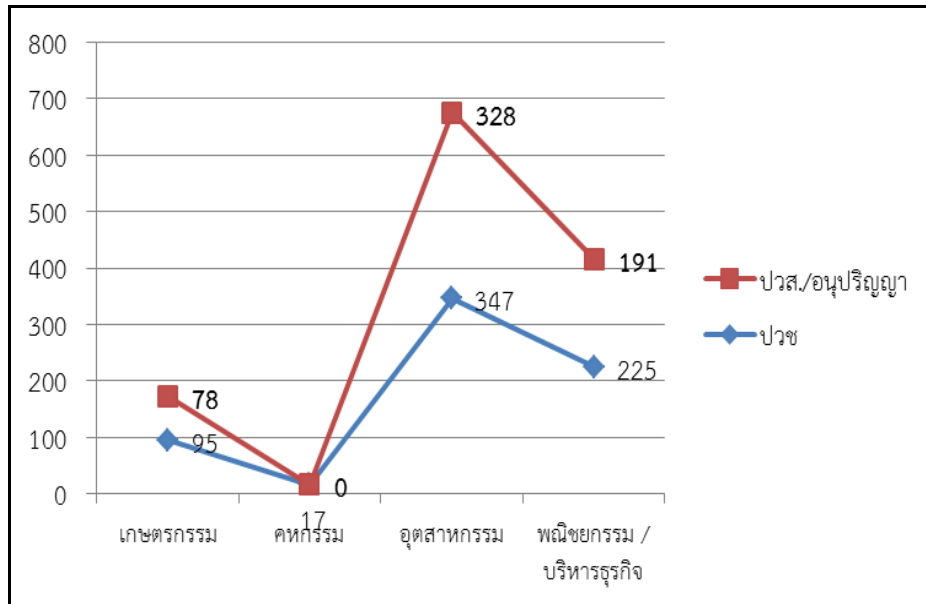

ที่มา : ระบบฐานข้อมูลแผนพัฒนากำลังคน(PMANP) กระทรวงแรงงาน (ข้อมูล ณ วันที่ 25 สิงหาคม 2557)

ส่วนอัตราการเรียนต่อ จากการสำรวจพบว่า ในเกือบทุกระดับการศึกษา เพศหญิงจะมีอัตราการเรียนต่อสูงกว่าเพศชาย โดยมีอัตราการเรียนต่อที่สูงเกินกว่าร้อยละ 50

แผนภูมิ 3-31 อัตราการเรียนต่อจำแนกตามระดับการศึกษา และเพศ

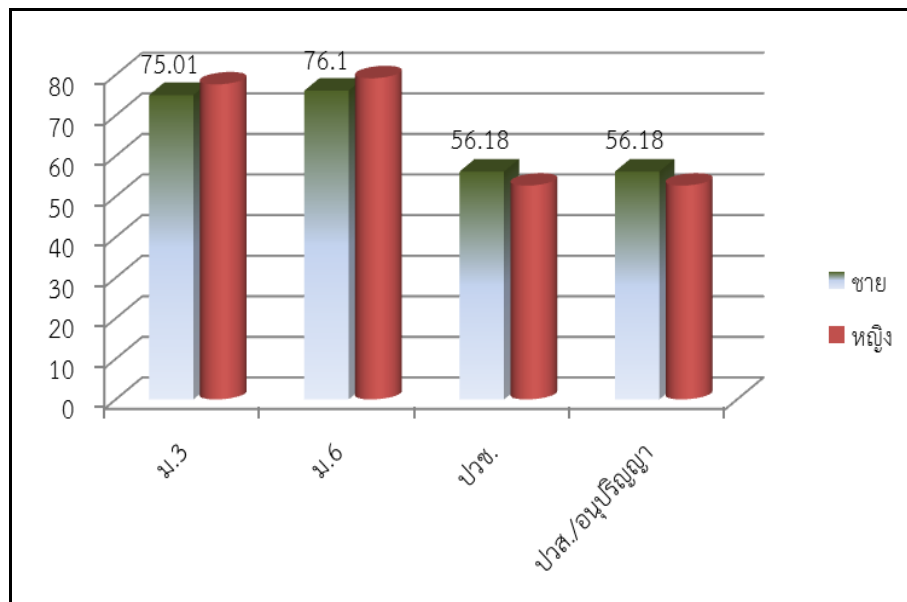

ที่มา : ระบบฐานข้อมูลแผนพัฒนากำลังคน(PMANP) กระทรวงแรงงาน (ข้อมูล ณ วันที่ 25 สิงหาคม 2557)

ส่วนอัตราการมีงานทำ เมื่อพิจารณาจำแนกตามระดับการศึกษา พบว่า ในระดับมัธยมศึกษาตอนต้น (ม.3) นักเรียนชายที่เรียนจบมีอัตราการมีงานทำร้อยละ 48.64 ส่วนนักเรียนหญิงมีอัตราการมีงานทำร้อยละ 53.43 ส่วนระดับมัธยมศึกษาตอนปลาย (ม.6) เพศชายมีอัตราการมีงานทำร้อยละ 59.87 เพศหญิงร้อยละ 61.33 ระดับ ปวช. เพศชายมีอัตราการมีงานทำร้อยละ 24.78 เพศหญิงร้อยละ 34.72 และระดับ ปวส./อนุปริญญา เพศชายมีอัตราการมีงานทำร้อยละ 76.67 เพศหญิงร้อยละ 58.75 ตามแผนภูมิที่ปรากฏ

แผนภูมิ 3-32 อัตราการมีงานทำของผู้สำเร็จการศึกษา จำแนกตามระดับการศึกษา และเพศ

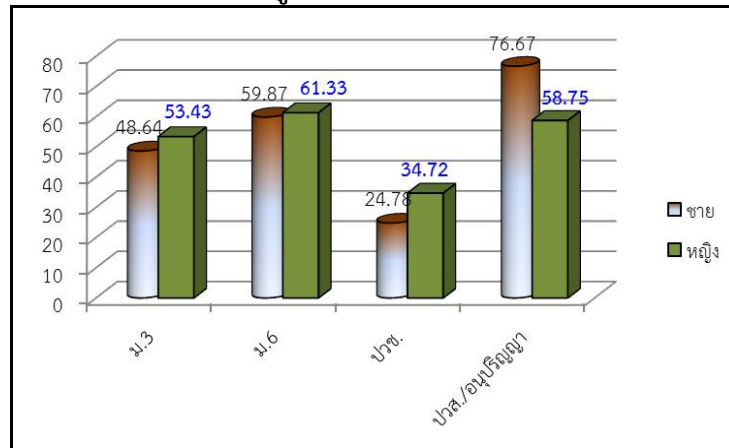

ที่มา : ระบบฐานข้อมูลแผนพัฒนากำลังคน(PMANP) กระทรวงแรงงาน (ข้อมูล ณ วันที่ 25 สิงหาคม 2557)

แรงงานไทยในต่างประเทศ

แรงงานไทยที่ลงทะเบียนไปทำงานต่างประเทศในไตรมาสนี้ พบว่า มีจำนวน 5 คน เป็นเพศชาย จำนวน 2 คน และเพศหญิง จำนวน 3 คน ลดลงจากไตรมาสที่แล้ว ไม่มีจำนวนคนงานที่ขออนุมัติเดินทางไปทำงานต่างประเทศ และการเดินทางกลับไปทำงาน (Re-Entry) จำนวน 28 คน เป็นเพศชายจำนวน 24 คน และเพศหญิง จำนวน 4 คน ลดลงจากไตรมาสที่แล้ว คิดเป็นร้อยละ 30.00 แรงงานส่วนใหญ่ที่นิยมไปทำงานต่างประเทศจะเป็นแรงงานระดับล่างหรือไร้ฝีมือ ซึ่งอาจจะมีผลมาจากประเทศเหล่านั้นขาดแคลนแรงงานไร้ทักษะฝีมือ เช่น งานก่อสร้าง กรรมกร หรือผู้รับใช้ภายในบ้าน และหากแรงงานเหล่านี้ออกไปทำงานต่างประเทศก็ส่งผลให้แรงงานในจังหวัดชัยนาทขาดแคลนแรงงานตามมา

แผนภูมิ 3-33 แรงงานไทยในจังหวัดชัยนาทที่ต้องการไปทำงานต่างประเทศ

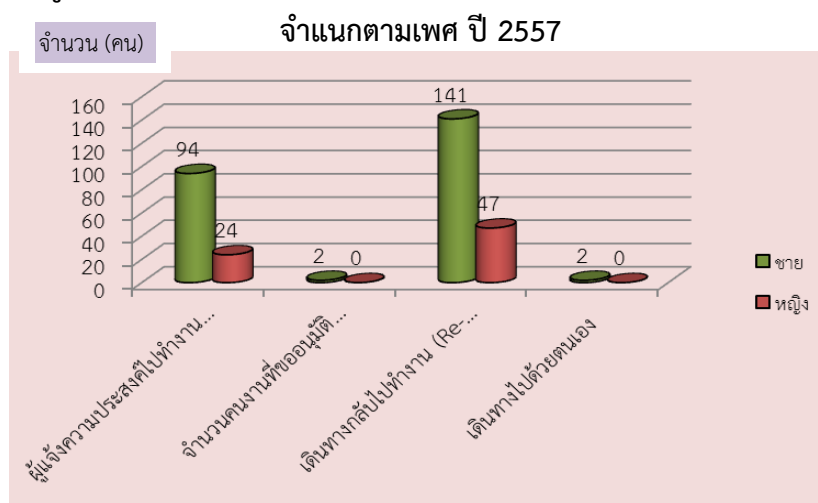

ที่มา : สำนักงานจัดหางานจังหวัดชัยนาท

การพัฒนาศักยภาพแรงงาน

การพัฒนาศักยภาพแรงงาน ในปี 2557 ศูนย์พัฒนาฝีมือแรงงานได้ดำเนินการฝึกอบรมพัฒนาผู้ใช้แรงงานในรูปแบบต่าง ๆ ได้แก่ การฝึกเตรียมเข้าทำงาน การฝึกยกระดับฝีมือ และการทดสอบมาตรฐานฝีมือแรงงาน เพื่อเพิ่มศักยภาพฝีมือแรงงานไทยให้มีมาตรฐานฝีมือทัดเทียมประเทศต่าง ๆ ฯลฯ ขณะเดียวกันเป็นการพัฒนาทักษะให้สอดคล้องกับความต้องการของตลาดแรงงาน โดยภาพรวมของการฝึกต่าง ๆ ใน ปี 2557 มีผู้เข้าร่วมการฝึกทั้งสิ้น 1,569 คน โดยกิจกรรมที่มีผู้เข้าร่วมการฝึกมากที่สุด คือ กิจกรรมยกระดับผลิตภาพแรงงาน จำนวน 714 คน รองลงมา คือ กิจกรรมเพิ่มขีดความสามารถของแรงงานรองรับประชาคมอาเซียน จำนวน 168 คน กิจกรรมพัฒนาศักยภาพแรงงานเพื่อรองรับการจ่ายค่าจ้างตามมาตรฐานฝีมือแรงงาน จำนวน 160 คน และกิจกรรมทดสอบมาตรฐานฝีมือแรงงาน จำนวน 152 คน รายละเอียดปรากฏตามแผนภูมิ

ตารางที่ 3-1 แสดงผู้เข้าร่วมกิจกรรม ประจำปี 2557

กิจกรรม	จำนวนผู้เข้าร่วม
กิจกรรมยกระดับผลิตภาพแรงงาน	714
กิจกรรมเพิ่มขีดความสามารถของแรงงานรองรับประชาคมอาเซียน	168
กิจกรรมพัฒนาศักยภาพแรงงานเพื่อรองรับการจ่ายค่าจ้างตามมาตรฐานฝีมือแรงงาน	160
กิจกรรมทดสอบมาตรฐานฝีมือแรงงาน	152
กิจกรรมพัฒนาฝีมือเพื่อเพิ่มโอกาสในการประกอบอาชีพ	67
การฝึกยกระดับฝีมือแรงงาน	60
กิจกรรมฝึกอาชีพแรงงานกลุ่มเฉพาะ	60
กิจกรรมเพิ่มขีดความสามารถในการแข่งขัน	45
การฝึกเตรียมเข้าทำงาน	43
กิจกรรมพัฒนา/ส่งเสริมการประกอบอาชีพอิสระ	40
กิจกรรมฝึกอบรมผู้ประกอบการอาหารรองรับครัวไทยสู่ครัวโลก	40
กิจกรรมฝึกอบรมฝีมือแรงงานตามโครงการอันเนื่องมาจากพระราชดำริ	20
รวมผู้เข้าร่วมกิจกรรมปี 2557	1,569

แผนภูมิ 3-34 จำนวนผู้เข้าร่วมการฝึกอบรม จำแนกตามกิจกรรม 5 อันดับแรก

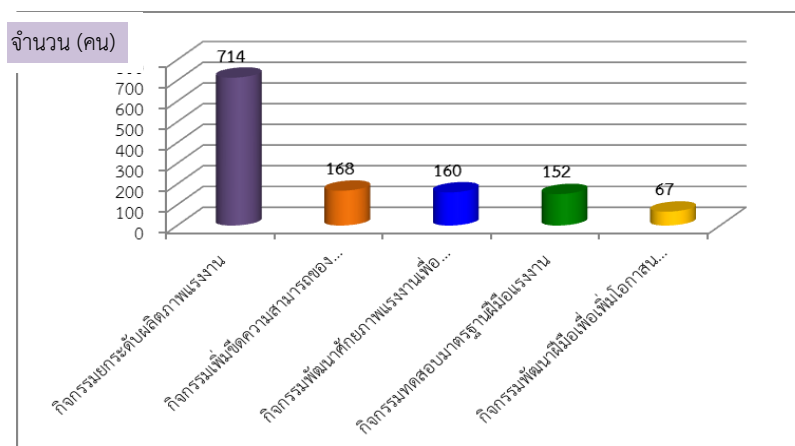

ที่มา : ศูนย์พัฒนาฝีมือแรงงานจังหวัดชัยนาท

กิจกรรมยกระดับผลิตภาพแรงงาน

มีผู้เข้าร่วมการฝึก จำนวน 714 คน โดยแยกเป็นกลุ่มแรงงานในสถานประกอบการ จำนวน 508 คน แรงงานนอกระบบ จำนวน 217 คน

แผนภูมิ 3-35 กิจกรรมยกระดับผลิตภาพแรงงาน จำแนกตามกลุ่มอาชีพ ปี 2557

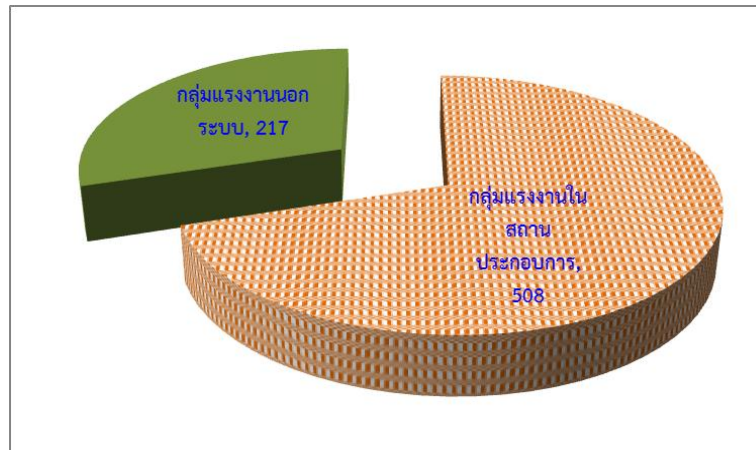

ที่มา : ศูนย์พัฒนาฝีมือแรงงานจังหวัดชัยนาท

สำหรับกลุ่มแรงงานในสถานประกอบการ สาขาที่มีผู้เข้าร่วมมากที่สุด คือ เทคนิคการสอนงานและการเป็นหัวหน้างาน รองลงมา คือ การเพิ่มผลิตภาพในกระบวนการผลิต ส่วนกลุ่มแรงงานนอกระบบ สาขาที่มีผู้เข้าร่วมมากที่สุด คือ การเย็บกระเป๋าผ้าด้วยมือ รองลงมา คือ สาขาการทำไม้กวาดทางมะพร้าว การผูกผ้าด้วยมือ เป็นต้น

กิจกรรมเพิ่มขีดความสามารถของแรงงานรองรับประชาคมอาเซียน

มีผู้เข้าร่วมกิจกรรม จำนวน 168 คน สำหรับสาขาที่มีผู้ฝึกมากที่สุดคือ ผู้ประกอบอาหารไทยระดับ 1 รองลงมาคือ การพูดอังกฤษคำต่อคำเพื่อการทำงาน ระดับ 1 พนักงานนวดไทย ระดับ 1 และภาษาอังกฤษสำหรับพนักงานนวดไทย เป็นต้น

กิจกรรมพัฒนาศักยภาพแรงงานเพื่อรองรับการจ่ายค่าจ้างตามมาตรฐานฝีมือแรงงาน

มีผู้เข้าร่วมกิจกรรม จำนวน 160 คน สาขาที่มีผู้ฝึกมากที่สุด ได้แก่ ช่างบำรุงรักษารถยนต์ รองลงมาคือ ช่างเครื่องปรับอากาศในบ้านและการพาณิชย์ขนาดเล็ก ระดับ 1 และช่างเขียนแบบเครื่องกลด้วยคอมพิวเตอร์ ระดับ 1 เป็นต้น

กิจกรรมทดสอบมาตรฐานฝีมือแรงงาน

มีผู้เข้าร่วมกิจกรรม จำนวน 152 คน สาขาที่มีผู้ทดสอบมากที่สุด ได้แก่ ช่างก่ออิฐ รองลงมาคือ ช่างโทรคมนาคม และช่างอิเล็กทรอนิกส์ เป็นต้น

กิจกรรมพัฒนาฝีมือเพื่อเพิ่มโอกาสในการประกอบอาชีพ

มีผู้เข้าร่วมกิจกรรม จำนวน 67 คน สาขาที่มีผู้ฝึกมากที่สุด ได้แก่ การประกอบอาหารจานเดียว รองลงมาคือ การทำผลิตภัณฑ์จักสาน

ที่มา : ศูนย์พัฒนาฝีมือแรงงานจังหวัดชัย

การคุ้มครองแรงงานและสวัสดิการ

การตรวจแรงงาน

กระทรวงแรงงานนอกจากมีภารกิจด้านการส่งเสริมการมีงานทำ การพัฒนาฝีมือแรงงานเพื่อยกระดับฝีมือให้เป็นที่ยอมรับของตลาดแรงงาน และทัดเทียมมาตรฐานสากลแล้ว อีกภารกิจหนึ่งที่เกิดขึ้นต่อเนื่องภายหลังการส่งเสริมให้คนมีงานทำแล้ว คือ ภารกิจด้านการคุ้มครองลูกจ้าง นายจ้าง ให้ได้รับความเป็นธรรมในการจ้างงาน โดยสำนักงานสวัสดิการและคุ้มครองแรงงานจังหวัดชัยนาท หน่วยงานในสังกัดกระทรวงแรงงานเป็นหน่วยงานที่มีบทบาทในการคุ้มครองผู้ใช้แรงงานให้ได้รับความเป็นธรรมจากการจ้างงาน ภายใต้พระราชบัญญัติคุ้มครองแรงงานเพื่อไม่ให้ถูกเอารัดเอาเปรียบจากนายจ้างโดยมีจุดมุ่งหมายสูงสุด คือ ให้มีคุณภาพชีวิตที่ดีขึ้น ขณะเดียวกันในอีกด้านหนึ่งก็ต้องผดุงไว้ซึ่งความยุติธรรมกับฝ่ายนายจ้าง กล่าวคือ ไม่โอนเอียงไปด้านใดด้านหนึ่ง ทั้งนี้ มาตรการที่จะช่วยให้ผู้ใช้แรงงานได้รับรายได้และสวัสดิการที่เป็นธรรมเพียงพอต่อการดำรงชีวิต รวมถึงได้รับการคุ้มครองแรงงานให้มีคุณภาพชีวิตที่ดีขึ้นได้ คือ การตรวจสถานประกอบการเพื่อให้แน่ใจว่าผู้ใช้แรงงานได้รับการปฏิบัติและดูแลตามกฎหมายขณะเดียวกันจะเป็นมาตรการในการกระตุ้นให้สถานประกอบการเอาใจใส่ดูแลลูกจ้างของตนให้มากขึ้นอีกด้วย สำหรับ ปี 2557 สำนักงานสวัสดิการและคุ้มครองแรงงานจังหวัดชัยนาท ได้ดำเนินการตรวจสถานประกอบการด้านความคุ้มครอง ทั้งสิ้น 142 แห่ง มีลูกจ้างที่ผ่านการตรวจหรือได้รับการคุ้มครองรวม 4,641 คน จำแนกเป็นเพศชาย 1,968 คน เพศหญิง 2,673 คน

ในส่วนผลการตรวจ พบว่า สถานประกอบการส่วนใหญ่ร้อยละ 89.4 (127 แห่ง) ปฏิบัติถูกต้องตามกฎหมาย ขณะที่สถานประกอบการที่ปฏิบัติไม่ถูกต้องตามกฎหมายคุ้มครองแรงงานมีร้อยละ 10.6 (15 แห่ง) เมื่อสำนักงานสวัสดิการและคุ้มครองแรงงานจังหวัดชัยนาท ตรวจพบว่าสถานประกอบการไม่ปฏิบัติตามกฎหมายคุ้มครองแรงงาน จะมีการดำเนินการเพื่อให้สถานประกอบการนั้นปฏิบัติให้ถูกต้องตามกฎหมายแรงงาน เพื่อให้เกิดความเป็นธรรมแก่ลูกจ้าง ได้แก่ การแนะนำให้ปฏิบัติในสิ่งที่ถูกต้อง การออกหนังสือเชิญพบการออกคำสั่งให้ดำเนินการ การเปรียบเทียบปรับ หรือการส่งเรื่องดำเนินคดี ทั้งนี้ การจะดำเนินการในลักษณะใดจะพิจารณาตามความรุนแรงของปัญหา

สำหรับการตรวจความปลอดภัยในการทำงาน ซึ่งเป็นเครื่องมือในการคุ้มครองดูแลความปลอดภัย อาชีวอนามัย และสภาพแวดล้อมในการทำงานของลูกจ้าง นอกจากนี้การตรวจความปลอดภัยในการทำงานยังเป็นอีกมาตรการหนึ่งที่ทำเนิการเพื่อกระตุ้นส่งเสริมให้เจ้าของสถานประกอบการเห็นความสำคัญและตระหนักถึงเรื่องความปลอดภัยในการทำงาน เพราะหากการทำงานมีความปลอดภัยย่อมส่งผลถึงคุณภาพชีวิตที่ดีของผู้ใช้แรงงานตามมา เมื่อคนงานมีคุณภาพชีวิตที่ดีจะทำงานอย่างมีความสุขและจะส่งผลต่อผลผลิตที่เพิ่มสูงขึ้นของสถานประกอบการอันนำไปสู่ผลกำไรตามมานั่นเอง ในปี 2557 สำนักงานสวัสดิการและคุ้มครองแรงงานจังหวัดชัยนาท ได้ดำเนินการตรวจความปลอดภัยในสถานประกอบการทั้งสิ้น 87 แห่ง ลูกจ้างที่ผ่านการตรวจทั้งสิ้น 4,029 คน จำนวนสถานประกอบการที่ผ่านการตรวจและปฏิบัติถูกต้อง จำนวน 83 แห่ง หรือร้อยละ 95.4 และปฏิบัติไม่ถูกต้องตามกฎหมายความปลอดภัยในการทำงาน จำนวน 4 แห่ง หรือร้อยละ 4.6 ของสถานประกอบการที่ผ่านการตรวจทั้งหมด

การประสบอันตราย/เจ็บป่วยจากการทำงาน

สำหรับการประสบอันตรายหรือเจ็บป่วยเนื่องจากการทำงานในปี 2557 พบว่า การประสบอันตรายหรือเจ็บป่วยเนื่องมาจากการทำงานทั้งสิ้น 154 ราย โดยส่วนใหญ่เป็นการประสบอันตรายหรือ

เจ็บป่วยในสถานประกอบการที่มีลูกจ้าง ขนาด 51-100 คน มีจำนวน 29 ราย คิดเป็นร้อยละ 18.8 รองลงมา คือ ขนาด 1,000 คนขึ้นไป มีจำนวน 26 ราย คิดเป็นร้อยละ 16.9 ขนาด 501-1,000 คน มีจำนวน 24 ราย คิดเป็นร้อยละ 15.6 และขนาด 1-10 คน มีจำนวน 19 ราย คิดเป็นร้อยละ 12.3 ตามแผนภูมิ 3-19

**แผนภูมิ 3-35 ผู้ประสบอันตรายหรือเจ็บป่วยเนื่องจากการทำงานในจังหวัดชัยนาท
จำแนกตามขนาดสถานประกอบการ ปี 2557**

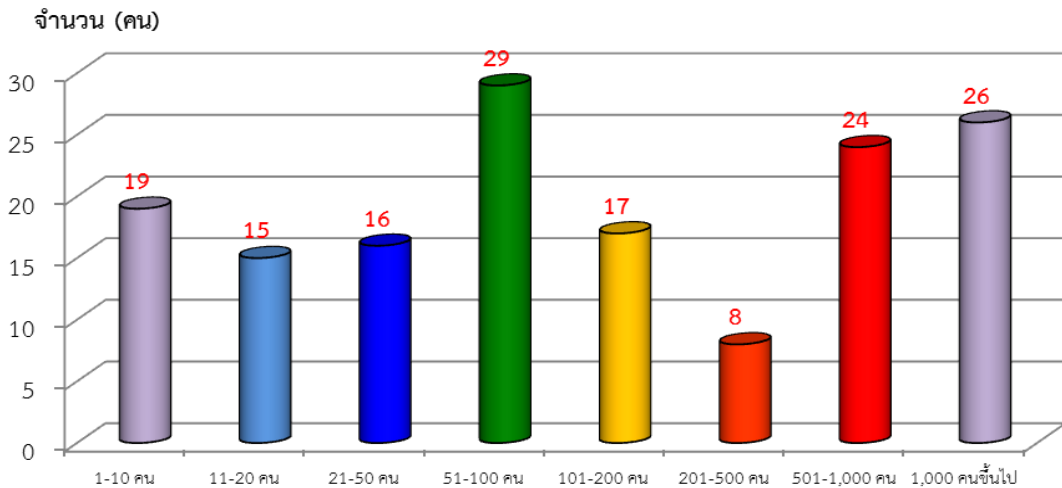

ที่มา : สำนักงานประกันสังคมจังหวัดชัยนาท

เมื่อพิจารณาผู้ประสบอันตรายหรือเจ็บป่วยจากการทำงาน จำนวน 154 ราย ตามประเภท ความร้ายแรง พบว่า ส่วนใหญ่จะหยุดงานไม่เกิน 3 วัน มีจำนวน 115 ราย คิดเป็นร้อยละ 74.7 รองลงมาเป็น หยุดงานเกิน 3 วัน จำนวน 37 ราย คิดเป็นร้อยละ 24.0 และตาย จำนวน 2 ราย คิดเป็นร้อยละ 1.3 ส่วน ประเภทอื่น ๆ ไม่มีผู้ประสบอันตรายจากการทำงาน

**แผนภูมิ 3-36 ผู้ประสบอันตรายหรือเจ็บป่วยเนื่องจากการทำงานในจังหวัดชัยนาท
จำแนกตามประเภทการประสบอันตราย ปี 2557**

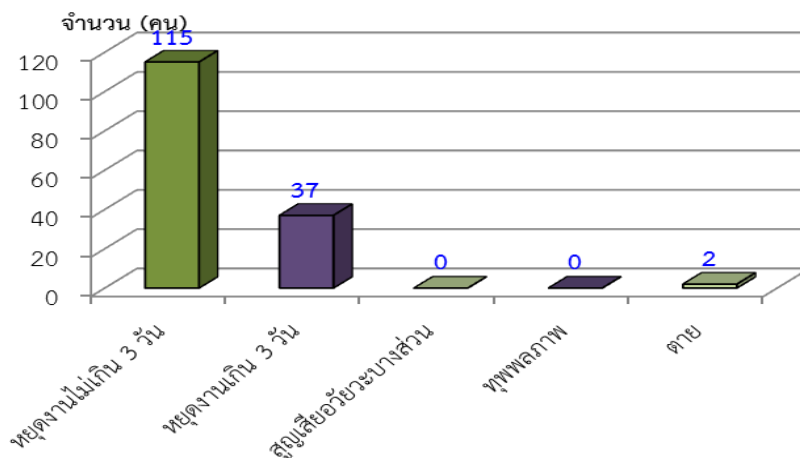

ที่มา : สำนักงานประกันสังคมจังหวัดชัยนาท

สำหรับสาเหตุของการประสบอันตรายเนื่องจากการทำงาน พิจารณาใน 5 อันดับแรกสรุปได้ ดังนี้ วัตถุหรือสิ่งของกระแทก/ชน จำนวน 36 ราย รองลงมาคือ วัตถุหรือสิ่งของตัด/บาด/ทิ่มแทง จำนวน 30 ราย วัตถุหรือสิ่งของหรือสารเคมีกระเด็นเข้าตา จำนวน 25 วัตถุหรือสิ่งของพังทลาย/หล่นทับ จำนวน 16 ราย และ ตกจากที่สูง จำนวน 9 ราย ซึ่งตัวเลขดังกล่าวสอดคล้องกับความรุนแรงหรือประเภทความร้ายแรงที่พบว่า มีการหยุดงานไม่เกิน 3 วันสูงสุด

แผนภูมิ 3-37 สาเหตุการประสบอันตรายเนื่องจากการทำงาน (5 อันดับแรก) ปี 2557

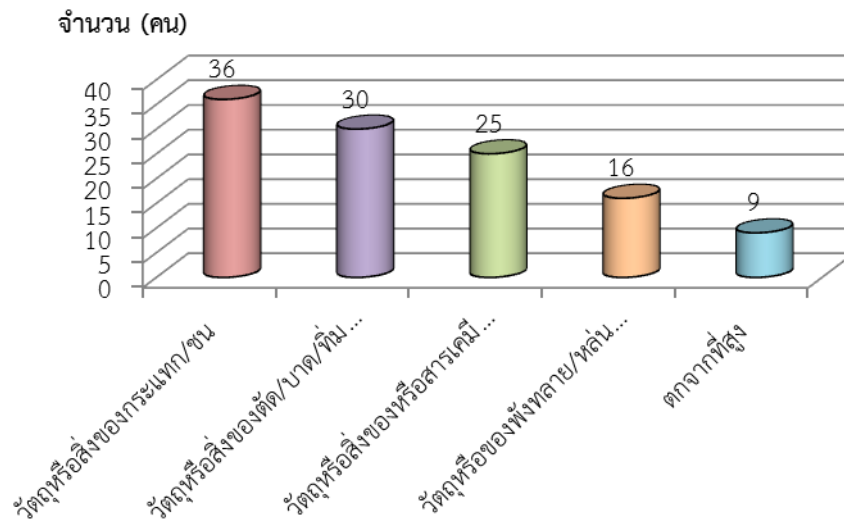

ที่มา : สำนักงานประกันสังคมจังหวัดชัยนาท

การแรงงานสัมพันธ์

นอกเหนือจากภารกิจด้านการคุ้มครองแรงงานและดูแลด้านความปลอดภัย ทั้งแก่ลูกจ้างและนายจ้างแล้ว กระทรวงแรงงานโดยสำนักงานสวัสดิการและคุ้มครองแรงงานจังหวัดชัยนาท ยังมีภารกิจในการส่งเสริมและพัฒนาระบบแรงงานสัมพันธ์ ให้เหมาะสมและสอดคล้องกับเศรษฐกิจ สังคม เพื่อป้องกันความขัดแย้ง และเสริมสร้างความร่วมมือที่ดีต่อกันระหว่างนายจ้าง ลูกจ้าง และผู้มีส่วนเกี่ยวข้อง โดยมีเป้าหมายหลักเพื่อสร้างสันติสุขในวงการแรงงาน ให้นายจ้างและลูกจ้างไม่เกิดปัญหาขัดแย้งขึ้น เมื่อปัญหาข้อขัดแย้งไม่มีพลังในการขับเคลื่อนงานหรือทีมงานก็จะดิ้นไปสู่การเพิ่มผลผลิตหรือเพิ่มผลิตภาพในการปฏิบัติงาน ลูกจ้างหรือผู้ใช้แรงงานมีความสุขในการทำงาน คุณภาพชีวิตวัยอมติขึ้น ขณะเดียวกันนายจ้างก็มีความสุขเนื่องจากมีผลผลิตเพิ่มขึ้นเป็นผลกำไรตามมา แต่ทั้งนี้ในจังหวัดชัยนาทไม่มีองค์การเพื่อทำหน้าที่เป็นตัวแทนของนายจ้างและลูกจ้าง และสำหรับการเกิดข้อเรียกร้องหรือข้อพิพาทแรงงานในจังหวัดชัยนาทไม่มีเกิดขึ้น

การเลิกจ้างแรงงาน

สำนักงานประกันสังคมจังหวัดชัยนาทรายงานสถานการณ์เลิกจ้าง ปี 2557 ไม่มีสถานประกอบการที่เลิกกิจการ/เลิกจ้างลูกจ้าง

การสวัสดิการแรงงาน

กิจกรรมที่ช่วยสนับสนุนส่งเสริมให้ผู้ใช้แรงงานมีคุณภาพชีวิตที่ดีขึ้นนอกเหนือจากการตรวจสถานประกอบการเพื่อให้การคุ้มครองให้ผู้ใช้แรงงานตามที่ได้กล่าวมาแล้วนั้น สำนักงานสวัสดิการและคุ้มครองแรงงานจังหวัดชัยนาท ยังมีการส่งเสริมการจัดสวัสดิการแรงงานในสถานประกอบการ โดยในปี 2557 ได้ดำเนินการส่งเสริมให้สถานประกอบการจัดสวัสดิการในรูปแบบต่าง ๆ แก่ลูกจ้างหรือผู้ใช้แรงงาน ไม่ว่าจะเป็นการส่งเสริมการให้บริการด้านสวัสดิการแรงงานนอกเหนือจากที่กฎหมายกำหนด หรือมีการส่งเสริมความรู้เกี่ยวกับสวัสดิการแรงงานโดยการอบรมให้ความรู้แก่นายจ้าง ลูกจ้าง ผู้ใช้แรงงาน เป็นต้น

การประกันสังคม

ภารกิจด้านการประกันสังคมเป็นอีกภารกิจที่กระทรวงแรงงาน โดยสำนักงานประกันสังคมจังหวัดชัยนาท มีหน้าที่ต้องดูแลผู้ใช้แรงงานเพื่อให้มีคุณภาพชีวิตที่ดีขึ้นและมีหลักประกันชีวิตที่มั่นคงเมื่อยามแก่ชราอีกด้วย ข้อมูล ณ เดือนธันวาคม 2557 พบว่า มีสถานประกอบการที่ขึ้นทะเบียนประกันสังคมทั้งสิ้น 928 แห่ง ผู้ประกันตนทั้งสิ้น 34,4748 ราย แยกเป็นหน่วยงานราชการ จำนวน 209 แห่ง และเอกชน จำนวน 719 แห่ง โดยส่วนใหญ่เป็นสถานประกอบการขนาด น้อยกว่า 10 คน เป็นจำนวน 651 แห่ง คิดเป็นร้อยละ 70.15 (ตารางภาคผนวก 15)

ตารางที่ 3-2 จำนวนสถานประกอบการที่ขึ้นทะเบียนประกันสังคมในจังหวัดชัยนาท

ขนาดสถานประกอบการ	สถานประกอบการ (แห่ง)		
	เอกชน	ราชการ	รวม
น้อยกว่า 10 คน	531	120	651
11-20 คน	100	44	144
21-50 คน	51	28	79
51-100 คน	19	11	30
100 คนขึ้นไป	18	6	24
รวม	719	209	928

ที่มา : สำนักงานประกันสังคมจังหวัดชัยนาท

ปัจจุบันจังหวัดชัยนาท มีสถานพยาบาลในสังกัดประกันสังคมที่เป็นสถานพยาบาลของรัฐบาล จำนวน 1 แห่ง และสถานพยาบาลเอกชน จำนวน 1 แห่ง

ในด้านสถานะเงินกองทุน พบว่า กองทุนเงินทดแทน ณ สิ้นเดือนธันวาคม 2557 พบว่า มีนายจ้าง จำนวน 612 แห่ง ลูกจ้าง 11,612 คน มีการจ่ายเงินสมทบ จำนวน 333,835 บาท และจ่ายเงินทดแทน จำนวน 78,045 บาท ส่วนสถานะของกองทุนประกันสังคม ณ เดือนธันวาคม 2557 มีเงินสมทบ จำนวน 13.87 ล้านบาท เงินออมชราภาพ จำนวน 8.23 ล้านบาท และในช่วงไตรมาส 4 (ตุลาคม – ธันวาคม 2557) จำนวนการใช้บริการของกองทุนประกันสังคม พิจารณาตามประเภทของประโยชน์ทดแทน ซึ่งมี 7 กรณี

ได้แก่ เจ็บป่วย คลอดบุตร พุทธภาพ ตาย สงเคราะห์บุตร ชราภาพ และว่างงาน พบว่า จำนวนผู้ใช้บริการมีทั้งสิ้น 14,370 ราย คิดเป็นร้อยละ 41.35 ของผู้ประกันตนทั้งหมด ซึ่งจำนวนผู้ใช้บริการในไตรมาสที่เพิ่มขึ้นจากไตรมาสที่แล้วที่มีจำนวน 7,309 ราย สำหรับประเภทประโยชน์ทดแทนที่ผู้ประกันตนใช้บริการสูงสุดในไตรมาสนี้ได้แก่ กรณีสงเคราะห์บุตร มีผู้ประกันตนใช้บริการ จำนวน 10,904 ราย คิดเป็นร้อยละ 75.88 ของผู้ใช้บริการทั้งหมด รองลงมาได้แก่ กรณีว่างงาน จำนวน 1,475 ราย คิดเป็นร้อยละ 10.26 ตามลำดับ

**แผนภูมิ 3-38 ผู้ประกันตนในจังหวัดชัยนาทที่ใช้บริการกองทุนประกันสังคม
จำแนกตามประเภทประโยชน์ทดแทน ไตรมาส 4 ปี 2557**

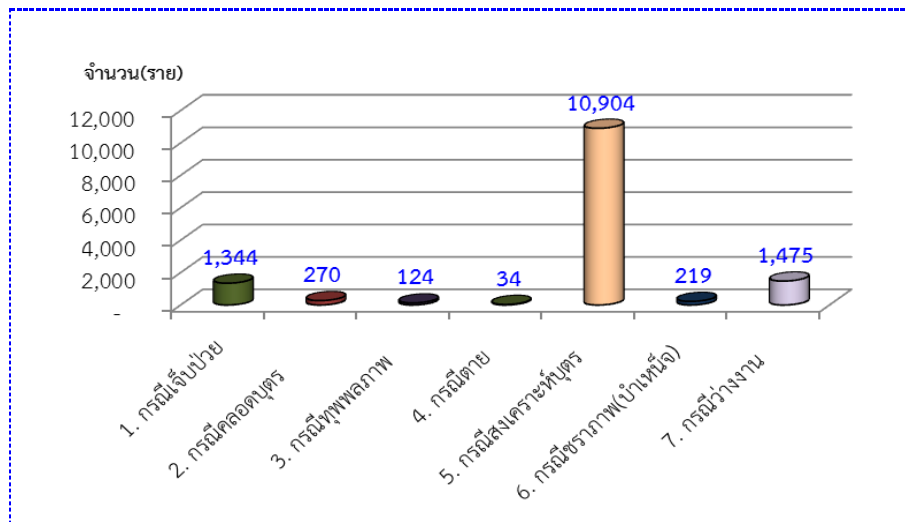

ที่มา : สำนักงานประกันสังคมจังหวัดชัยนาท

หากพิจารณาตามปริมาณการจ่ายเงินประโยชน์ทดแทน จะพบว่าการจ่ายเงินทั้งสิ้น 19,668,338 บาท โดยกรณีคลอดบุตร มีการจ่ายเงินสูงสุดถึง 6,167,610 บาท คิดเป็นร้อยละ 31.36 ของเงินประโยชน์ทดแทนที่จ่าย รองลงมาคือ กรณีชราภาพ จำนวน 5,107,323 บาท คิดเป็นร้อยละ 25.97 กรณีสงเคราะห์บุตร จำนวน 4,668,350 บาท คิดเป็นร้อยละ 23.74

**แผนภูมิ 3-39 การจ่ายประโยชน์ทดแทนจังหวัดชัยนาท
จำแนกตามประเภทประโยชน์ทดแทน ไตรมาส 4 ปี 2557**

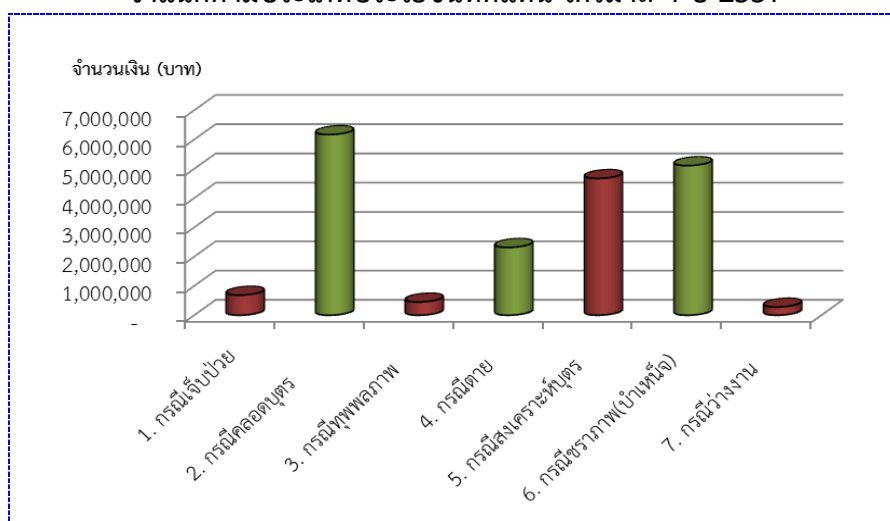

ที่มา : สำนักงานประกันสังคมจังหวัดชัยนาท



ตารางภาคผนวก

ตาราง 1 ตัวชี้วัดภาวะแรงงานจังหวัดชัยนาท

ตัวชี้วัด	เฉลี่ยปี 2555	เฉลี่ยปี 2556	พ.ศ. 2557				เฉลี่ยปี 2557
			ไตรมาส 1	ไตรมาส 2	ไตรมาส 3	ไตรมาส 4	
อัตราการมีส่วนร่วมในกำลังแรงงานจังหวัดชัยนาท	71.51	71.03	71.47	68.28	69.7	69.81	69.82
อัตราการจ้างงานในภาคเกษตรต่อกำลังแรงงานผู้มีงานทำจังหวัดชัยนาท	43.65	46.52	45.62	39.60	42.82	42.16	42.55
อัตราการจ้างงานนอกเกษตรต่อกำลังแรงงานผู้มีงานทำจังหวัดชัยนาท	56.35	53.48	54.38	60.40	57.72	57.84	57.59
อัตราการจ้างงานในภาคอุตสาหกรรมการผลิตจังหวัดชัยนาท	12.42	10.77	10.63	12.28	10.00	11.47	11.10
อัตราการเปลี่ยนแปลงของจำนวนผู้ประกันตนในระบบประกันสังคม (มาตรา 33) จังหวัดชัยนาท	0.91	0.23	3.07	3.40	1.40	1.38	2.31
อัตราการเปลี่ยนแปลงของจำนวนผู้ประกันตนที่ขอรับประโยชน์ทดแทนกรณีว่างงาน จังหวัดชัยนาท	7.97	18.85	-32.58	-34.83	-16.94	32.20	18.85
อัตราการเปลี่ยนแปลงของจำนวนผู้ประกันตนที่ขอรับประโยชน์ทดแทนกรณีเลิกจ้าง จังหวัดชัยนาท	94.08	199.82	-100.00	-100.00	-100.00	-100.00	199.82
อัตราการบรรจุนานต่อผู้สมัครงานจังหวัดชัยนาท	50.62	19.94	27.41	30.64	54.27	39.18	19.94
อัตราการบรรจุนานต่อตำแหน่งงานว่างจังหวัดชัยนาท	21.27	66.85	97.04	119.46	91.44	107.14	66.85
อัตราการว่างงานจังหวัดชัยนาท	0.76	1.13	1.71	2.65	1.41	1.58	1.84
อัตราการจ้างงานแรงงานต่างด้าวต่อจำนวนผู้มีงานทำทั้งหมดจังหวัดชัยนาท	0.38	0.41	0.61	0.60	0.57	1.03	0.70
อัตราการจ้างงานแรงงานต่างด้าว 3 สัญชาติ (พม่า ลาว กัมพูชา) จังหวัดชัยนาท	0.36	0.39	0.58	0.57	0.54	1.00	0.67
อัตราการไม่ปฏิบัติตามกฎหมายคุ้มครองแรงงานของสถานประกอบการจังหวัดชัยนาท	0.93	43.34	2.17	15.79	0.00	30.77	43.34
อัตราการไม่ปฏิบัติตามข้อกำหนดความปลอดภัยของสถานประกอบการจังหวัดชัยนาท	0.00	30.77	0.00	18.18	0.00	0.00	30.77
อัตราการเกิดข้อพิพาทแรงงานต่อสถานประกอบการ 100,000 แห่ง จังหวัดชัยนาท	0.00	0.00	0.00	0.00	0.00	0.00	0.00
อัตราการเกิดข้อขัดแย้งต่อสถานประกอบการ 100,000 แห่ง จังหวัดชัยนาท	0.00	0.00	0.00	0.00	0.00	0.00	0.00
อัตราแรงงานที่เป็นผู้ประกันตนในจังหวัดชัยนาท	11.40	13.34	16.74	18.26	17.91	19.63	13.34

ที่มา : สำนักงานแรงงานจังหวัดชัยนาท

ตารางที่ 2 จำนวนผู้ปฏิบัติงานทำจังหวัดชัยนาท จำแนกตามสถานภาพแรงงาน ปี 2552-ปัจจุบัน

สถานภาพแรงงาน	ปี 2552	ปี 2553	ปี 2554	ปี 2555	ปี 2556	ปี 2557						ปี 2557
						Q1/2557	Q2/2557	Q3/2557	Q4/2557			
									ชาย	หญิง	รวม	
ผู้มีอายุ 15 ปีขึ้นไป	305,242	308,076	310,304	312,275	314,244	256,191	256,760	257,241	121,272	136,435	257,707	256,975
1. ผู้อยู่ในกำลังแรงงาน	217,120	216,726	215,011	223,307	223,205	183,109	175,325	179,289	95,237	85,415	180,652	179,594
1.1 กำลังแรงงานปัจจุบัน	216,830	216,589	214,985	223,152	222,989	183,109	175,325	179,096	94,568	85,325	179,893	179,356
1.1.1 ผู้มีงานทำ	213,898	213,456	213,030	221,460	220,493	179,971	170,795	176,563	92,586	84,465	177,051	176,095
1.1.2 ผู้ว่างงาน	2,932	3,132	1,955	1,692	2,496	3,138	4,530	2,532	1,982	860	2,842	3,261
1.2 ผู้ที่รอฤดูกาล	290	137	27	156	216	-	-	194	669	90	759	238
2. ผู้ไม่อยู่ในกำลังแรงงาน	88,123	91,351	95,293	88,968	91,040	73,082	81,435	77,952	26,035	51,020	77,055	77,381
2.1 ทำงานบ้าน	28,630	31,429	30,982	27,405	26,284	19,446	27,550	26,066	1,120	24,750	25,870	24,733
2.2 เรียนหนังสือ	19,913	21,157	22,047	19,620	19,935	15,758	13,483	13,623	7,333	7,057	14,390	14,314
2.3 อื่นๆ	39,580	38,765	42,264	41,943	44,821	37,878	40,041	38,263	17,582	19,213	36,795	38,244

ที่มา : สำนักงานสถิติจังหวัดชัยนาท

ตาราง 3 จำนวนผู้มีงานทำจังหวัดชัยนาท จำแนกตามประเภทอุตสาหกรรม ปี 2552-ปัจจุบัน

อุตสาหกรรม	ปี 2552	ปี 2553	ปี 2554	ปี 2555	ปี 2556	ปี 2557						ปี 2557
						Q1/2557	Q2/2557	Q3/2557	Q4/2557			
									ชาย	หญิง	รวม	
ยอดรวม	213,898	213,456	213,030	221,460	220,493	179,971	170,795	176,563	92,586	84,465	177,051	176,095
ภาคเกษตรกรรม	104,239	90,475	84,735	96,714	102,599	82,180	67,643	75,613	44,819	29,833	74,652	75,022
1. เกษตรกรรม การล่าสัตว์และการป่าไม้	104,239	90,475	84,735	96,714	102,599	82,180	67,643	75,613	44,819	29,832	74,651	75,022
นอกภาคเกษตรกรรม	109,662	122,980	128,295	124,748	117,894	97,971	103,153	100,950	47,767	54,632	102,399	101,118
2. การทำเหมืองแร่ และเหมืองหิน	73	274	286	-	-	-	231	-	-	-	-	58
3. การผลิต	22,835	29,290	27,471	27,491	23,787	19,129	20,973	17,652	7,598	12,701	20,299	19,513
4. การไฟฟ้า ก๊าซ และไอน้ำ	747	469	652	924	936	1,056	203	534	660	229	889	671
5. การจัดหาไฟฟ้า น้ำประปาเสีย	-	-	3,125	1,391	3,599	3,876	4,674	4,120	1,859	1,259	3,118	3,947
6. การก่อสร้าง	13,038	12,462	11,740	16,898	15,700	7,812	9,417	10,765	6,435	2,368	8,803	9,199
7. การขายส่ง การขายปลีก	28,328	30,278	33,933	31,446	27,199	23,526	26,379	25,826	10,696	11,916	22,612	24,586
8. การขนส่ง สถานที่เก็บสินค้า	3,186	3,364	4,335	4,019	2,069	1,828	942	1,884	2,483	530	3,013	1,917
9. กิจกรรมโรงแรม และอาหาร	13,674	16,079	14,646	10,827	12,107	9,647	9,012	10,924	3,302	7,394	10,696	10,070
10. ข้อมูลข่าวสาร และการสื่อสาร	-	-	514	224	238	429	762	143	110	-	110	361
11. กิจกรรมทางการเงิน และการประกันภัย	2,347	1,642	1,980	1,787	2,760	1,821	1,664	1,703	940	1,491	2,431	1,905
12. กิจกรรมอสังหาริมทรัพย์	1,882	2,558	24	119	191	842	-	90	-	189	189	280
13. กิจกรรมทางวิชาชีพ และเทคนิค	-	-	1,352	1,225	1,101	643	236	239	85	439	524	411
14. การบริหาร และการสนับสนุน	-	-	607	743	642	704	2,159	281	1,067	159	1,226	1,093
15. การบริหารราชการ และป้องกันประเทศ	7,180	9,482	10,211	9,473	10,056	8,268	10,479	9,875	4,806	3,889	8,695	9,329
16. การศึกษา	5,872	6,298	5,435	7,113	6,192	6,730	5,450	6,062	2,209	4,339	6,548	6,198
17. สุขภาพ และสังคมสงเคราะห์	4,240	3,922	4,571	3,971	3,650	3,773	3,442	2,718	1,061	3,191	4,252	3,546
18. ศิลปะ ความบันเทิง นันทนาการ	-	-	1,250	1,663	1,372	1,160	1,675	1,587	1,062	518	1,580	1,501
19. กิจกรรมบริการด้านอื่นๆ	5,560	6,185	4,534	4,316	5,380	6,462	4,902	5,796	3,274	3,277	6,551	5,928
20. ลูกจ้างในครัวเรือนส่วนบุคคล	700	677	1,629	1,118	916	1,085	553	751	119	742	861	813
21. องค์กรระหว่างประเทศ	-	-	-	-	-	-	-	-	-	-	-	-
22. ไม่ทราบ	-	-	-	-	-	-	-	-	-	-	-	-

ที่มา : สำนักงานสถิติจังหวัดชัยนาท

ตาราง 4 จำนวนผู้ปฏิบัติงานทำจังหวัดชัยนาท จำแนกตามอาชีพและเพศ ปี 2552-ปัจจุบัน

สถานภาพแรงงาน	ปี 2552	ปี 2553	ปี 2554	ปี 2555	ปี 2556	ปี 2557						ปี 2557
						Q1/2557	Q2/2557	Q3/2557	Q4/2557			
									ชาย	หญิง	รวม	
ยอดรวม	213,898	213,456	213,030	221,460	220,493	179,971	170,795	176,563	92,586	84,465	177,051	176,095
1. ผู้บัญญัติกฎหมาย ข้าราชการระดับอาวุโส และผู้จัดการ	4,025	3,349	2,706	3,106	3,737	3,692	3,217	3,104	2,489	1,113	3,602	3,404
2. ผู้ประกอบวิชาชีพด้านต่างๆ	8,433	8,228	7,576	9,695	8,375	10,765	8,790	7,527	3,233	6,467	9,700	9,196
3. ผู้ประกอบวิชาชีพด้านเทคนิคสาขาต่างๆ และอาชีพที่เกี่ยวข้อง	4,716	5,430	5,560	4,755	5,198	5,356	4,064	4,786	2,579	2,102	4,681	4,722
4. เสมียน	6,644	7,215	6,694	6,941	6,968	5,516	6,818	6,076	1,028	5,578	6,606	6,254
5. พนักงานบริการและพนักงานในร้านค้า และตลาด	36,132	38,968	43,918	32,798	32,812	28,453	31,594	31,008	11,743	17,108	28,851	29,977
6. ผู้ปฏิบัติงานที่มีฝีมือในด้านการเกษตร และการประมง	77,528	73,194	69,992	79,164	83,404	68,789	57,534	66,034	38,301	25,125	63,426	63,946
7. ผู้ปฏิบัติงานด้านความสามารถทางฝีมือและธุรกิจอื่นๆที่เกี่ยวข้อง	23,249	20,968	23,167	24,831	24,202	17,815	22,822	20,731	12,483	7,731	20,214	20,396
8. ผู้ปฏิบัติการโรงงานและเครื่องจักร และผู้ปฏิบัติงานด้านการประกอบ	12,665	19,529	19,061	16,688	13,640	11,229	10,619	9,941	7,415	4,131	11,546	10,834
9. อาชีพขั้นพื้นฐานต่างๆ ในด้านการขาย และการให้บริการ	40,507	36,552	34,358	43,483	42,159	28,357	25,339	27,356	13,316	15,110	28,426	27,370
10. คนงานซึ่งมิได้จำแนกไว้ในหมวดอื่น	-	-	-	-	-	-	-	-	-	-	-	-

ที่มา : สำนักงานสถิติจังหวัดชัยนาท

ตาราง 5 จำนวนผู้ปฏิบัติงานทำจังหวัดชัยนาท จำแนกตามระดับการศึกษาและเพศ ปี 2552-ปัจจุบัน

ระดับการศึกษาที่สำเร็จ	ปี 2552	ปี 2553	ปี 2554	ปี 2555	ปี 2556	ปี 2557						ปี 2557
						Q1/2557	Q2/2557	Q3/2557	Q4/2557			
									ชาย	หญิง	รวม	
ยอดรวม	213,898	213,456	213,030	221,460	220,493	179,971	170,795	176,563	92,586	84,465	177,051	176,095
1. ไม่มีการศึกษา	7,046	5,598	4,454	7,182	7,389	4,792	3,385	3,023	1,626	3,850	5,476	4,169
2. ต่ำกว่าประถมศึกษา	79,712	73,234	70,109	71,049	69,602	59,815	55,157	59,453	29,514	29,684	59,198	58,406
3. ประถมศึกษา	40,547	43,006	42,589	49,793	46,557	36,381	30,894	30,933	18,625	13,795	32,420	32,657
4. มัธยมศึกษาตอนต้น	34,978	33,919	32,943	35,089	38,470	25,971	26,764	27,322	14,233	10,161	24,394	26,113
5. มัธยมศึกษาตอนปลาย	25,852	28,307	30,492	29,982	30,902	22,499	25,757	25,792	15,176	10,033	25,209	24,814
5.1 สายสามัญ	15,256	20,101	21,162	21,114	21,005	16,585	15,835	16,726	10,287	7,514	17,801	16,737
5.2 สายอาชีวศึกษา	10,084	8,057	9,170	8,730	9,840	5,812	9,922	9,066	4,889	2,519	7,408	8,052
5.3 สายวิชาการศึกษา	414	149	160	138	57	102	0	0	0	0	0	26
6. มหาวิทยาลัย	25,764	29,288	32,426	28,237	27,573	30,512	28,838	29,922	13,413	16,941	30,354	29,907
6.1 สายวิชาการ	10,724	11,242	14,825	12,026	14,513	16,677	14,943	15,174	5,810	10,494	16,304	15,775
6.2 สายวิชาชีพ	10,499	12,524	13,728	12,109	9,428	10,237	9,816	11,913	5,415	4,593	10,008	10,494
6.3 สายวิชาการศึกษา	4,541	5,523	3,872	4,102	3,632	3,598	4,079	2,835	2,188	1,854	4,042	3,639
7. อื่นๆ	0	103	0	0	0	0	0	0	0	0	0	0
8. ไม่ทราบ	0	0	18	128	0	0	0	118	0	0	0	30

ที่มา : สำนักงานสถิติจังหวัดชัยนาท

ตาราง 6 จำนวนผู้มีงานทำที่อยู่ในแรงงานนอกระบบจังหวัดชัยนาท จำแนกตามช่วงอายุและเพศ ปี 2557

เพศ	รวม	กลุ่มอายุ Age Group										
		15 - 19	20 - 24	25 - 29	30 - 34	35 - 39	40 - 44	45 - 49	50 - 54	55 - 59	60 and over	
แรงงานนอก												
ระบบ	123,920	3,051	5,121	6,307	7,517	10,416	13,863	17,935	18,299	15,079	26,333	
ชาย	65,295	2,342	3,810	4,072	4,301	5,389	6,493	8,541	9,389	7,127	13,830	
หญิง	58,625	709	1,311	2,234	3,216	5,027	7,370	9,393	8,910	7,952	12,503	

ที่มา : สํารวจแรงงานนอกระบบ พ.ศ. 2557 สํานักงานสถิติแห่งชาติ

ตาราง 7 จำนวนผู้มีงานทำที่อยู่ในแรงงานนอกระบบจังหวัดชัยนาท จำแนกตามระดับการศึกษาที่สำเร็จและเพศ ปี 2557

เพศ	รวม	ไม่มี การศึกษา	ต่ำกว่า ประถมศึกษา	ประถม ศึกษา	มัธยมศึกษา ตอนต้น	มัธยมศึกษาตอนปลาย			อุดมศึกษา			อื่น ๆ	ไม่ทราบ
						สายสามัญ	สายอาชีพ- ศึกษา	สายวิชา- การศึกษา	สาย วิชาการ	สาย วิชาชีพ	สายวิชา- การศึกษา		
แรงงานนอกระบบ	123,920	2,390	53,286	24,660	17,764	10,269	4,252	-	4,259	5,870	1,053	-	118
ชาย	65,295	425	25,497	13,705	11,300	5,571	2,665	-	1,865	3,705	443	-	118
หญิง	58,625	1,965	27,788	10,955	6,464	4,698	1,587	-	2,394	2,164	609	-	-

ที่มา : สํารวจแรงงานนอกระบบ พ.ศ. 2557 สํานักงานสถิติแห่งชาติ

ตาราง 8 จำนวนผู้ปฏิบัติงานทำที่อยู่ในแรงงานนอกระบบจังหวัดชัยนาท จำแนกตามอาชีพและเพศ ปี 2557

เพศ	รวม	อาชีพ									
		ผู้บัญญัติกฎหมาย และผู้จัดการ	วิชาชีพ ด้านต่าง ๆ	วิชาชีพ ด้านเทคนิค	เสมียน	พนักงาน บริการ	ด้านการเกษตร และประมง	ด้านความสามารถ ทางฝีมือ	ผู้ปฏิบัติงาน โรงงานเครื่องจักร	อาชีพพื้นฐาน ต่าง ๆ	คนงานซึ่งมิได้ จำแนกไว้ในหมวดอื่น
แรงงานนอกระบบ	123,920	919	813	936	294	23,538	64,849	13,057	2,953	16,561	-
ชาย	65,295	843	638	76	-	7,549	37,502	7,854	2,453	8,380	-
หญิง	58,625	77	176	860	294	15,989	27,346	5,203	500	8,180	-

ที่มา : สํารวจแรงงานนอกระบบ พ.ศ. 2557 สํานักงานสถิติแห่งชาติ

ตาราง 9 จำนวนผู้มีงานทำที่อยู่ในแรงงานนอกระบบจังหวัดชัยนาท จำแนกอุตสาหกรรมและเพศ ปี 2557

เพศ	รวม	เกษตรกรรม	อุตสาหกรรม									
			เหมืองแร่ เหมืองหิน	การผลิต	ไฟฟ้า ก๊าซ และประปา	การจัดหน้า การบำบัดน้ำเสีย	การก่อสร้าง	การขายส่ง การขายปลีก	การขนส่ง	ที่พักแรม และ บริการด้านอาหาร	ข้อมูลข่าวสาร การสื่อสาร	กิจกรรมด้าน การเงิน
แรงงานนอกระบบ	123,920	73,117	-	8,186	-	415	6,626	17,550	1,090	9,100	-	315
ชาย	65,295	42,262	-	3,063	-	189	5,208	7,944	911	2,245	-	76
หญิง	58,625	30,855	-	5,122	-	226	1,418	9,606	179	6,855	-	240

ตาราง 9 จำนวนผู้มีงานทำที่อยู่ในแรงงานนอกระบบจังหวัดชัยนาท จำแนกอุตสาหกรรมและเพศ ปี 2557 (ต่อ)

เพศ	อุตสาหกรรม										
	อสังหาริมทรัพย์	กิจกรรมทาง วิชาชีพ	กิจกรรมการ บริหาร	บริหารราชการ และป้องกันประเทศ	การศึกษา	ด้านสุขภาพและ สังคมสงเคราะห์	ศิลปะ บันเทิง	กิจกรรมบริการ อื่นๆ	การจ้างงานในครัวเรือน ส่วนบุคคล	องค์การ ระหว่างประเทศ	ไม่ทราบ
แรงงานนอกระบบ	-	90	-	844	1,417	437	437	4,295	-	-	-
ชาย	-	90	-	660	752	91	220	1,583	-	-	-
หญิง	-	-	-	184	665	346	217	2,712	-	-	-

ที่มา : สํารวจแรงงานนอกระบบ พ.ศ. 2557 สํานักงานสถิติแห่งชาติ

ตาราง 10 จำนวนตำแหน่งงานว่าง ผู้สมัครงาน และการบรรจุงานจังหวัดชัยนาท จำแนกตามการศึกษา ปี 2557

วุฒิการศึกษา	ไตรมาส 1			ไตรมาส 2			ไตรมาส 3			ไตรมาส 4			ปี 2557		
	ตำแหน่งงานว่าง (อัตรา)	ผู้ลงทะเบียน สมัครงาน (คน)	การบรรจุงาน (คน)	ตำแหน่งงานว่าง (อัตรา)	ผู้ลงทะเบียน สมัครงาน (คน)	การบรรจุงาน (คน)	ตำแหน่งงานว่าง (อัตรา)	ผู้ลงทะเบียน สมัครงาน (คน)	การบรรจุงาน (คน)	ตำแหน่งงานว่าง (อัตรา)	ผู้ลงทะเบียน สมัครงาน (คน)	การบรรจุงาน (คน)	ตำแหน่งงานว่าง (อัตรา)	ผู้ลงทะเบียน สมัครงาน (คน)	การบรรจุงาน (คน)
ประถมศึกษาและต่ำกว่า	28	112	29	30	168	37	55	128	42	40	161	56	153	569	164
มัธยมศึกษา	49	197	70	56	242	102	102	220	172	71	252	125	278	911	469
ปวช.	15	55	11	19	42	15	42	30	15	22	35	8	98	162	49
ปวส.	15	71	13	18	56	21	39	57	29	30	41	14	102	225	77
อนุปริญญา	15	2	1	13	4	0	29	1	0	11	1	1	68	8	2
ปริญญาตรี	13	41	7	13	69	3	25	56	9	13	45	6	64	211	25
ปริญญาโท	0	0	0	0	0	0	0	0	0	0	1	0	0	1	0
อื่น ๆ	0	0	0	0	0	0	0	0	0	0	0	0	0	0	0
รวม	135	478	131	149	581	178	292	492	267	187	536	210	763	2087	786

ที่มา : สำนักงานจัดหางานจังหวัดชัยนาท

ตาราง 11 จำนวนตำแหน่งงานว่าง ผู้สมัครงาน และการบรรจุงานจังหวัดชัยนาท จำแนกตามอาชีพ ปี 2557

ประเภทอาชีพ	ไตรมาส 1			ไตรมาส 2			ไตรมาส 3			ไตรมาส 4			ปี 2557		
	ตำแหน่งงานว่าง (อัตรา)	ผู้ลงทะเบียน สมัครงาน (คน)	การบรรจุงาน (คน)	ตำแหน่งงานว่าง (อัตรา)	ผู้ลงทะเบียน สมัครงาน (คน)	การบรรจุงาน (คน)	ตำแหน่งงานว่าง (อัตรา)	ผู้ลงทะเบียน สมัครงาน (คน)	การบรรจุงาน (คน)	ตำแหน่งงานว่าง (อัตรา)	ผู้ลงทะเบียน สมัครงาน (คน)	การบรรจุงาน (คน)	ตำแหน่งงานว่าง (อัตรา)	ผู้ลงทะเบียน สมัครงาน (คน)	การบรรจุงาน (คน)
ผู้บัญญัติกฎหมาย ข้าราชการระดับอาวุโส	0	3	0	0	7	0	0	6	0	5	7	3	5	23	3
ผู้ประกอบการวิชาชีพด้านต่าง ๆ	0	8	0	0	6	0	1	7	2	0	9	0	1	30	2
ช่างเทคนิคและผู้ปฏิบัติงานที่เกี่ยวข้อง	0	34	0	1	40	1	12	19	10	2	28	2	15	121	13
เสมียน เจ้าหน้าที่	7	202	4	7	198	5	30	193	10	2	133	2	46	726	21
พนักงานบริการ พนักงานขายในร้านค้าและตลาด	84	43	0	2	70	1	1	49	1	3	56	2	90	218	4
ผู้ปฏิบัติงานฝีมือด้านการเกษตรและประมง (แปรรูปขั้นพื้นฐาน)	0	5	0	0	2	0	0	9	0	0	1	0	0	17	0
ผู้ปฏิบัติงานโดยใช้ฝีมือในธุรกิจต่าง ๆ	0	18	0	10	52	9	3	32	3	33	32	28	46	134	40
ผู้ปฏิบัติงานในโรงงาน ผู้ควบคุมเครื่องจักรและผู้ปฏิบัติงานด้านการประกอบอาชีพพื้นฐาน	44	139	127	128	173	161	224	144	123	131	239	153	527	695	564
ผู้ฝึกงาน	0	0	0	0	0	0	0	0	110	0	0	0	0	0	110
รวม	135	478	131	149	581	178	292	492	267	196	536	210	772	2087	786

ที่มา : สำนักงานจัดหางานจังหวัดชัยนาท

ตาราง 12 จำนวนตำแหน่งงานว่าง ผู้สมัครงาน และการบรรจุงานจังหวัดชัยนาท จำแนกตามช่วงอายุ ปี 2557

ประเภทอาชีพ	ไตรมาส 1			ไตรมาส 2			ไตรมาส 3			ไตรมาส 4			ปี 2557		
	ตำแหน่งงานว่าง (อัตรา)	ผู้ลงทะเบียน สมัครงาน (คน)	การบรรจุงาน (คน)	ตำแหน่งงานว่าง (อัตรา)	ผู้ลงทะเบียน สมัครงาน (คน)	การบรรจุงาน (คน)	ตำแหน่งงานว่าง (อัตรา)	ผู้ลงทะเบียน สมัครงาน (คน)	การบรรจุงาน (คน)	ตำแหน่งงานว่าง (อัตรา)	ผู้ลงทะเบียน สมัครงาน (คน)	การบรรจุงาน (คน)	ตำแหน่งงานว่าง (อัตรา)	ผู้ลงทะเบียน สมัครงาน (คน)	การบรรจุงาน (คน)
อายุ 15-17 ปี	0	25	0	0	6	0	0	2	0	4	1	0	4	34	0
อายุ 18-24 ปี	38	138	23	40	155	51	72	144	92	51	171	84	201	608	250
อายุ 25-29 ปี	37	87	33	36	113	36	67	114	64	48	106	50	188	420	183
อายุ 30-39 ปี	26	127	58	31	155	68	59	131	89	43	138	53	159	551	268
อายุ 40-49 ปี	23	71	17	28	108	23	56	76	22	35	96	21	142	351	83
อายุ 50-59 ปี	11	30	0	14	43	0	38	25	0	15	24	2	78	122	2
อายุ 60 ปีขึ้นไป	0	0	0	0	1	0	0	0	0	0	0	0	0	1	0
รวม	135	478	131	149	581	178	292	492	267	196	536	210	772	2087	786

ที่มา : สำนักงานจัดหางานจังหวัดชัยนาท

ตาราง 13 ความต้องการแรงงานจำแนกตามประเภทอุตสาหกรรม (สาขาการผลิต) ลักษณะความต้องการแรงงาน และเพศ จังหวัดชัยนาท ปี 2557

อุตสาหกรรม	แรงงานไร้ฝีมือ			แรงงานกึ่งฝีมือ			แรงงานฝีมือ			ผู้เชี่ยวชาญ/ผู้บริหาร			รวมทั้งหมด		
	ชาย	หญิง	รวม	ชาย	หญิง	รวม	ชาย	หญิง	รวม	ชาย	หญิง	รวม	ชาย	หญิง	รวม
1. เกษตรกรรม การเลี้ยงสัตว์และสัตว์น้ำ	11	5	16	10	1	11	16	13	29	1		1	38	19	57
2. อาหารและอาหารสัตว์	65	59	125	419	203	622	689	371	1,060	3	11	14	1,176	644	1,820
3. การทำเหมืองแร่และเหมืองหิน	4		4	6	2	8	15	6	21				25	8	33
4. การผลิตสิ่งทอ							48	67	115				48	67	115
5. การผลิตเสื้อผ้าเครื่องแต่งกาย				78	512	590	78	80	158				156	591	747
6. การผลิตรองเท้าและเครื่องหนัง	769	1,122	1,891	283	330	613	276	402	678	12	12	24	1,340	1,866	3,206
7. อัญมณีและเครื่องประดับ							2	2	4				2	2	4
8. การผลิตไม้และผลิตภัณฑ์จากไม้ (ยกเว้นเฟอร์นิเจอร์)	6	2	8	13	2	15	24	26	50		1	1	43	31	74
9. เฟอร์นิเจอร์	2		2	16	14	30	6	11	17	1	1	2	26	26	52
10. การผลิตกระดาษและผลิตภัณฑ์กระดาษ	2	3	5	95	155	250	33	28	61	4	1	5	134	187	321
11. ปิโตรเลียม	1	1	2	4	10	14	9	7	16				14	18	32
12. ปิโตรเคมี															
13. การผลิตเคมีภัณฑ์และผลิตภัณฑ์เคมี	4	1	5	19	5	24	163	101	264				186	107	293
14. การผลิตยางพาราและผลิตภัณฑ์ยาง				5		5							5		5
15. ผลิตภัณฑ์พลาสติก	2	10	12	15	14	29	5	20	25				22	44	66
16. ผลิตภัณฑ์จากแร่โอลิเวอ	1		1	9	6	16	74	49	123	3		3	88	55	143
17. การผลิตโลหะและผลิตภัณฑ์ประติษฐ์	30	16	46	50	27	77	82	12	94	13	7	20	175	62	237
18. ไฟฟ้าและอิเล็กทรอนิกส์				84	73	157	45	12	57	5	11	16	134	96	230
19. ยานยนต์และชิ้นส่วน	44	53	97	203	85	289	429	317	747	34	39	73	711	495	1,206
20. อุตสาหกรรมการผลิตอื่นๆ		2	2	26	16	41	61	28	89	12	13	25	98	58	156
21. ก่อสร้าง	51	10	61	463	58	521	377	248	625	2	2	5	894	318	1,212
22. ขยายส่ง ขยายลึก ซ่อมยานยนต์และจักรยานยนต์	126	106	232	700	891	1,592	469	437	906	95	101	196	1,390	1,535	2,926
23. ตัวแทนธุรกิจท่องเที่ยว															
24. ที่พักแรมและบริการด้านอาหาร	28	90	117	23	52	74	40	117	157	1		1	92	258	350
25. การขนส่งและสถานที่เก็บสินค้า	25	57	82	18	13	31	564	125	689	3	2	5	610	197	807
26. การเงินและการประกันภัย	18	20	39	78	72	150	94	155	249	8	33	41	198	280	477
27. อสังหาริมทรัพย์	6	2	9	1	1	2	4	9	12				11	12	24
28. บริการด้านสุขภาพและสังคมสงเคราะห์		5	5	7	30	37	22	198	220	23	44	66	52	277	329
29. บริการอื่นๆ	35	5	40	29	32	61	133	197	330	2	21	23	200	254	454
รวมทั้งสิ้น	1,230	1,569	2,801	2,654	2,604	5,259	3,758	3,038	6,796	222	299	521	7,868	7,507	15,376

ที่มา : สำนักงานแรงงานจังหวัดชัยนาท
 หมายเหตุ : ประมาณการจากการสำรวจ
 Demand - Supply

ตาราง 14 การเข้าออกจากงานของลูกจ้างในจังหวัดชัยนาท จำแนกตามกลุ่มอุตสาหกรรม ปี 2557

อุตสาหกรรม	แทนคนเก่า			ตำแหน่งงานใหม่			รวมทั้งหมด		
	ชาย	หญิง	รวม	ชาย	หญิง	รวม	ชาย	หญิง	รวม
1. เกษตรกรรม การเลี้ยงสัตว์บกและสัตว์น้ำ									
2. อาหารและอาหารสัตว์	5		5	25	16	41	30	16	46
3. การทำเหมืองแร่และเหมืองหิน				4		4	4		4
4. การผลิตสิ่งทอ					1	1		1	1
5. การผลิตเสื้อผ้าเครื่องแต่งกาย									
6. การผลิตรองเท้าและเครื่องหนัง	460	651	1,111	8	13	21	468	664	1,132
7. อัญมณีและเครื่องประดับ									
8. การผลิตไม้และผลิตภัณฑ์จากไม้ (ยกเว้นเฟอร์นิเจอร์)				1	1	2	1	1	2
9. เฟอร์นิเจอร์									
10. การผลิตกระดาษและผลิตภัณฑ์กระดาษ	129	172	301				129	172	301
11. ปิโตรเลียม									
12. ปิโตรเคมี									
13. การผลิตเคมีภัณฑ์และผลิตภัณฑ์เคมี									
14. การผลิตยางพาราและผลิตภัณฑ์ยาง	1	1	2				1	1	2
15. ผลิตภัณฑ์พลาสติก									
16. ผลิตภัณฑ์จากแร่โอไลต์									
17. การผลิตโลหะและผลิตภัณฑ์ประดิษฐ์	11	4	15	3	3	6	14	7	21
18. ไฟฟ้าและอิเล็กทรอนิกส์									
19. ยานยนต์และชิ้นส่วน	70	59	129	37	3	40	107	62	169
20. อุตสาหกรรมการผลิตอื่นๆ	9	6	15				9	6	15
21. ก่อสร้าง	9	5	14	11	10	21	20	15	35
22. ขยายส่ง ขยายปลีก ซ่อมยานยนต์และจักรยายนต์	55	18	73	21	31	52	76	49	125
23. ตัวแทนธุรกิจท่องเที่ยว									
24. ที่พักแรมและบริการด้านอาหาร	11	19	30	5	18	23	16	37	53
25. การขนส่งและสถานที่เก็บสินค้า	36	19	55	15	14	29	51	33	84
26. การเงินและการประกันภัย	3	5	8	6	6	12	9	11	20
27. อสังหาริมทรัพย์									
28. บริการด้านสุขภาพและสังคมสงเคราะห์		7	7					7	7
29. บริการอื่นๆ	11	6	17	9	6	15	20	12	32
รวมทั้งสิ้น	810	972	1,782	145	122	267	955	1,094	2,049

ที่มา : สำนักงานแรงงานจังหวัดชัยนาท
 หมายเหตุ : ประมาณการจากการสำรวจ
 Demand - Supply

ตาราง 15 จำนวนสถานประกอบการที่ขึ้นทะเบียนประกันสังคมจังหวัดชัยนาท ปี 2557 จำแนกเป็นอำเภอและขนาดของสถานประกอบการ

สปก. อำเภอ	ขนาด 1-9 คน			ขนาด 10-19 คน			ขนาด 20-49 คน			ขนาด 50-99 คน			ขนาด 100 คนขึ้นไป			รวม		
	เอกชน	ราชการ	รวม	เอกชน	ราชการ	รวม	เอกชน	ราชการ	รวม	เอกชน	ราชการ	รวม	เอกชน	ราชการ	รวม	เอกชน	ราชการ	รวม
เมือง	295	46	341	58	10	68	16	11	27	7	3	10	4	5	9	380	75	455
มโนรมย์	39	12	51	11	7	18	12	3	15	5	1	6	4	0	4	71	23	94
วัดสิงห์	35	7	42	6	4	10	3	2	5	1	1	2	0	0	0	45	14	59
สรรพยา	29	12	41	6	8	14	4	5	9	3	3	6	3	1	4	45	29	74
สรรคบุรี	59	23	82	4	4	8	7	4	11	0	1	1	2	0	2	72	32	104
หันคา	64	11	75	15	5	20	8	2	10	2	2	4	5	0	5	94	20	114
หนองมะโมง	6	8	14	0	4	4	1	0	1	1	0	1	0	0	0	8	12	20
เนินขาม	4	1	5	0	2	2	0	1	1	0	0	0	0	0	0	4	4	8
รวมทั้งสิ้น	531	120	651	100	44	144	51	28	79	19	11	30	18	6	24	719	209	928

ที่มา : สำนักงานประกันสังคมจังหวัดชัยนาท

คณะผู้จัดทำ

ผู้จัดทำ

นางวิมลศรี ปัทมินทร์	แรงงานจังหวัดชัยนาท
นางฐิติารีย์ เสมา	เจ้าหน้าที่วิเคราะห์และจัดทำรายงาน สถานการณ์แรงงาน

ผู้สนับสนุนข้อมูล

สำนักงานสวัสดิการและคุ้มครองแรงงานจังหวัดชัยนาท
สำนักงานประกันสังคมจังหวัดชัยนาท
สำนักงานจัดหางานจังหวัดชัยนาท
ศูนย์พัฒนาฝีมือแรงงานจังหวัดชัยนาท
สำนักงานสถิติจังหวัดชัยนาท
สำนักงานพาณิชย์จังหวัดชัยนาท
สำนักงานอุตสาหกรรมจังหวัดชัยนาท

ผู้ประสานการจัดพิมพ์และตรวจทาน

นางเกษร วรรณศุภร์	นักวิชาการแรงงานชำนาญการ
นางพรอมา มีทอง	นักวิชาการแรงงานชำนาญการ

ผู้พิมพ์ต้นฉบับ

นางฐิติารีย์ เสมา	เจ้าหน้าที่วิเคราะห์และจัดทำรายงาน สถานการณ์ด้านแรงงาน
-------------------	-----------------------------------------------------------

ขอขอบคุณผู้ร่วมจัดทำ เจ้าหน้าที่ทุกหน่วยงานในสังกัดกระทรวงแรงงานจังหวัดชัยนาท รวมถึงถึงหน่วยงานอื่น ๆ ที่เกี่ยวข้องในการจัดทำรายงานสถานการณ์แรงงานของสำนักงานแรงงานจังหวัดชัยนาท

- ข้อมูลที่ปรากฏในรายงานสถานการณ์แรงงานฉบับนี้ เป็นข้อมูลเบื้องต้นหรือค่าประมาณการ
- ท่านสามารถติดตามรายละเอียดเนื้อหาของสถานการณ์แรงงานจังหวัดชัยนาททุกฉบับได้ที่เว็บไซต์สำนักงานแรงงานจังหวัดชัยนาท (<http://chainat.mol.go.th>)
- หากท่านมีข้อสงสัยหรือข้อเสนอแนะประการใด กรุณาติดต่อ สำนักงานแรงงานจังหวัดชัยนาท หมายเลขโทรศัพท์ 056-412570-1