



รายงานสถานการณ์และดัชนีชี้วัดภาวะแรงงาน
จังหวัดชัยนาท

ไตรมาสที่ 1 : มกราคม – มีนาคม 2560



โดย : สำนักงานแรงงานจังหวัดชัยนาท



คำนำ

สำนักงานแรงงานจังหวัดชัยนาท ได้จัดทำวิเคราะห์การรายงานสถานการณ์และดัชนีชี้วัดภาวะแรงงานจังหวัด โดยการจัดเก็บข้อมูล รวบรวมสถิติ/ข้อมูลแรงงาน และข้อมูลที่เกี่ยวข้อง เพื่อดำเนินการวิเคราะห์และประมวลผล เพื่อจัดทำการวิเคราะห์ดัชนีชี้วัดภาวะแรงงาน รายงานสถานการณ์แรงงานจังหวัด การคาดประมาณความต้องการด้านแรงงาน การเปลี่ยนแปลงภาวะเศรษฐกิจและสังคม อันจะเป็นประโยชน์ในการวางแผนพัฒนากำลังคนของจังหวัดชัยนาทต่อไป

รายงานสถานการณ์และดัชนีชี้วัดภาวะแรงงานฉบับนี้เป็นการรายงานข้อมูลของไตรมาส 1 ปี 2560 (เดือนมกราคม – มีนาคม 2560) ข้อมูลที่ปรากฏในรายงานสถานการณ์และดัชนีชี้วัดภาวะแรงงานนี้เป็นผลมาจากความร่วมมือในการสนับสนุนข้อมูลของหน่วยงานราชการต่างๆ ได้แก่ สำนักงานสถิติจังหวัดชัยนาท สำนักงานพาณิชย์จังหวัดชัยนาท สำนักงานพัฒนาธุรกิจการค้าจังหวัดชัยนาท สำนักงานคลังจังหวัดชัยนาท สำนักงานอุตสาหกรรมจังหวัดชัยนาท และหน่วยงานในสังกัดกระทรวงแรงงาน จังหวัดชัยนาททุกหน่วยงาน

สำนักงานแรงงานจังหวัดชัยนาท จึงขอขอบคุณหน่วยงานที่เกี่ยวข้องมา ณ โอกาสนี้ และหวังเป็นอย่างยิ่งว่ารายงานสถานการณ์และดัชนีชี้วัดภาวะแรงงานจังหวัดชัยนาทฉบับนี้ จะเป็นประโยชน์ต่อหน่วยงานที่เกี่ยวข้องและผู้ที่เกี่ยวข้อง หากมีข้อคิดเห็น หรือข้อเสนอแนะประการใด โปรดแจ้งสำนักงานแรงงานจังหวัดชัยนาท เพื่อจักได้ดำเนินการปรับปรุงแก้ไขต่อไป และหากมีข้อผิดพลาดประการใดต้องขออภัยมา ณ โอกาสนี้ด้วย

ทั้งนี้สำนักงานแรงงานจังหวัดชัยนาทได้เผยแพร่รายงานสถานการณ์และดัชนีชี้วัดภาวะแรงงานจังหวัดชัยนาท ผ่านทาง www.chainat.mol.go.th ด้วยแล้ว

สำนักงานแรงงานจังหวัดชัยนาท
พฤษภาคม 2560

สารบัญ

เรื่อง	หน้า
บทสรุปสำหรับผู้บริหาร	6
บทที่ 1 ข้อมูลทั่วไปและสภาพเศรษฐกิจจังหวัดชัยนาท	10
ข้อมูลทั่วไปจังหวัดชัยนาท	10
ผลิตภัณฑ์มวลรวมจังหวัดชัยนาท	14
รายงานภาวะเศรษฐกิจการคลังจังหวัดชัยนาท	15
ดัชนีราคาผู้บริโภคจังหวัดชัยนาท	18
ภาวะสินค้าเกษตรที่สำคัญของจังหวัดชัยนาท	20
ภาวะการณ์ลงทุนและการส่งเสริมของ BOI	20
การจดทะเบียนนิติบุคคลตั้งใหม่จังหวัดชัยนาท	20
การจดทะเบียนโรงงานอุตสาหกรรมจังหวัดชัยนาท	20
บทที่ 2 ดัชนีชี้วัดภาวะแรงงานจังหวัดชัยนาท	22
ดัชนีชี้วัดภาวะแรงงานจังหวัด	22
1) อัตราการมีส่วนร่วมในกำลังแรงงาน	22
2) อัตราการจ้างงาน	23
3) อัตราการว่างงาน	24
4) อัตราการเปลี่ยนแปลงของจำนวนผู้ประกันตนในระบบประกันสังคม (มาตรา 33)	25
5) อัตราการบรรจุงาน	26
6) อัตราการจ้างแรงงานต่างด้าว	27
7) อัตราการปฏิบัติไม่ถูกต้องตามกฎหมายคุ้มครองแรงงานและกฎหมายความปลอดภัยในการทำงานของสถานประกอบการ	28
8) อัตราการเกิดข้อพิพาทแรงงาน/ข้อขัดแย้งในสถานประกอบการ	29
9) อัตราแรงงานที่เป็นผู้ประกันตน	29
บทที่ 3 สถานการณ์แรงงานจังหวัดชัยนาท	30
กำลังแรงงาน การมีงานทำ และการว่างงาน	30
1) กำลังแรงงาน	30
2) จำนวนผู้มีงานทำ	31
3) ผู้ว่างงาน	34
แรงงานนอกระบบ	34
การส่งเสริมการมีงานทำ	38
1) การจัดหางานในประเทศ	38
2) แรงงานต่างด้าว	43

สารบัญ (ต่อ)

เรื่อง	หน้า
3) แรงงานไทยในต่างประเทศ	45
การพัฒนาศักยภาพแรงงาน	46
การคุ้มครองแรงงานและสวัสดิการ	46
1) การตรวจแรงงาน	46
2) การประสบอันตราย/เจ็บป่วยจากการทำงาน	48
3) การแรงงานสัมพันธ์	49
4) การสวัสดิการแรงงาน	50
5) การเลิกจ้างแรงงาน	50
การประกันสังคม	50
ภาคผนวก	
ตารางข้อมูลภาคผนวก	

สารบัญตาราง

ตารางที่		หน้า
ตารางที่ 1-1	แสดงสถิติผลิตภัณฑ์มวลรวมจังหวัดชัยนาทต่อหัวของประชากร จังหวัดชัยนาท	12
ตารางที่ 1-2	แสดงเขตการปกครองจังหวัดชัยนาท	13
ตารางที่ 1-3	แสดงผลิตภัณฑ์มวลรวมจังหวัดชัยนาท ปี 2557 ณ ราคาประจำปี	14
ตารางที่ 1-4	แสดงเครื่องชี้เศรษฐกิจด้านอุปทาน (Supply Side) (สัดส่วนต่อ GPP)	15
ตารางที่ 1-5	แสดงเครื่องชี้เศรษฐกิจด้านการใช้จ่าย (Demand Side)	16
ตารางที่ 1-6	แสดงเครื่องชี้ด้านรายได้เกษตรกรและด้านการเงิน	16
ตารางที่ 1-7	แสดงเครื่องชี้เสถียรภาพทางเศรษฐกิจ	17
ตารางที่ 1-8	แสดงเครื่องชี้ภาคการคลัง	17
ตารางที่ 1-9	แสดงดัชนีราคาผู้บริโภคจังหวัดชัยนาท ไตรมาส 1 ปี 2560	19
ตารางที่ 1-10	แสดงความเคลื่อนไหวการลงทุนอุตสาหกรรม	21
ตารางที่ 3-1	แสดงประชากรจังหวัดชัยนาท จำแนกตามเพศ และสถานภาพของแรงงาน	30
ตารางที่ 3-2	แสดงจำนวนแรงงานนอกระบบ จำแนกตามปัญหาจากการทำงาน พ.ศ.2555-2559	36
ตารางที่ 3-3	แสดงจำนวนแรงงานนอกระบบ จำแนกตามปัญหาความไม่ปลอดภัย ในการทำงาน พ.ศ.2555-2559	37
ตารางที่ 3-4	แสดงจำนวนแรงงานนอกระบบ จำแนกตามปัญหาสภาพแวดล้อม ในการทำงาน พ.ศ.2555-2559	38
ตารางที่ 3-5	แสดงตำแหน่งงานว่าง/ผู้สมัครงาน และการบรรจุนานในจังหวัดชัยนาท จำแนกตามระดับการศึกษา ไตรมาส 1 ปี 2560	40
ตารางที่ 3-6	แสดงตำแหน่งงานว่างในจังหวัดชัยนาท จำแนกตามอาชีพ ไตรมาส 1 ปี 2560	41
ตารางที่ 3-7	แสดงผู้สมัครงานในจังหวัดชัยนาท จำแนกตามอาชีพ (5 อันดับ)	42
ตารางที่ 3-8	แสดงจำนวนแรงงานต่างด้าวจังหวัดชัยนาท จำแนกตามประเภทการได้รับ ได้รับอนุญาต และเพศ ณ เดือนมีนาคม 2560	44
ตารางที่ 3-9	แสดงจำนวนแรงงานไทยที่ลงทะเบียนแจ้งความประสงค์เดินทางไปทำงาน ต่างประเทศ จำแนกตามการศึกษา	45
ตารางที่ 3-10	แสดงจำนวนแรงงานไทยที่เดินทางไปทำงานต่างประเทศ จำแนกตามวิธีการเดินทาง	45
ตารางที่ 3-11	แสดงจำนวนสถานประกอบการและลูกจ้างที่ขึ้นทะเบียนประกันตนใน จังหวัดชัยนาท	50

สารบัญแผนภูมิ

แผนภูมิที่		หน้า
แผนภูมิ 2-1	แสดงอัตราการมีส่วนร่วมในกำลังแรงงานจังหวัดชัยนาท	22
แผนภูมิ 2-2	แสดงอัตราการมีงานทำใน/นอกภาคเกษตรจังหวัดชัยนาท	23
แผนภูมิ 2-3	แสดงอัตราการมีงานทำในภาคอุตสาหกรรมของจังหวัดชัยนาท	24
แผนภูมิ 2-4	แสดงอัตราการว่างงานจังหวัดชัยนาท	25
แผนภูมิ 2-5	แสดงอัตราการเปลี่ยนแปลงของจำนวนผู้ประกันตนในระบบประกันสังคม (มาตรา 33)	26
แผนภูมิ 2-6	แสดงอัตราการบรรจุนานต่อการสมัครงาน/ตำแหน่งงานว่างจังหวัดชัยนาท	27
แผนภูมิ 2-7	แสดงอัตราการจ้างแรงงานต่างด้าวในจังหวัดชัยนาท	27
แผนภูมิ 2-8	แสดงอัตราการปฏิบัติไม่ถูกต้องตามกฎหมายคุ้มครองแรงงานฯ	28
แผนภูมิ 2-9	แสดงอัตราแรงงานที่เป็นผู้ประกันตนจังหวัดชัยนาท	29
แผนภูมิ 3-1	แสดงโครงสร้างประชากรจังหวัดชัยนาท ไตรมาส 1 ปี 2560	31
แผนภูมิ 3-2	แสดงผู้มีงานทำจังหวัดชัยนาท จำแนกตามประเภทอุตสาหกรรมนอกภาคเกษตร 5 อันดับแรก	32
แผนภูมิ 3-3	แสดงผู้มีงานทำ จำแนกตามอาชีพและเพศ (5 อันดับแรก)	32
แผนภูมิ 3-4	แสดงผู้มีงานทำ จำแนกตามระดับการศึกษา	33
แผนภูมิ 3-5	แสดงผู้มีงานทำ จำแนกตามสถานภาพการทำงาน	33
แผนภูมิ 3-6	แสดงผู้ว่างงานจังหวัดชัยนาท จำแนกตามเพศ	34
แผนภูมิ 3-7	แสดงช่วงอายุของแรงงานนอกระบบจังหวัดชัยนาท ปี 2559	34
แผนภูมิ 3-8	แสดงการศึกษาของแรงงานนอกระบบจังหวัดชัยนาท ปี 2559	35
แผนภูมิ 3-9	แสดงอาชีพของแรงงานนอกระบบจังหวัดชัยนาท ปี 2559	35
แผนภูมิ 3-10	แสดงอุตสาหกรรมการทำงานของแรงงานนอกระบบจังหวัดชัยนาท ปี 2559	36
แผนภูมิ 3-11	แสดงเปรียบเทียบตำแหน่งงานว่าง/การสมัครงาน/การบรรจุนาน	38
แผนภูมิ 3-12	แสดงตำแหน่งงานว่างในจังหวัดชัยนาท แยกตามเพศ	39
แผนภูมิ 3-13	แสดงตำแหน่งงานว่าง/ผู้สมัครงาน และการบรรจุนานในจังหวัดชัยนาท จำแนกตามเพศ	39
แผนภูมิ 3-14	แสดงการบรรจุนานจังหวัดชัยนาท จำแนกตามอายุ	42
แผนภูมิ 3-15	แสดงแรงงานต่างด้าวถูกกฎหมายจังหวัดชัยนาท	43
แผนภูมิ 3-16	แสดงแรงงานต่างด้าวถูกกฎหมาย จำแนก 3 สัญชาติ จังหวัดชัยนาท	43
แผนภูมิ 3-17	แสดงแรงงานต่างด้าวถูกกฎหมาย จำนวนตามประเภทการได้รับอนุญาต	44
แผนภูมิ 3-18	แสดงผลการดำเนินงานพัฒนาฝีมือแรงงาน จำแนกตามหลักสูตร	46
แผนภูมิ 3-19	แสดงการตรวจความคุ้มครองแรงงาน ไตรมาส 1 ปี 2560	47
แผนภูมิ 3-20	แสดงการตรวจความปลอดภัยในการทำงาน ไตรมาส 1 ปี 2560	47

สารบัญแผนภูมิ (ต่อ)

แผนภูมิที่		หน้า
	แผนภูมิ 3-21 แสดงผู้ประสบอันตรายหรือเจ็บป่วยเนื่องจากการทำงานในจังหวัดชัยนาท	48
	แผนภูมิ 3-22 แสดงผู้ประสบอันตรายหรือเจ็บป่วยเนื่องจากการทำงานในจังหวัดชัยนาท จำแนกตามประเภทการประสบอันตราย	48
	แผนภูมิ 3-23 แสดงสาเหตุการประสบอันตรายเนื่องจากการทำงาน (5 อันดับแรก)	49
	แผนภูมิ 3-24 แสดงผู้ประกันตนในจังหวัดชัยนาทที่ใช้บริการกองทุนประกันสังคม จำแนกตามประเภทประโยชน์ทดแทน	51
	แผนภูมิ 3-25 แสดงการจ่ายประโยชน์ทดแทนจังหวัดชัยนาท จำแนกตามประเภท ประโยชน์ทดแทน	52

บทสรุปผู้บริหาร

สถานการณ์ด้านเศรษฐกิจและแรงงาน ไตรมาส 1 ปี 2560 ของจังหวัดชัยนาท มีรายละเอียดสรุปได้ดังนี้

สภาพเศรษฐกิจของจังหวัดชัยนาท

รายงานภาวะเศรษฐกิจการคลังจังหวัดชัยนาท (ข้อมูลสำนักงานคลังจังหวัดชัยนาท)

เศรษฐกิจจังหวัดชัยนาท เดือนกุมภาพันธ์ 2560 โดยรวมหดตัว พิจารณาจากเครื่องชี้เศรษฐกิจจังหวัดมีสัญญาณหดตัวต่อเนื่อง พิจารณาจากด้านอุปทานหดตัวจากภาคบริการ ในขณะที่ภาคเกษตรกรรมและการผลิตภาคอุตสาหกรรมขยายตัว ด้านอุปสงค์หดตัวจากด้านการใช้จ่ายภาครัฐและการบริโภคภาคเอกชน ในขณะที่ด้านการลงทุนภาคเอกชนขยายตัว ด้านเสถียรภาพเศรษฐกิจอัตราเงินเฟ้อที่ปรับลดลงส่วนการจ้างงานขยายตัว

เศรษฐกิจด้านอุปทาน (การผลิต) พบว่า มีสัญญาณหดตัว สะท้อนจากเครื่องชี้ภาคบริการและการท่องเที่ยวหดตัว โดยดัชนีผลผลิตภาคบริการหดตัวร้อยละ -48.0 เมื่อเทียบกับเดือนเดียวกันของปีก่อนหดตัวอย่างต่อเนื่องจากเดือนก่อนหน้าที่หดตัวร้อยละ -12.5 ตามการหดตัวของยอดขายที่ผู้ประกอบการค้าส่งค้าปลีกแจ้งเสียภาษีมูลค่าเพิ่มลดลง ภาคเกษตรกรรม หดตัว โดยดัชนีผลผลิตภาคเกษตรกรรมหดตัวร้อยละ -39.1 เมื่อเทียบกับเดือนเดียวกันของปีก่อนหดตัวอย่างต่อเนื่องจากเดือนก่อนหน้าที่หดตัวร้อยละ -29.0 พิจารณาจากปริมาณผลผลิตข้าวหดตัวร้อยละ -36.4 และปริมาณผลผลิตมันสำปะหลังหดตัวร้อยละ -82.0 เป็นผลมาจากปริมาณผลผลิตข้าวและมันสำปะหลังออกสู่ตลาดลดลง และการผลิตภาคอุตสาหกรรม หดตัว โดยดัชนีผลผลิตภาคอุตสาหกรรมหดตัวร้อยละ -2.1 เมื่อเทียบกับเดือนเดียวกันของปีก่อนปรับตัวดีขึ้นจากเดือนก่อนหน้าที่หดตัวร้อยละ -5.0 พิจารณาจากปริมาณการใช้ไฟฟ้าภาคอุตสาหกรรมหดตัวในขณะที่จำนวนโรงงานและทุนจดทะเบียนโรงงานอุตสาหกรรมเพิ่มขึ้นเล็กน้อย

เศรษฐกิจด้านอุปสงค์ (การใช้จ่าย) พบว่า มีสัญญาณหดตัว สะท้อนจากด้านการบริโภคภาคเอกชนหดตัว โดยดัชนีการบริโภคภาคเอกชนหดตัวร้อยละ -32.5 เมื่อเทียบกับเดือนเดียวกันของปีก่อนหดตัวอย่างต่อเนื่องจากเดือนก่อนหน้าที่หดตัวร้อยละ -25.0 เป็นผลมาจากการใช้จ่ายของสินค้าคงทนหดตัว สะท้อนจากจำนวนรถยนต์ รถจักรยานยนต์ ที่จดทะเบียนใหม่และภาษีมูลค่าเพิ่มที่จัดเก็บลดลง เนื่องจากภาระหนี้ครัวเรือนอยู่ในระดับสูงประชาชนมีความกังวลต่อปัญหาค่าครองชีพ ส่งผลให้ประชาชนระมัดระวังการใช้จ่ายใช้สอยและใช้จ่ายเท่าที่จำเป็น ด้านการใช้จ่ายภาครัฐหดตัว โดยดัชนีการใช้จ่ายภาครัฐหดตัวร้อยละ -29.9 เมื่อเทียบกับเดือนเดียวกันของปีก่อน หดตัวลดลงจากเดือนก่อนหน้าที่ขยายตัวร้อยละ 23.3 และด้านการลงทุนภาคเอกชนหดตัว โดยดัชนีการลงทุนภาคเอกชนหดตัวร้อยละ -2.0 เมื่อเทียบกับเดือนเดียวกันของปีก่อนแต่ปรับตัวดีขึ้นจากเดือนก่อนหน้าที่หดตัวร้อยละ -4.3 ส่วนหนึ่งมาจากภาคอสังหาริมทรัพย์ซบเซา สะท้อนจากรถยนต์เพื่อการพาณิชย์และสินเชื่อเพื่อการลงทุนลดลง

ด้านรายได้เกษตรกรในจังหวัดชัยนาท พบว่า รายได้เกษตรกรในเดือนนี้หดตัวร้อยละ -41.5 เมื่อเทียบกับเดือนเดียวกันของปีก่อนหดตัวอย่างต่อเนื่องจากเดือนก่อนหน้าที่หดตัวร้อยละ -30.2 เป็นผลจากดัชนีผลผลิตภาคเกษตรกรรมหดตัวร้อยละ -39.1 จากการลดลงของปริมาณผลผลิตข้าวและมันสำปะหลังออกสู่ตลาดลดลง และดัชนีราคาผลผลิตภาคเกษตรกรรมหดตัวอยู่ที่ร้อยละ -4.0

ด้านการเงิน พบว่า สภาพคล่องในระบบสถาบันการเงินหดตัวพิจารณาจาก ด้านปริมาณเงินฝากรวมหดตัวอยู่ที่ร้อยละ -1.7 เมื่อเทียบกับเดือนเดียวกันของปีก่อนหดตัวอย่างต่อเนื่องจากเดือนก่อนหน้าที่หดตัวร้อยละ -0.0 เป็นผลมาจากเกษตรกรถอนเงินฝากธนาคารเพื่อนำไปใช้จ่ายในการบริโภคและชำระหนี้ครัวเรือน สำหรับปริมาณสินเชื่อรวมหดตัวร้อยละ -3.1 เมื่อเทียบกับเดือนเดียวกันของปีก่อนหดตัวอย่างต่อเนื่องจากเดือนก่อนหน้าที่หดตัวร้อยละ -1.1 เนื่องจากสถาบันการเงินเข้มงวดในการปล่อยสินเชื่อ

ด้านเสถียรภาพทางเศรษฐกิจ พบว่า อัตราเงินเฟ้อทั่วไปของจังหวัดในเดือนมกราคม 2560 หดตัวร้อยละ -2.0 สาเหตุสำคัญมาจากการลดลงของดัชนีหมวดอาหารและเครื่องดื่ม สำหรับจำนวนผู้ประกันตนในระบบประกันสังคม ในเดือนมกราคม 2560 ขยายตัวร้อยละ 8.4 ขยายตัวอย่างต่อเนื่องจากเดือนก่อนหน้าที่ขยายต่อร้อยละ 7.1 ตามความต้องการแรงงานภายในจังหวัดที่เพิ่มขึ้น

ด้านการคลัง ในเดือนมกราคม 2560 พบว่า ผลการเบิกจ่ายเงินงบประมาณรวมในเดือนนี้มีจำนวน 193.6 ล้านบาท หดตัวร้อยละ -43.6 เมื่อเทียบกับเดือนเดียวกันของปีก่อน หดตัวจากเดือนก่อนหน้าที่ขยายตัวร้อยละ 34.7 เป็นผลจากการเบิกจ่ายรายจ่ายประจำของรัฐบาล จำนวน 82.4 ล้านบาท หดตัวร้อยละ -57.4 และการเบิกจ่ายรายจ่ายลงทุนของรัฐบาล จำนวน 111.3 ล้านบาท หดตัวร้อยละ -25.9 สำหรับผลการจัดเก็บรายได้ ในเดือนนี้มีจำนวนทั้งสิ้น 42.2 ล้านบาท หดตัวร้อยละ -38.3 เมื่อเทียบกับเดือนเดียวกันของปีก่อนหดตัวอย่างต่อเนื่องจากเดือนก่อนหน้าที่หดตัวร้อยละ -3.8 เป็นผลจากสรรพากรพื้นที่จัดเก็บภาษีเงินได้นิติบุคคล และภาษีมูลค่าเพิ่มลดลง และธรรมาภิบาลพื้นที่จัดเก็บรายได้ลดลง สำหรับดุลเงินงบประมาณ ในเดือนนี้ขาดดุล จำนวน -163.0 ล้านบาท พิจารณาจากผลการเบิกจ่ายเงินงบประมาณรวมสูงกว่ารายได้จัดเก็บ

สถานการณ์ด้านแรงงานจังหวัดชัยนาท

ประชากรและกำลังแรงงาน จังหวัดชัยนาทมีประชากรทั้งสิ้น 330,431 คน (ข้อมูล ณ ปี 2559) จากการสำรวจภาวะการทำงานของประชาชน พบว่า เป็นผู้ที่มีอายุต่ำกว่า 15 ปี จำนวน 68,496 คน (ร้อยละ 20.73) และเป็นผู้ที่มีอายุ 15 ปีขึ้นไป จำนวน 261,935 คน (ร้อยละ 79.28) ของประชากรทั้งหมด โดยเป็นผู้ที่ไม่อยู่ในกำลังแรงงาน มีจำนวน 81,347 คน (ร้อยละ 31.05) และอยู่ในกำลังแรงงาน จำนวน 180,588 คน (ร้อยละ 68.95) โดยแยกเป็นผู้มีงานทำ 176,750 คน (ร้อยละ 97.88) ผู้ว่างงาน 3,627 คน (ร้อยละ 2.01) และผู้รอฤดูกาล 211 คน (ร้อยละ 0.11)

การมีงานทำ กลุ่มผู้มีงานทำทั้งหมด 176,750 คน เป็นผู้ทำงานในภาคเกษตร จำนวน 83,939 คน (ร้อยละ 47.50) ในขณะที่นอกภาคเกษตรมีจำนวน 92,811 คน (ร้อยละ 52.50) โดยสาขานอกภาคเกษตรที่มีผู้ทำงานมากที่สุด ได้แก่ สาขาการขนส่ง การขายปลีก จำนวน 27,171 คน (ร้อยละ 25.59) รองลงมา คือ สาขาการผลิต จำนวน 15,152 คน (ร้อยละ 14.27) สาขาการบริหารราชการและป้องกันประเทศ จำนวน 10,907 คน (ร้อยละ 10.27) ที่พักและบริการด้านอาหาร จำนวน 9,606 คน (ร้อยละ 9.05) และสาขาการก่อสร้าง จำนวน 8,327 คน (ร้อยละ 7.84) ของผู้ทำงานนอกภาคเกษตร ส่วนที่เหลือกระจายอยู่ในอุตสาหกรรมประเภทอื่น ๆ

การว่างงาน ไตรมาสนี้ พบว่า จังหวัดชัยนาทมีผู้ว่างงาน จำนวน 3,627 คน คิดเป็นอัตราการว่างงาน ร้อยละ 2.01 (ชาย 2,261 คน และหญิง 1,366 คน) เพิ่มขึ้นจากไตรมาสที่แล้วที่มีอัตราร้อยละ 1.48 (จำนวน 2,649 คน) และมีอัตราเพิ่มขึ้นเมื่อเทียบกับไตรมาสเดียวกันของปีก่อนที่มีอัตราร้อยละ 0.80

แรงงานนอกระบบ จังหวัดชัยนาทมีฐานข้อมูลแรงงานนอกระบบ พ.ศ. 2559 จำนวน 122,135 คน โดยแยกเป็นเพศชาย จำนวน 65,408 คน (ร้อยละ 53.55) และเพศหญิง จำนวน 56,727 คน (ร้อยละ 46.45) เป็นผู้ที่มีช่วงอายุ 60 ปีขึ้นไปมากที่สุดคือ จำนวน 27,166 (ร้อยละ 22.24) รองลงมาคือช่วงอายุ 45-49 ปี จำนวน 17,835 คน (ร้อยละ 14.60) ช่วงอายุ 55-59 ปี จำนวน 17,313 คน (ร้อยละ 14.18) ช่วงอายุ 50-54 ปี จำนวน 14,789 คน (ร้อยละ 12.11) และช่วงอายุ 40-44 ปี จำนวน 12,023 คน (ร้อยละ 9.84) แรงงานนอกระบบทำอาชีพด้านเกษตรและประมงมากที่สุด จำนวน 70,681 คน (ร้อยละ 57.87) รองลงมา คืออาชีพขั้นพื้นฐานต่างๆ จำนวน 18,010 คน (ร้อยละ 14.75) และอาชีพพนักงานบริการ จำนวน 15,776 คน (ร้อยละ 12.92) ส่วนอุตสาหกรรมที่แรงงานนอกระบบทำงานมากที่สุดคือ อุตสาหกรรมภาคเกษตรกรรม จำนวน 77,449 คน (ร้อยละ 63.41) ภาคบริการและภาคการค้า จำนวน 36,907 คน (ร้อยละ 29.03) และภาคการผลิต จำนวน 12,765 คน (ร้อยละ 10.04) ทั้งนี้แรงงานนอกระบบเป็นผู้ที่ไม่มีการศึกษาและต่ำกว่าประถมศึกษามากที่สุดคือ มีจำนวน 49,991 คน (ร้อยละ 40.93) รองลงมา สำเร็จการศึกษาระดับประถมศึกษา จำนวน 29,531 คน (ร้อยละ 24.18) ระดับมัธยมศึกษาตอนต้น จำนวน 18,221 คน (ร้อยละ 14.92) ระดับมัธยมศึกษาตอนปลาย (สามัญ) จำนวน 9,925 คน (ร้อยละ 8.13) และอุดมศึกษา (สายวิชาการ) จำนวน 4,447 คน (ร้อยละ 3.64) ตามลำดับ

การบริหารจัดหางานในประเทศ ไตรมาสนี้ พบว่า นายจ้าง/สถานประกอบการได้แจ้งตำแหน่งงานว่าง จำนวน 157 อัตรา โดยมีผู้สมัครงาน 140 คน และการบรรจุงาน จะมีอัตราการบรรจุงานต่อตำแหน่งงานว่างร้อยละ 116.56 และอัตราการบรรจุงานต่อผู้สมัครงานร้อยละ 130.71 ส่วนตำแหน่งงานว่างตามระดับการศึกษาที่ต้องการมากที่สุด คือ มัธยมศึกษา จำนวน 65 อัตรา (ร้อยละ 41.40) รองลงมาเป็นระดับประถมศึกษาและต่ำกว่า จำนวน 31 อัตรา (ร้อยละ 19.75) และระดับ ปวส. จำนวน 24 อัตรา (ร้อยละ 15.29) สำหรับอาชีพที่มีตำแหน่งงานว่างมากที่สุด คือ อาชีพขั้นพื้นฐานต่างๆ ในด้านการขายและการให้บริการ จำนวน 71 อัตรา (ร้อยละ 45.22) รองลงมา คือ อาชีพผู้ปฏิบัติการโรงงานและเครื่องจักรและผู้ปฏิบัติงานด้านการประกอบ จำนวน 50 อัตรา (ร้อยละ 31.85) และอุตสาหกรรมที่มีตำแหน่งงานว่างมากที่สุด คือ อุตสาหกรรมการผลิต โดยมีจำนวน 76 อัตรา (ร้อยละ 49.67) รองลงมาคือ กิจกรรมการบริหารและการบริการสนับสนุน จำนวน 61 อัตรา (ร้อยละ 39.87)

แรงงานต่างด้าว ที่ถูกกฎหมายและได้รับอนุญาตให้ทำงานในจังหวัดชัยนาท ข้อมูลเดือนมีนาคม 2560 มีจำนวน 1,599 คน แยกเป็นประเภทชั่วคราว จำนวน 456 คน (มาตรา 9 จำนวน 67 คน นำเข้าตาม MOU จำนวน 97 คน และพิสูจน์สัญชาติ จำนวน 292 คน) ประเภทที่อยู่ในความดูแลของกระทรวงมหาดไทย จำนวน 31 คน และตามประกาศ คสช. จำนวน 1,112 คน ส่วนจำนวนแรงงานต่างด้าว 3 สัญชาติ (เมียนมา ลาว กัมพูชา) ในจังหวัดมีจำนวน 1,501 คน (สัญชาติเมียนมา จำนวน 1,001 คน ลาว จำนวน 78 คน และกัมพูชา จำนวน 422 คน) เทียบกับเดือนมีนาคม 2559 มีแรงงานต่างด้าว จำนวน 1,525 คน

แรงงานไทยในต่างประเทศ ไตรมาสนี้ พบว่า จังหวัดชัยนาท มีผู้แจ้งความประสงค์ไปทำงานต่างประเทศ จำนวน 42 คน แยกเป็นชาย 31 คน และหญิง 11 คน ส่วนใหญ่จบการศึกษาระดับมัธยมศึกษาและระดับ ปวช./ปวส. สำหรับการเดินทางไปทำงานเป็นการไปทำงานโดยวิธี Re-Entry VISA จำนวน 20 คน ลดลงเมื่อเทียบกับไตรมาสเดียวกันของปี 2558 มีผู้แจ้งความประสงค์ไปทำงานต่างประเทศ จำนวน 27 คน ส่วนใหญ่จบการศึกษาระดับมัธยมศึกษา และระดับประถมศึกษาและต่ำกว่า

การพัฒนาศักยภาพแรงงาน ไตรมาสนี้ พบว่า มีผู้เข้าร่วมการกิจกรรมทั้งสิ้น 310 คน แยกเป็นการฝึกเตรียมเข้าทำงานเป็นการฝึกระยะยาวต่อเนื่องมาจากไตรมาสที่แล้ว จำนวน 17 คน (ร้อยละ 6.47) การฝึกยกระดับฝีมือแรงงาน จำนวน 203 คน (ร้อยละ 64.49) และการทดสอบมาตรฐานฝีมือแรงงาน จำนวน 90 คน (ร้อยละ 29.04) โดยมีผู้ผ่านฝึกทั้งสิ้น 268 คน (ร้อยละ 86.46) ไม่ผ่านการฝึก จำนวน 25 คน (ร้อยละ 13.54)

การคุ้มครองแรงงาน ไตรมาสนี้ พบว่า จากการตรวจสอบสถานประกอบการทั้งสิ้น 66 แห่ง ลูกจ้างจำนวน 252 คน มีสถานประกอบการที่ปฏิบัติไม่ถูกต้องตามกฎหมายคุ้มครองแรงงาน จำนวน 5 แห่ง (ร้อยละ 7.58)

การตรวจความปลอดภัยในการทำงาน ไตรมาสนี้ พบว่า มีการตรวจความปลอดภัยในสถานประกอบการทั้งสิ้น 32 แห่ง ผลการตรวจพบว่า มีสถานประกอบการที่ปฏิบัติไม่ถูกต้องตามกฎหมายความปลอดภัยในการ จำนวน 1 แห่ง (ร้อยละ 3.13)

การประสบอันตราย/เจ็บป่วยจากการทำงาน ไตรมาสนี้ พบว่า จังหวัดชัยนาท มีการประสบอันตรายหรือเจ็บป่วยเนื่องจากการทำงาน จำนวน 31 ราย โดยประเภทของความร้ายแรง พบว่าส่วนใหญ่จะหยุดงานไม่เกิน 3 วัน จำนวน 17 ราย (ร้อยละ 54.84) รองลงมาคือหยุดงานเกิน 3 วัน จำนวน 12 ราย (ร้อยละ 38.71) และตาย จำนวน 2 ราย (ร้อยละ 6.45)

การเกิดข้อเรียกร้อง/ข้อพิพาทแรงงานและข้อขัดแย้งภายในจังหวัดชัยนาท ในช่วงไตรมาส 1 ปี 2560 ไม่มีการเกิดข้อเรียกร้อง/ข้อพิพาทแรงงานและข้อขัดแย้งภายในจังหวัด

การเลิกจ้างแรงงาน สถานประกอบการในจังหวัดชัยนาท ไตรมาสนี้ พบว่า ไม่มีกิจการที่เลิกจ้าง/เลิกกิจการ และลูกจ้างที่ถูกเลิกจ้าง

การประกันสังคม ข้อมูล ณ เดือนมีนาคม 2560 พบว่า จังหวัดชัยนาท มีสถานประกอบการที่ขึ้นทะเบียนประกันสังคม จำนวน 965 แห่ง มีผู้ประกันตนทั้งสิ้น 35,201 คน แยกเป็น ผู้ประกันตนมาตรา 33 จำนวน 17,496 คน (ร้อยละ 49.70) มาตรา 39 จำนวน 3,836 คน (ร้อยละ 10.90) และมาตรา 40 จำนวน 13,869 คน (ร้อยละ 39.40) และมีสถานพยาบาลในสังกัดประกันสังคมที่เป็นสถานพยาบาลของรัฐบาล จำนวน 1 แห่ง

กองทุนประกันสังคม มีเงินกองทุน จำนวน 44.904 ล้านบาท

กองทุนเงินทดแทน มีเงินกองทุน จำนวน 3,388,236.92 บาท

ส่วนการใช้บริการของกองทุนประกันสังคม ไตรมาสนี้ พบว่า มีผู้ประกันตนใช้บริการทั้งสิ้น 14,835 ราย โดยเป็นกรณีสงเคราะห์บุตรมากที่สุด จำนวน 10,556 ราย หรือร้อยละ 71.15 ของผู้ใช้บริการทั้งหมด และกรณีชราภาพมีการจ่ายเงินประโยชน์ทดแทนมากที่สุด มีการจ่ายเงินสูงสุดถึง 12.52 ล้านบาท หรือร้อยละ 39.48 ของเงินประโยชน์ทดแทนที่จ่าย

บทที่ 1

ข้อมูลทั่วไปและสภาพเศรษฐกิจจังหวัดชัยนาท

ข้อมูลทั่วไปจังหวัดชัยนาท

1. ประวัติความเป็นมา

เมืองชัยนาทเป็นเมืองโบราณ ตัวเมืองเดิมตั้งอยู่ตรงทางแยกฝั่งขวาของแม่น้ำเจ้าพระยาที่ปากน้ำเมืองสรรค์ (ปากคลองแพรกศรีราชาใต้ปากลำน้ำเก่า) เมืองนี้ตั้งขึ้นภายหลังเมืองพันธุมวดี (สุพรรณบุรี) เป็นเมืองหน้าด่านของกรุงสุโขทัย จากศิลาจารึกสมัยพ่อขุนรามคำแหง มีแต่ชื่อเมืองแพรก ส่วนเมืองชัยนาทเพิ่งมาปรากฏในรัชกาลสมเด็จพระรามาธิบดีที่ 1 เมื่อ พ.ศ.1890 ซึ่งเป็นปีที่พระเจ้าเลอไทสวรรคตกรุงสุโขทัยเกิดการแย่งชิงราชสมบัติ สมเด็จพระรามาธิบดีที่ 1 ทรงเห็นเป็นโอกาสเหมาะจึงยกกองทัพเข้ายึดเมืองชัยนาท หลังจากพระยาสิทธิไชยครองราชย์ ทางกรุงศรีอยุธยาซึ่งสมเด็จพระรามาธิบดีที่ 1 ได้สถาปนาให้เป็นราชธานีมีกำลังเข้มแข็งมาก จึงได้โปรดให้ขุนหลวงพะงั่วซึ่งครองเมืองสุพรรณบุรียกทัพมาตีเมืองชัยนาท ซึ่งเป็นเมืองหน้าด่านของกรุงสุโขทัย เมืองชัยนาทจึงตกเป็นเมืองขึ้นของกรุงศรีอยุธยาโดยมีขุนหลวงพะงั่วเป็นผู้รักษาเมือง เมื่อกรุงสุโขทัยสงบแล้วพระยาสิทธิไชยได้ส่งทูตมากรุงศรีอยุธยา เพื่อเจรจาขอเมืองชัยนาทคืนให้แก่กรุงสุโขทัย โดยจะยอมให้เป็นอิสระและมีสัมพันธไมตรีต่อกัน กล่าวคือ ต่างฝ่ายต่างก็มีอิสระต่อกันในที่สุด กรุงศรีอยุธยาได้คืนเมืองชัยนาทให้แก่กรุงสุโขทัย นักประวัติศาสตร์สันนิษฐานว่าการที่แคว้นกัมพูช (ลพบุรี) เข้าร่วมมือในการรบประจักษ์กับกรุงศรีอยุธยากำลังสถาปนาได้ไม่นาน ถ้ามีศึกกระหนาบสองด้านจะสร้างปัญหาให้ไม่น้อย ด้วยเหตุผลนี้เองที่ทำให้กรุงศรีอยุธยาคืนเมืองชัยนาทแก่กรุงสุโขทัยโดยดี

2. ที่ตั้งและอาณาเขต

จังหวัดชัยนาทตั้งอยู่ภาคกลางตอนบน ซึ่งประกอบด้วยจังหวัดพระนครศรีอยุธยา อ่างทอง สิงห์บุรี ลพบุรี สระบุรี และชัยนาท ตั้งอยู่บริเวณริมฝั่งซ้ายของแม่น้ำเจ้าพระยาและเป็นตอนเหนือสุดของภาคกลางสูงจากระดับน้ำทะเลประมาณ 16.854 เมตร ห่างจากกรุงเทพมหานครประมาณ 195 กิโลเมตร มีอาณาเขตติดต่อกับจังหวัดต่าง ๆ ดังนี้

ทิศเหนือ	จังหวัดนครสวรรค์และจังหวัดอุทัยธานี
ทิศตะวันออก	จังหวัดนครสวรรค์
ทิศใต้	จังหวัดสิงห์บุรี
ทิศตะวันตก	จังหวัดสุพรรณบุรีและจังหวัดอุทัยธานี

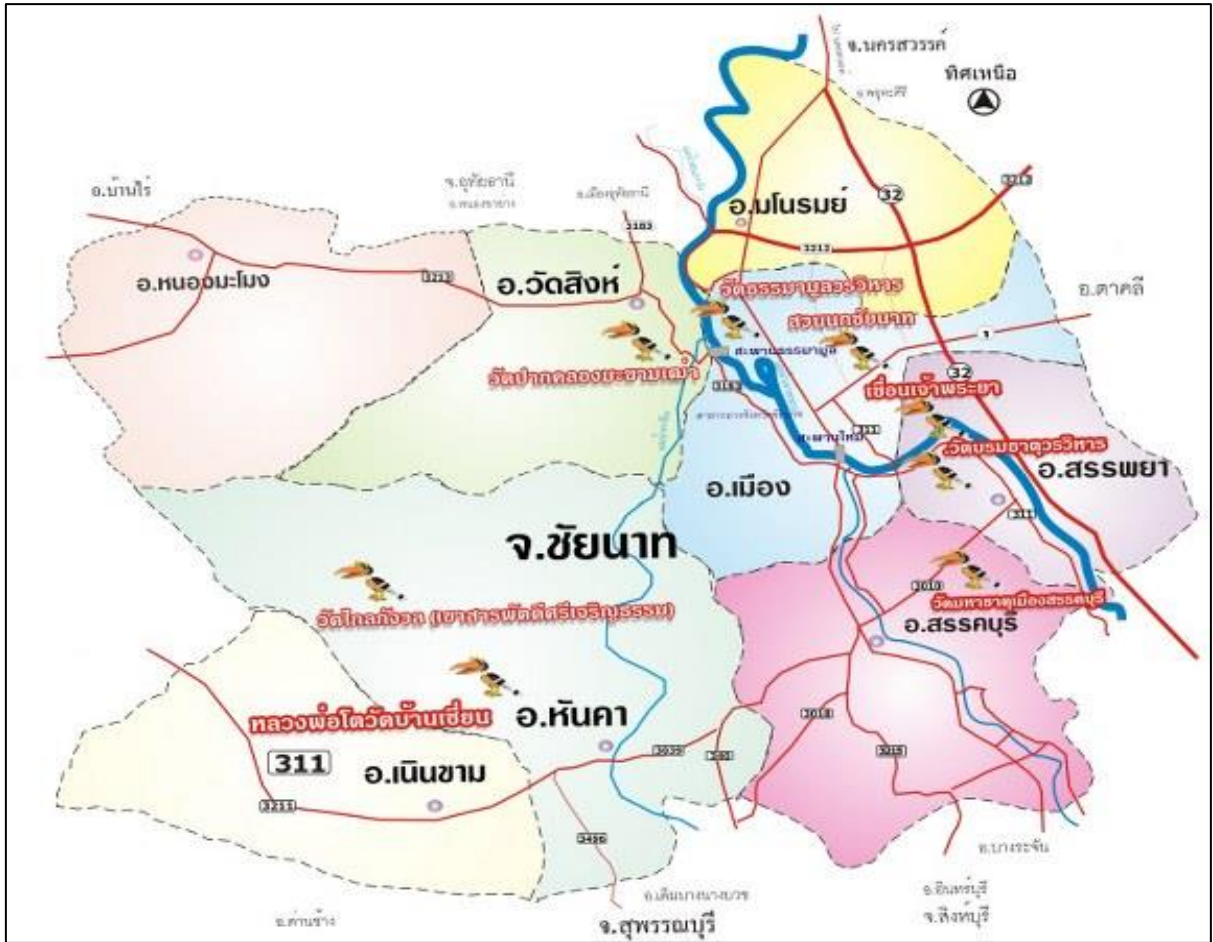

3. ขนาดและพื้นที่

จังหวัดชัยนาท มีพื้นที่ประมาณ 2,469,746 ตารางกิโลเมตร หรือประมาณ 1,543,591 ไร่ หรือเท่ากับร้อยละ 15.5 ของพื้นที่ในภาคกลางตอนบน

4. ลักษณะภูมิประเทศและภูมิอากาศ

จังหวัดชัยนาทมีลักษณะภูมิประเทศ โดยทั่วไปเป็นพื้นที่ราบลุ่ม มีพื้นที่ประมาณร้อยละ 99.06 ของพื้นที่ทั้งหมดได้แก่ พื้นที่ตอนกลาง ตอนใต้ และตะวันออกของจังหวัดมีลักษณะเป็นที่ราบจนถึงพื้นที่ลูกคลื่นลอนลาดมีแม่น้ำเจ้าพระยา แม่น้ำท่าจีน แม่น้ำน้อย ไหลผ่านพื้นที่ต่าง ๆ ทั่วทุกอำเภอ เช่น

- ก. แม่น้ำเจ้าพระยา ไหลผ่านอำเภอมโนรมย์ วัดสิงห์ เมืองชัยนาท และสรรพยา
- ข. แม่น้ำท่าจีน หรือแม่น้ำมะขามเฒ่า ไหลผ่านอำเภอวัดสิงห์ และหันคา
- ค. แม่น้ำน้อย ไหลผ่านอำเภอสรรคบุรี

ง. คลองชลประทาน ซึ่งมีหลายสายไหลผ่านพื้นที่ต่างๆ ได้แก่ คลองอนุศาสนนันท์ คลองมหाराช คลองพลเทพ เป็นต้น ล้วนเป็นแหล่งน้ำสำคัญสำหรับการเกษตรกรรมตามพื้นที่ต่างๆทั่วไป

นอกจากลักษณะภูมิประเทศเป็นที่ราบแล้ว ยังมีเนินเขาเล็ก ๆ ขนาดประมาณ 1 - 3 กิโลเมตร กระจายอยู่ทั่วไป ที่สำคัญได้แก่ เขาธรรมามูล ซึ่งถือเป็นสัญลักษณ์สำคัญของจังหวัดชัยนาท เขาพลอง เขาขยาย เขาท่าพระ เขากระตี่ เขาใหญ่ เขารัก เขาดิน เขาหลัก เขาไถ่ห้อย เขาสารพัดดี เขาราวเทียน เขาสรรพยา และเขาแก้ว เป็นต้น

5. สภาพภูมิอากาศ

จังหวัดชัยนาท อยู่ใต้อิทธิพลของลมมรสุมที่พัดผ่านประจำแบ่งฤดูกาลออกได้ 3 ฤดู คือ

ฤดูหนาว เริ่มตั้งแต่กลางเดือนตุลาคมถึงกลางเดือนกุมภาพันธ์

ฤดูร้อน เริ่มประมาณกลางเดือนกุมภาพันธ์ถึงกลางเดือนพฤษภาคม

ฤดูฝน เริ่มตั้งแต่กลางเดือนพฤษภาคมถึงกลางเดือนตุลาคม

อุณหภูมิต่ำ ค่อนข้างสูงและอากาศร้อนอบอ้าวในฤดูร้อนส่วนในฤดูหนาวอากาศไม่หนาวจัดมากนัก

6. การปกครองและประชากร

จังหวัดชัยนาทแบ่งเขตการปกครองในส่วนภูมิภาคเป็น 8 อำเภอ 51 ตำบล 505 หมู่บ้าน มีประชากร จำนวน 330,431 คน (ข้อมูล ณ เดือนธันวาคม 2559 ที่มา : ระบบสถิติทางการทะเบียน จังหวัดชัยนาท)

7. สภาพเศรษฐกิจ

- ประชากรประมาณร้อยละ 80 ประกอบอาชีพเกษตรกรรม รองลงมาได้แก่ ด้านการพาณิชย์ ประมาณร้อยละ 6 และด้านอุตสาหกรรมหัตถกรรม ประมาณร้อยละ 3 ของจำนวนประชากร (ตารางที่ 1-1)

ตารางที่ 1-1 แสดงสถิติผลิตภัณฑ์มวลรวมจังหวัดต่อหัวของประชากรจังหวัดชัยนาท

	มูลค่า					
	2552	2553	2554	2555	2556	2557
ผลิตภัณฑ์มวลรวมจังหวัด (ล้านบาท)	28,741	27,367	31,165	36,820	34,849	31,164
ผลิตภัณฑ์มวลรวมจังหวัดต่อหัว (บาท)	92,212	89,620	101,458	119,248	112,355	100,086
จำนวนประชากร(1,000 คน)	312	305	307	309	310	311

ที่มา: สำนักงานพัฒนาเศรษฐกิจและสังคมแห่งชาติ (สศช.)

- พืชเศรษฐกิจสำคัญ ได้แก่ ข้าว นอกจากนี้ยังมี มันสำปะหลัง ข้าวโพดเลี้ยงสัตว์ อ้อยโรงงาน และถั่วเขียวผิวมัน

- สัตว์เลี้ยงสำคัญ ได้แก่ ไก่ เป็ด สุกร และโคเนื้อ โคนม

8. การคมนาคมและขนส่ง

จังหวัดชัยนาท มีเส้นทางคมนาคมที่สะดวกสบาย ทั้งทางบก และทางน้ำ สามารถเดินทางติดต่อกันระหว่างจังหวัดชัยนาทกับกรุงเทพฯ หรือจังหวัดใกล้เคียงได้ อย่างสะดวกรวดเร็ว ทางบก มีถนนทางหลวงสายสำคัญ คือ หมายเลข 1 (ถนนพหลโยธิน) หมายเลข 32 (ถนนสายเอเชีย) หมายเลข 340 (ถนนสายชัยนาท สุพรรณบุรี) ทางน้ำมีแม่น้ำเจ้าพระยา แม่น้ำน้อย และแม่น้ำท่าจีน ใช้เป็นเส้นทางเดินเรือได้ตลอดทั้งปี

9. สถานที่ที่น่าสนใจและการท่องเที่ยว

จังหวัดชัยนาท มีแหล่งท่องเที่ยวหลากหลายทั้งทางด้านธรรมชาติ โบราณสถาน และศิลปวัฒนธรรม ประเพณี กระจายตามอำเภอต่างๆ สถานที่ท่องเที่ยวสำคัญพอกล่าวได้ดังนี้ แหล่งท่องเที่ยวธรรมชาติ ได้แก่ สวนนกชัยนาท เขื่อนเจ้าพระยา เขื่อนเรียงหินหน้าศาลากลางจังหวัด สวนลิง ส่วนสถานที่ท่องเที่ยวประเภท โบราณสถาน และโบราณวัตถุ ได้แก่ วัดธรรมามูลวรวิหาร วัดพระบรมธาตุวรวิหาร วัดปากคลอง-มะขามเฒ่า วัดพระแก้ว ศาลหลักเมือง และพิพิธภัณฑสถานแห่งชาติชัยนาทภูมิ เป็นต้น

10. ข้อมูลอื่น ๆ

จำนวนส่วนราชการ

- ส่วนราชการส่วนกลาง 44 หน่วยงาน
- ส่วนราชการส่วนภูมิภาค 34 หน่วยงาน
- องค์กรปกครองส่วนท้องถิ่น 60 แห่ง แยกเป็น
 - องค์การบริหารส่วนจังหวัด 1 แห่ง
 - เทศบาล 38 แห่ง
 - องค์การบริหารส่วนตำบล 21 แห่ง

เขตการปกครอง จังหวัดชัยนาท แบ่งเขตการปกครองเป็น 8 อำเภอ 51 ตำบล 505 หมู่บ้าน (ตารางที่ 1-2)

ตารางที่ 1-2 แสดงเขตการปกครองจังหวัดชัยนาท

อำเภอ	เทศบาล	อบต.	ตำบล	หมู่บ้าน
เมืองชัยนาท	7	2	8	82
มโนรมย์	3	5	7	40
วัดสิงห์	3	4	6	47
สรรพยา	8	1	7	55
สรรคบุรี	8	1	8	92
หันคา	6	4	8	100
หนองมะโมง	2	2	4	41
เนินขาม	1	2	3	48
รวม	38	21	51	505

ที่มา : ที่ทำการปกครองจังหวัดชัยนาท ข้อมูล ณ 31 มีนาคม 2560

ผลิตภัณฑ์มวลรวมจังหวัดชัยนาท

ผลิตภัณฑ์มวลรวมจังหวัดชัยนาท ปี 2557 ณ ราคาประจำปี มีมูลค่าทั้งสิ้น 31,164 ล้านบาท ซึ่งลดลงจากปี 2556 (ร้อยละ 10.57) ที่มีมูลค่า 34,849 ล้านบาท ส่วนมีรายได้เฉลี่ยต่อประชากรของจังหวัดชัยนาท ในปี 2557 เท่ากับ 100,086 บาท ลดลงจากปีที่ผ่านมา (ร้อยละ 10.92) ที่มีมูลค่า 112,355 บาท (ตารางที่ 1-3)

ตารางที่ 1-3 แสดงผลิตภัณฑ์มวลรวมจังหวัดชัยนาท ปี 2557 ณ ราคาประจำปี

สาขาการผลิต		มูลค่า (ล้านบาท)		โครงสร้าง (%)	
		ปี 2556	ปี 2557	ปี 2556	ปี 2557
	ภาคเกษตร	12,859	10,080	36.90	32.35
1	สาขาเกษตรกรรม การล่าสัตว์และการป่าไม้	12,555	9,740	36.03	31.25
2	สาขาประมง	305	340	0.88	1.09
	ภาคนอกเกษตร	21990	21084	63.10	67.65
3	สาขาเหมืองแร่และเหมืองหิน	154	150	0.44	0.48
4	สาขาอุตสาหกรรม	6273	5984	18.00	19.20
5	สาขาไฟฟ้า ประปา และโรงแยกก๊าซ	505	557	1.45	1.79
6	สาขาก่อสร้าง	1409	1398	4.04	4.49
7	สาขาการขนส่ง การขายปลีก การซ่อมแซมยานยนต์จักรยานยนต์ ของใช้ส่วนบุคคลและของใช้ในครัวเรือน	3487	3199	10.01	10.27
8	สาขาโรงแรมและภัตตาคาร	61	68	0.18	0.22
9	สาขาการขนส่ง สถานที่เก็บสินค้าฯ	901	884	2.59	2.84
10	สาขาตัวกลางทางการเงิน	1662	1789	4.77	5.74
11	สาขาบริการด้านอสังหาริมทรัพย์ การให้เช่าและบริการทางธุรกิจ	1149	1047	3.30	3.36
12	สาขาการบริหารราชการแผ่นดินและการป้องกันประเทศรวมทั้งการ ประกัน สังคมภาคบังคับ	2806	2382	8.05	7.64
13	สาขาการศึกษา	2370	2378	6.80	7.63
14	สาขาการบริการด้านสุขภาพและสังคม	781	820	2.24	2.63
15	สาขาการให้บริการด้านชุมชน สังคม ส่วนบุคคลอื่นๆ และบริการ	327	324	0.94	1.04
16	สาขาลูกจ้างในครัวเรือนส่วนบุคคล	104	104	0.30	0.33
		ปี 2556	ปี 2557	ผลต่าง	ขยายตัว %
	ผลิตภัณฑ์จังหวัด(GPP : ล้านบาท)	34,849	31,164	-3,685	-10.57
	ผลิตภัณฑ์มวลรวมจังหวัดต่อหัว (บาท)	112,355	100,086	-12,269	-10.92
	จำนวนประชากร (1000 คน)	310	311	1	0.32

ที่มา : สำนักบัญชีประชาชาติ สำนักงานคณะกรรมการพัฒนาเศรษฐกิจและสังคมแห่งชาติ

รายงานภาวะเศรษฐกิจการคลังจังหวัดชัยนาท

รายงานภาวะเศรษฐกิจการคลังจังหวัดชัยนาท ประจำเดือนมกราคม 2560

“เครื่องชี้วัดเศรษฐกิจจังหวัดชัยนาทในเดือนตุลาคม 2559 บ่งชี้ว่าเศรษฐกิจจังหวัดมีสัญญาณหดตัวต่อเนื่องพิจารณาจาก **ด้านอุปทาน** หดตัวจากภาคบริการและการท่องเที่ยว ภาคการผลิตภาคเกษตรกรรม และการผลิตภาคอุตสาหกรรม **ด้านอุปสงค์** หดตัวจากด้านการบริโภคภาคเอกชน ด้านการใช้จ่ายภาครัฐและการลงทุนภาคเอกชน **ด้านเสถียรภาพเศรษฐกิจจังหวัด** อัตราเงินเฟ้อทั่วไปของจังหวัดในเดือนมกราคม 2560 อยู่ในระดับต่ำ ตามอัตราเงินเฟ้อที่ปรับลดลง ส่วนการจ้างงานขยายตัว”

เศรษฐกิจด้านอุปทาน (การผลิต) พบว่า มีสัญญาณหดตัว สะท้อนจากเครื่องชี้ภาคบริการและการท่องเที่ยวหดตัว โดยดัชนีผลผลิตภาคบริการหดตัวร้อยละ -48.0 เมื่อเทียบกับเดือนเดียวกันของปีก่อนหดตัวอย่างต่อเนื่องจากเดือนก่อนหน้าที่หดตัวร้อยละ -12.5 ตามการหดตัวของยอดขายที่ผู้ประกอบการค้าส่งค้าปลีกแจ้งเสียภาษีมูลค่าเพิ่มลดลง **ภาคเกษตรกรรม** หดตัว โดยดัชนีผลผลิตภาคเกษตรกรรมหดตัวร้อยละ -39.1 เมื่อเทียบกับเดือนเดียวกันของปีก่อนหดตัวอย่างต่อเนื่องจากเดือนก่อนหน้าที่หดตัวร้อยละ -29.0 พิจารณาจากปริมาณผลผลิตข้าวหดตัวร้อยละ -36.4 และปริมาณผลผลิตมันสำปะหลังหดตัวร้อยละ -82.0 เป็นผลมาจากปริมาณผลผลิตข้าวและมันสำปะหลังออกสู่ตลาดลดลง และ**การผลิตภาคอุตสาหกรรม** หดตัว โดยดัชนีผลผลิตภาคอุตสาหกรรมหดตัวร้อยละ -2.1 เมื่อเทียบกับเดือนเดียวกันของปีก่อนปรับตัวดีขึ้นจากเดือนก่อนหน้าที่หดตัวร้อยละ -5.0 พิจารณาจากปริมาณการใช้ไฟฟ้าภาคอุตสาหกรรมหดตัวในขณะที่จำนวนโรงงานและทุนจดทะเบียนโรงงานอุตสาหกรรมเพิ่มขึ้นเล็กน้อย (ตารางที่ 1-4)

ตารางที่ 1-4 แสดงเครื่องชี้เศรษฐกิจด้านอุปทาน (Supply Side) (สัดส่วนต่อ GPP)

เครื่องชี้เศรษฐกิจด้านอุปทาน (Supply Side) (สัดส่วนต่อ GPP)	ปี 2559	ปี 2559						ปี 2560
		Q1	Q2	Q3	Q4	พ.ย.	ธ.ค.	
GPP Supply Side (index)	107.6	110.4	95.9	85.1	138.8	173.6	131.4	83.6
อัตราการเปลี่ยนแปลง (%yoy)	-5.2	5.9	-2.8	-28.9	5.7	38.8	-17.2	-35.1
ดัชนีผลผลิตภาคเกษตรกรรม(%yoy) (โครงสร้างสัดส่วน 30.0%)	-14.6	-0.0	-22.9	-91.3	43.3	178.3	-29.0	-39.1
ดัชนีผลผลิตภาคอุตสาหกรรม(%yoy) (โครงสร้างสัดส่วน 13.0%)	8.9	13.8	11.2	-0.8	12.2	8.9	-5.0	-2.1
ดัชนีผลผลิตภาคบริการ (%yoy) (โครงสร้างสัดส่วน 57.0%)	-8.4	3.9	-6.1	-12.0	-19.4	-20.6	-12.5	-48.0

เศรษฐกิจด้านอุปสงค์ (การใช้จ่าย) พบว่า มีสัญญาณหดตัว สะท้อนจากด้านการบริโภคภาคเอกชนหดตัว โดยดัชนีการบริโภคภาคเอกชนหดตัวร้อยละ -32.5 เมื่อเทียบกับเดือนเดียวกันของปีก่อนหดตัวอย่างต่อเนื่องจากเดือนก่อนหน้าที่หดตัวร้อยละ -25.0 เป็นผลมาจากการใช้จ่ายของสินค้าคงทนหดตัว

สะท้อนจากจำนวนรถยนต์ รถจักรยานยนต์ ที่จดทะเบียนใหม่และภาษีมูลค่าเพิ่มที่จัดเก็บลดลง เนื่องจากภาระหนี้ครัวเรือนอยู่ในระดับสูงประชาชนมีความกังวลต่อปัญหาค่าครองชีพ ส่งผลให้ประชาชนระมัดระวังการใช้จ่ายใช้สอยและใช้จ่ายเท่าที่จำเป็น ด้านการใช้จ่ายภาครัฐหดตัว โดยดัชนีการใช้จ่ายภาครัฐหดตัวร้อยละ -29.9 เมื่อเทียบกับเดือนเดียวกันของปีก่อน หดตัวลดลงจากเดือนก่อนหน้าที่ขยายตัวร้อยละ 23.3 และด้านการลงทุนภาคเอกชนหดตัว โดยดัชนีการลงทุนภาคเอกชนหดตัวร้อยละ -2.0 เมื่อเทียบกับเดือนเดียวกันของปีก่อนแต่ปรับตัวดีขึ้นจากเดือนก่อนหน้าที่หดตัวร้อยละ -4.3 ส่วนหนึ่งมาจากภาคอสังหาริมทรัพย์ซบเซาสะท้อนจากรถยนต์เพื่อการพาณิชย์และสินเชื่อเพื่อการลงทุนลดลง (ตารางที่ 1-5)

ตารางที่ 1-5 แสดงเครื่องชี้เศรษฐกิจด้านการใช้จ่าย (Demand Side)

เครื่องชี้เศรษฐกิจด้านการใช้จ่าย (Demand Side)	ปี 2559	ปี 2559						ปี 2560
		Q1	Q2	Q3	Q4	พ.ย.	ธ.ค.	ม.ค.
GPP Demand Side (index)	129.7	141.7	129.1	126.9	121	122.6	135.5	113.2
อัตราการเปลี่ยนแปลง (%yoy)	6.7	12.5	7.4	5.7	0.7	5.7	-2.6	-20.3
ดัชนีการบริโภคภาคเอกชน (%yoy) (โครงสร้างสัดส่วน 32.0%)	7.7	29.5	7.9	3.9	-9.9	3.7	-25.0	-32.5
ดัชนีการลงทุนภาคเอกชน (%yoy) (โครงสร้างสัดส่วน 35.0%)	1.9	2.8	0.8	1.7	2.1	5.4	-4.3	-2.0
ดัชนีการใช้จ่ายภาครัฐ (%yoy) (โครงสร้างสัดส่วน 33.0%)	12.9	7.7	17.2	13.5	13.6	8.9	23.3	-29.9

ด้านรายได้เกษตรกรในจังหวัดชัยนาท พบว่า รายได้เกษตรกรในเดือนนี้หดตัวร้อยละ -41.5 เมื่อเทียบกับเดือนเดียวกันของปีก่อนหดตัวอย่างต่อเนื่องจากเดือนก่อนหน้าที่หดตัวร้อยละ -30.2 เป็นผลจากดัชนีผลผลิตภาคเกษตรกรรมหดตัวร้อยละ -39.1 จากการลดลงของปริมาณผลผลิตข้าวและมันสำปะหลังออกสู่ตลาดลดลง และดัชนีราคาผลผลิตภาคเกษตรกรรมหดตัวอยู่ที่ร้อยละ -4.0

ด้านการเงิน พบว่า สภาพคล่องในระบบสถาบันการเงินหดตัวพิจารณาจาก ด้านปริมาณเงินฝากรวมหดตัวอยู่ที่ร้อยละ -1.7 เมื่อเทียบกับเดือนเดียวกันของปีก่อนหดตัวอย่างต่อเนื่องจากเดือนก่อนหน้าที่หดตัวร้อยละ -0.0 เป็นผลมาจากเกษตรกรถอนเงินฝากธนาคารเพื่อนำไปใช้จ่ายในการบริโภคและชำระหนี้ครัวเรือน สำหรับปริมาณสินเชื่อรวมหดตัวร้อยละ -3.1 เมื่อเทียบกับเดือนเดียวกันของปีก่อนหดตัวอย่างต่อเนื่องจากเดือนก่อนหน้าที่หดตัวร้อยละ -1.1 เนื่องจากสถาบันการเงินเข้มงวดในการปล่อยสินเชื่อ (ตารางที่ 1-6)

ตารางที่ 1-6 แสดงเครื่องชี้เศรษฐกิจด้านรายได้เกษตรกรและด้านการเงิน

เครื่องชี้เศรษฐกิจด้านรายได้เกษตรกรและด้านการเงิน	ปี 2559	ปี 2559						ปี 2560
		Q1	Q2	Q3	Q4	พ.ย.	ธ.ค.	ม.ค.
ดัชนีรายได้เกษตรกร (%yoy)	-13.3	-5.7	-23.1	-89.9	37.0	161.8	-30.2	-41.5
ปริมาณเงินฝากรวม (%yoy)	-0.0	1.7	5.2	3.1	-0.0	-0.3	-0.0	-1.7
ปริมาณสินเชื่อรวม (%yoy)	-1.1	0.3	-0.1	1.7	-1.1	5.6	-1.1	-3.1

ด้านเสถียรภาพทางเศรษฐกิจ พบว่า อัตราเงินเฟ้อทั่วไปของจังหวัดในเดือนมกราคม 2560 หดตัวร้อยละ -2.0 สาเหตุสำคัญมาจากการลดลงของดัชนีหมวดอาหารและเครื่องดื่ม สำหรับจำนวนผู้ประกันตนในระบบประกันสังคม ในเดือนมกราคม 2560 ขยายตัวร้อยละ 8.4 ขยายตัวอย่างต่อเนื่องจากเดือนก่อนหน้าที่ขยายต่อร้อยละ 7.1 ตามความต้องการแรงงานภายในจังหวัดที่เพิ่มขึ้น (ตารางที่ 1-7)

ตารางที่ 1-7 แสดงเครื่องชี้เสถียรภาพทางเศรษฐกิจ

เครื่องชี้เสถียรภาพทางเศรษฐกิจ	ปี 2559	ปี 2559						ปี 2560
		Q1	Q2	Q3	Q4	พ.ย.	ธ.ค.	
อัตราเงินเฟ้อ (Inflation Rate)(%yoy)	-0.6	-0.2	-0.3	0.3	-2.0	-2.1	-2.7	-0.2
ผู้ประกันตนในระบบประกันสังคม (%yoy)	7.8	11.1	6.5	6.5	7.1	5.1	7.1	8.4

ด้านการคลัง ในเดือนมกราคม 2560 พบว่า ผลการเบิกจ่ายเงินงบประมาณรวมในเดือนนี้มีจำนวน 193.6 ล้านบาท หดตัวร้อยละ -43.6 เมื่อเทียบกับเดือนเดียวกันของปีก่อน หดตัวจากเดือนก่อนหน้าที่ขยายตัวร้อยละ 34.7 เป็นผลจากการเบิกจ่ายรายจ่ายประจำของรัฐบาล จำนวน 82.4 ล้านบาท หดตัวร้อยละ -57.4 และการเบิกจ่ายรายจ่ายลงทุนของรัฐบาล จำนวน 111.3 ล้านบาท หดตัวร้อยละ -25.9 สำหรับผลการจัดเก็บรายได้ ในเดือนนี้มีจำนวนทั้งสิ้น 42.2 ล้านบาท หดตัวร้อยละ -38.3 เมื่อเทียบกับเดือนเดียวกันของปีก่อนหดตัวอย่างต่อเนื่องจากเดือนก่อนหน้าที่หดตัวร้อยละ -3.8 เป็นผลจากสรรพากรพื้นที่จัดเก็บภาษีเงินได้นิติบุคคล และภาษีมูลค่าเพิ่มลดลง และธนาภิษพื้นที่จัดเก็บรายได้ลดลง สำหรับดุลเงินงบประมาณ ในเดือนนี้ขาดดุล จำนวน -163.0 ล้านบาท พิจารณาจากผลการเบิกจ่ายเงินงบประมาณรวมสูงกว่ารายได้จัดเก็บ (ตารางที่ 1-8)

ตารางที่ 1-8 แสดงเครื่องชี้ภาคการคลัง

เครื่องชี้ภาคการคลัง	ปีงบประมาณ พ.ศ.2559	ปีงบประมาณ (FY) พ.ศ.2560					YTD
		Q1/FY60	พ.ย.	ธ.ค.	ม.ค.		
รายได้จัดเก็บ (ล้านบาท)	871.6	163.4	48.3	63.3	42.2	205.6	
(%yoy)	12.0	-17.3	-25.8	-3.8	-38.3	-22.7	
ความแตกต่างเทียบกับประมาณการ (ล้านบาท)	96.1	17	2.4	12.6	-5.2	11.8	
ร้อยละความแตกต่างเทียบกับประมาณการ (%)	230.2	-24.7	-47.0	49.7	-138.6	-67.1	
รายได้นำส่งคลัง (ล้านบาท)	484.6	93.9	28.0	31.3	30.7	124.6	
(%yoy)	1.8	-23.3	-33.7	-13.9	-18.2	-22.1	
รายจ่ายเงินงบประมาณรวม (ล้านบาท)	4,704.00	1,121.90	292.60	639.40	193.60	1,315.50	
(%yoy)	11.1	16.9	3.5	34.7	-43.6	1.0	
ดุลเงินงบประมาณ (ล้านบาท)		-4,219.30	-1,027.90	-264.60	-608.20	-163.00	-1,190.90

ที่มา : สำนักงานคลังจังหวัดชัยนาท

ดัชนีราคาผู้บริโภคจังหวัดชัยนาท

ในปี 2560 กระทรวงพาณิชย์ โดยกองสารสนเทศและดัชนีเศรษฐกิจการค้า ได้ดำเนินการปรับปรุงปีฐานการคำนวณดัชนีราคาผู้บริโภคระดับจังหวัด จากปีฐาน 2554 เป็นปีฐาน 2558 โดยใช้ผลการสำรวจภาวะเศรษฐกิจและสังคมของครัวเรือนปี 2558 ของสำนักงานสถิติแห่งชาติเป็นข้อมูลในการจัดทำโครงสร้างน้ำหนักค่าใช้จ่ายและรายการสินค้าปี 2558 เพื่อให้ดัชนีมีความทันสมัย สอดคล้องกับรูปแบบการบริโภคที่เป็นปัจจุบัน และเพื่อให้เป็นไปตามมาตรฐานสากลซึ่งประเทศส่วนใหญ่มีการปรับฐานการคำนวณเงินเพื่อเป็นประจำทุก 4-5 ปี

สำนักงานพาณิชย์จังหวัดชัยนาทร่วมกับสำนักดัชนีเศรษฐกิจการค้า ได้รายงานความเคลื่อนไหวดัชนีราคาผู้บริโภคของจังหวัดชัยนาทเดือนมกราคม 2560 โดยสรุป

การประมวลผลดัชนีราคาผู้บริโภคของประเทศ รายการสินค้าและบริการที่คำนวณมีจำนวน 422 รายการ สำหรับจังหวัดชัยนาท มีจำนวน 262 รายการ ครอบคลุมหมวดอาหารและเครื่องดื่ม เครื่องนุ่งห่ม เฟอร์นิเจอร์ การตรวจรักษาและบริการส่วนบุคคล ยานพาหนะการขนส่งและการสื่อสาร การบันเทิง การอ่าน การศึกษาและการศาสนา ยาสูบและเครื่องดื่มมีแอลกอฮอล์ เพื่อนำมาคำนวณดัชนีราคาผู้บริโภคของจังหวัดชัยนาทได้ผล ดังนี้

1. ดัชนีราคาผู้บริโภคทั่วไปของประเทศเดือนมกราคม 2560

ปี 2558 ดัชนีราคาผู้บริโภคทั่วไปของประเทศ เท่ากับ 100 เดือนมกราคม 2560 เท่ากับ 100.75 เทียบกับธันวาคม 2559 เท่ากับ 100.59 สูงขึ้นร้อยละ 0.16 ถ้าเทียบกับเดือนมกราคม 2559 สูงขึ้นร้อยละ 1.55

2. ดัชนีราคาผู้บริโภคของจังหวัดชัยนาทเดือนมกราคม 2560

ปี 2558 ดัชนีราคาผู้บริโภคจังหวัดชัยนาทเท่ากับ 100 และเดือนมกราคม 2560 เท่ากับ 97.4 สำหรับเดือนธันวาคม 2559 เท่ากับ 97.1 เดือนมกราคม 2559 เท่ากับ 99.6

3. การเปลี่ยนแปลงดัชนีราคาผู้บริโภคของจังหวัดชัยนาทเดือนมกราคม 2560 มีรายละเอียดพอสังเขปดังนี้

3.1 ดัชนีราคาผู้บริโภคของจังหวัดชัยนาทเดือนมกราคม 2560 เทียบกับเดือนธันวาคม 2559 ดัชนีสูงขึ้นร้อยละ 0.3 (เดือนมกราคม 2559 เทียบกับเดือนธันวาคม 2558 สูงขึ้นร้อยละ 0.3) จากการสูงขึ้นของดัชนีหมวดอาหารและเครื่องดื่มร้อยละ 0.2 สำหรับดัชนีหมวดอื่นๆ ไม่ใช่อาหารและเครื่องดื่มลดลงร้อยละ 0.3

3.1.1 ดัชนีหมวดอาหารและเครื่องดื่มสูงขึ้นร้อยละ 0.2 จากการสูงขึ้นของดัชนีหมวดเนื้อสัตว์ เป็ดไก่ และสัตว์น้ำสูงขึ้นร้อยละ 0.1 ได้แก่ หมูยอ ปลาตะเพียน หมวดไข่และผลิตภัณฑ์นมสูงขึ้นร้อยละ 3.3 ได้แก่ นมผง นมเปรี้ยว หมวดเครื่องประกอบอาหารสูงขึ้นร้อยละ 0.6 ได้แก่ เยลลี่ น้ำมันพืช น้ำปลา ซอสพริก เครื่องปรุงรส หมวดเครื่องดื่มไม่มีแอลกอฮอล์สูงขึ้นร้อยละ 0.5 ได้แก่ น้ำดื่มบริสุทธิ์ ในขณะที่หมวดผักและผลไม้ลดลงร้อยละ -0.6 ได้แก่ กะหล่ำปลี แตงกวา ผักกาดขาว ผักคะน้า ผักชี มะเขือ ถั่วฝักยาว บวบ ฟักทอง มะนาว พริกสด หัวผักกาดขาว กะหล่ำดอก ใบกะเพรา ส้มเขียวหวาน เนื่องจากสภาพอากาศที่เอื้ออำนวยต่อการเพาะปลูกทำให้ผลผลิตทางการเกษตรประเภทผักและผลไม้บางชนิดออกสู่ตลาดเพิ่มมากขึ้น

3.1.2 ดัชนีหมวดอื่นๆ ไม่ใช่อาหารและเครื่องดื่มสูงขึ้นร้อยละ 0.3 สาเหตุสำคัญมาจากราคาขายปลีกน้ำมันเชื้อเพลิงในประเทศปรับตัวสูงขึ้น ส่งผลให้ดัชนีราคาน้ำมันเชื้อเพลิงสูงขึ้นร้อยละ 2.6 ในขณะที่หมวดเคหสถานลดลงร้อยละ -0.2 ได้แก่ ค่ากระแสไฟฟ้า กระจกน้ำร้อนไฟฟ้า

3.2 ดัชนีราคาผู้บริโภคของจังหวัดชัยนาทเดือนมกราคม 2560 ลดลงร้อยละ -2.2 (เดือนธันวาคม 2559 เทียบกับเดือนธันวาคม 2558 ลดลงร้อยละ -0.9) จากการลดลงของดัชนีหมวดอื่น ๆ ไม่ใช่อาหาร และเครื่องดื่มร้อยละ -7.4 จากการลดลงของหมวดเครื่องนุ่งห่มและรองเท้าลดร้อยละ -3.8 หมวดเคหสถานลดร้อยละ -7.3 หมวดพาหนะ การขนส่ง และการสื่อสารลดร้อยละ -14.8 หมวดการบันเทิง การอ่าน การศึกษาลดร้อยละ -6.9 ในขณะที่หมวดการตรวจรักษาและบริการส่วนบุคคลสูงขึ้นร้อยละ 0.1 หมวดยาสูบและเครื่องดื่มมีแอลกอฮอล์สูงขึ้นร้อยละ 8.7 สำหรับดัชนีหมวดอาหารและเครื่องดื่มสูงขึ้นร้อยละ 4.6 จากการสูงขึ้นของหมวดเนื้อสัตว์ เป็ดไก่ และสัตว์น้ำร้อยละ 14.4 หมวดผักและผลไม้สูงขึ้นร้อยละ 13.5 หมวดเครื่องประกอบอาหารสูงขึ้นร้อยละ 2.3 หมวดเครื่องดื่มไม่มีแอลกอฮอล์สูงขึ้นร้อยละ 1.1 ในขณะที่หมวดข้าว แป้งและผลิตภัณฑ์จากแป้งลดร้อยละ -2.6 หมวดไข่และผลิตภัณฑ์นมลดร้อยละ -7.5 หมวดอาหารบริโภค-ในบ้านลดร้อยละ -0.1 (ตารางที่ 1-9)

ตารางที่ 1-9 แสดงดัชนีราคาผู้บริโภคจังหวัดชัยนาท ไตรมาส 1 ปี 2560

หมวด	สัดส่วน น้ำหนักปี ฐาน	ดัชนี			อัตราการเปลี่ยนแปลง	
		ม.ค.-60	ธ.ค.-59	ม.ค.-59	ม.ค.60/ ธ.ค.59	ม.ค.60 /ม.ค.59
รวมทุกรายการ	100.00	97.4	97.1	99.6	0.3	-2.2
หมวดอาหารและเครื่องดื่ม	38.71	105.4	105.2	100.8	0.2	4.6
ข้าว แป้งและผลิตภัณฑ์จากแป้ง	4.07	95.9	95.9	98.5	0.0	-2.6
เนื้อสัตว์ เป็ดไก่ และสัตว์น้ำ	9.94	115.4	115.3	100.9	0.1	14.4
ไข่และผลิตภัณฑ์นม	2.59	99.9	96.7	108.0	3.3	-7.5
ผักและผลไม้	5.31	109.3	110.0	96.3	-0.6	13.5
เครื่องประกอบอาหาร	2.72	103.2	102.6	100.9	0.6	2.3
เครื่องดื่มไม่มีแอลกอฮอล์	2.16	100.9	100.4	99.8	0.5	1.1
อาหารบริโภค-ในบ้าน	6.24	103.5	103.5	103.6	0.0	-0.1
อาหารบริโภค-นอกบ้าน	5.69	100.6	100.6	100.6	0.0	0.0
หมวดอื่น ๆ ไม่ใช่อาหารและเครื่องดื่ม	61.29	91.3	91.0	98.6	0.3	-7.4
หมวดเครื่องนุ่งห่มและรองเท้า	2.44	96.5	96.5	100.3	0.0	-3.8
หมวดเคหสถาน	19.75	92.3	92.5	99.6	-0.2	-7.3
หมวดการตรวจรักษาและบริการส่วนบุคคล	4.81	100.3	100.3	100.2	0.0	0.1
หมวดพาหนะ การขนส่ง และการสื่อสาร	29.31	81.8	81.0	96.0	1.0	-14.8
หมวดการบันเทิง การอ่านและการศึกษา	2.62	93.1	93.1	100.0	0.0	-6.9
หมวดยาสูบและเครื่องดื่มมีแอลกอฮอล์	2.35	109.5	109.5	100.5	0.0	8.7
ดัชนีราคาผู้บริโภคพื้นฐาน	64.78	93.4	93.3	100.6	0.1	-7.2
กลุ่มอาหารสดและพลังงาน	35.22	105.1	104.4	97.8	0.7	7.5
- อาหารสด	21.91	107.6	107.4	100.2	0.2	7.4
- พลังงาน	13.31	97.9	96.6	91.7	1.3	6.8

ที่มา : สำนักดัชนีเศรษฐกิจการค้า สำนักงานปลัดกระทรวงพาณิชย์ กระทรวงพาณิชย์ โดย สำนักงานพาณิชย์จังหวัดชัยนาท

ภาวะสินค้าเกษตรที่สำคัญของจังหวัดชัยนาท

สถานการณ์การตลาดสินค้าเศรษฐกิจ พืชเศรษฐกิจจังหวัดชัยนาท ประจำเดือนมีนาคม 2560 มีดังนี้

ข้าวเปลือกนาปรัง ปีการผลิต 2560

พื้นที่เพาะปลูก จำนวน 452,725 ไร่ ปริมาณผลผลิตประมาณ 385,395 ตัน ผลผลิตออกสู่ตลาด คิดเป็นร้อยละ 12 โดยมีราคาดังนี้

- ข้าวเปลือกเจ้า 5% ความชื้นไม่เกิน 15% ราคา 7,500-7,600 บาท/ตัน
- ข้าวเปลือกเจ้า 5% ความชื้น 20%-25% ราคา 6,400-6,800 บาท/ตัน
- ข้าวเปลือกปทุมธานี 36 กรัม ความชื้นไม่เกิน 15% ราคา 8,000-8,500 บาท/ตัน
- ข้าวเปลือกปทุมธานี 36 กรัม ความชื้น 20%-25% ราคา 7,000-7,500 บาท/ตัน

ภาวะการลงทุนและการส่งเสริมของ BOI

ภาวะการลงทุน เดือนมีนาคม 2560 ไม่มีกิจการในจังหวัดชัยนาทที่ได้รับการอนุมัติส่งเสริมการลงทุนจาก BOI

การลงทุนที่มีศักยภาพ โรงสีข้าว โรงงานผลิตรองเท้า

การจดทะเบียนนิติบุคคลตั้งใหม่จังหวัดชัยนาท

การจดทะเบียนนิติบุคคลในเดือนมีนาคม 2560 มีผู้จดทะเบียนรายใหม่ จำนวน 14 ราย เงินทุนจดทะเบียน 11.0335 ล้านบาท แจ็งเล็ก จำนวน 2 ราย เงินทุนจดทะเบียน 1.60 ล้านบาท และมีทะเบียนนิติบุคคลคงอยู่ จำนวน 902 ราย เงินทุนจดทะเบียน 33,904.165 ล้านบาท

การจดทะเบียนโรงงานอุตสาหกรรมจังหวัดชัยนาท

ความเคลื่อนไหวการลงทุนอุตสาหกรรม ในพื้นที่จังหวัดชัยนาทมีโรงงานที่ได้รับอนุญาตให้ประกอบกิจการ (สะสม) ณ วันที่ 31 มีนาคม พ.ศ. 2560 จำนวนทั้งสิ้น 474 โรง เงินลงทุนรวม 16,190,460,000 บาท และมีจำนวนคนงาน 10,203 คน โดยจำแนกออกเป็นจำพวกโรงงานตามพระราชบัญญัติโรงงาน พ.ศ. 2535 ได้ดังนี้ (ตารางที่ 1-10)

ตารางที่ 1-10 แสดงความเคลื่อนไหวการลงทุนอุตสาหกรรม

จำพวกที่	จำนวนโรงงาน (โรง)	จำนวนเงินทุน (ล้านบาท)	จำนวนคนงาน (คน)
1	47	10.91	143
2	88	313.45	850
3	339	15,866.10	9,210
รวม	474	16,190.46	10,203

ที่มา : สำนักงานอุตสาหกรรมจังหวัดชัยนาท (ณ วันที่ 31 มีนาคม 2560)

ความเคลื่อนไหวการลงทุนอุตสาหกรรมที่สำคัญของจังหวัดในเดือนนี้ ประกอบด้วย

1. สาขาอุตสาหกรรมที่มีการลงทุนมากที่สุด 3 อันดับแรกของจังหวัด ได้แก่

1.1 อุตสาหกรรมการเกษตร ประกอบด้วยการผลิต สีส้ม เก็บรักษาและลำเลียงพืชหรือผลิตผลจากพืชในไซโล โกดังหรือคลังสินค้า เป็นหลัก รองลงมาได้แก่ การทำมันเส้น และการร่อน ล้าง คัด หรือแยกขนาด หรือคุณภาพของผลิตผลเกษตรกรรม ตามลำดับ ปัจจุบันมีจำนวนโรงงานทั้งสิ้น 194 โรง เงินลงทุน 5,656.800 ล้านบาท คนงาน 1,252 คน

1.2 อุตสาหกรรมเครื่องดื่ม ประกอบด้วยการผลิต ทำหรือปรุงแต่งสุรากลั่นทุกชนิด เช่น สุราขาว สุราพิเศษ สุราผสม สุราผสมพิเศษ สุราปรุงพิเศษ เป็นหลัก รองลงมาได้แก่ ผลิตสุรากลั่นชนิดสุราสามทับ (เอทิลแอลกอฮอล์) เพื่อการส่งออก และผลิตและจำหน่ายน้ำดื่ม ตามลำดับ ปัจจุบันมีจำนวนโรงงานทั้งสิ้น 6 โรง เงินลงทุน 3,259.125 ล้านบาท คนงาน 364 คน

1.3 อุตสาหกรรมเคมี ประกอบด้วยการผลิต ผลิตไนโตรเซลลูโลสสำหรับอุตสาหกรรม เป็นหลัก รองลงมาได้แก่ การทำวัสดุปลูกพืช และการทำปุ๋ยอินทรีย์-เคมี ตามลำดับ ปัจจุบัน มีจำนวนโรงงานทั้งสิ้น 10 โรง เงินลงทุน 2,222.316 ล้านบาท คนงาน 230 คน

2. ภาวะการณ์ลงทุนด้านอุตสาหกรรมในจังหวัด ณ สิ้นเดือนมีนาคม 2560

ผลจากการพิจารณาข้อมูลการลงทุนอุตสาหกรรมในเดือนนี้ เปรียบเทียบกับช่วงระยะเวลาเดียวกันในปีก่อน พบว่า มีโรงงานที่ได้รับอนุญาตในเดือนนี้ เพิ่มขึ้นจากปีที่ผ่านมา โดยในปี 2559 มีโรงงานที่ได้รับใบอนุญาต จำนวน 1 โรง ปี 2560 มีจำนวน 3 โรง

บทที่ 2

ดัชนีชี้วัดภาวะแรงงานจังหวัดชัยนาท

ดัชนีชี้วัดภาวะแรงงานจังหวัดชัยนาท

ภาวะด้านแรงงานมีการเคลื่อนไหวเปลี่ยนแปลงตลอดเวลา สืบเนื่องจากปัจจัยทางเศรษฐกิจ สังคม และการเมือง เช่น สถานการณ์ทางการเมือง สืบสนธิ์ที่ชัดเจน จะส่งผลถึงความเชื่อมั่นของนักธุรกิจ นักลงทุนทั้งในและต่างประเทศ เกิดการชะลอการลงทุน ชะลอการขยายกิจการ รวมถึงชะลอการจ้างงาน ในขณะที่การผลิตคนเพื่อเข้าสู่ตลาดแรงงานของภาคการศึกษายังคงมีอย่างต่อเนื่อง มีอาจชะลอตามภาวะการณ์ด้านเศรษฐกิจ จึงส่งผลต่อการว่างงาน การทำงานต่ำระดับ นอกจากนี้การเปลี่ยนแปลงทางเทคโนโลยีการผลิต ต้นทุนการผลิต ฤดูกาล ทักษะคติทั้งของฝ่ายนายจ้างและผู้ใช้แรงงาน เหล่านี้ล้วนเป็นปัจจัยที่นำไปสู่การเปลี่ยนแปลงของภาวะด้านแรงงาน ไม่ว่าจะเป็นรูปแบบการจ้างงาน การเคลื่อนย้ายแรงงาน ฝีมือแรงงาน มาตรฐานแรงงาน ฯลฯ ดังนั้น การจะทราบความเคลื่อนไหวหรือการเปลี่ยนแปลงของภาวะแรงงาน จึงต้องมีการพิจารณาศึกษาเพื่อกำหนดตัวชี้วัด พร้อมทั้งติดตามการเปลี่ยนแปลง เพื่อศึกษาวิเคราะห์ถึงสาเหตุของปัญหา รวมถึงการคาดการณ์อนาคต อันจะเอื้อประโยชน์ต่อการตัดสินใจในการกำหนดแผนงานที่จะต้องทำให้สนองต่อความต้องการของทุกกลุ่มทั้งนายจ้าง ผู้ใช้แรงงานรวมทั้งองค์กรต่าง ๆ ทั้งภาครัฐและเอกชน สถานการณ์แรงงานจังหวัดชัยนาท ไตรมาส 1 ปี 2560 ฉบับนี้จะขอเสนอตัวชี้วัดภาวะแรงงานดังนี้

1. อัตราการมีส่วนร่วมในกำลังแรงงาน

อัตราการมีส่วนร่วมในกำลังแรงงานเป็นตัวชี้วัดที่แสดงให้เห็นถึงสภาพกำลังแรงงานในตลาดแรงงานของจังหวัดชัยนาท เมื่อเทียบกับประชากรวัยแรงงานทั้งหมด โดยคำนวณจากกำลังแรงงานในจังหวัดชัยนาทเทียบกับประชากรที่มีอายุ 15 ปีขึ้นไปในจังหวัดชัยนาท จะพบว่าในไตรมาส 1 ปี 2560 อัตราการมีส่วนร่วมในกำลังแรงงานมีอัตราร้อยละ 68.86 เพิ่มขึ้นจากไตรมาส 4 ปี 2559 ที่มีอัตรา 68.23 และเพิ่มขึ้นเมื่อเทียบกับไตรมาสเดียวกันของปีก่อน (แผนภูมิ 2-1)

แผนภูมิ 2-1 แสดงอัตราการมีส่วนร่วมในกำลังแรงงานจังหวัดชัยนาท

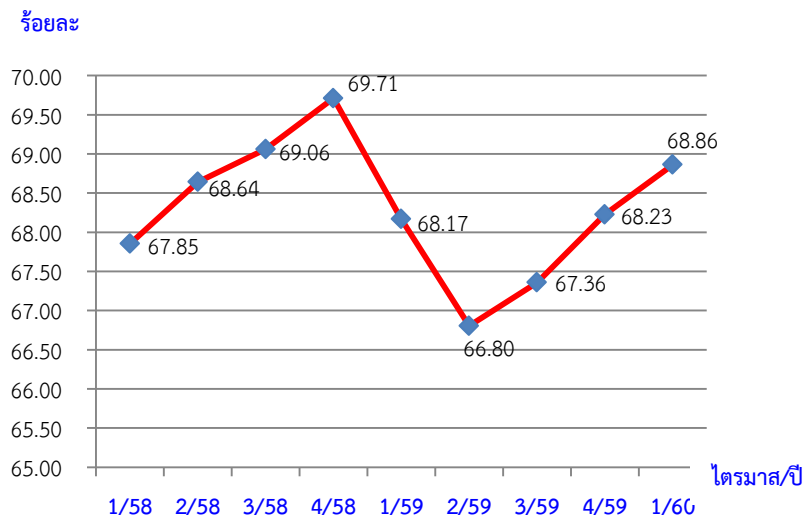

หมายเหตุ : อัตราการมีส่วนร่วมในกำลังแรงงานของจังหวัดชัยนาท
 $= \frac{\text{กำลังแรงงานในจังหวัด} \times 100}{\text{ประชากรที่มีอายุ 15 ปีขึ้นไปในจังหวัด}}$

ที่มา : สำนักงานสถิติจังหวัดชัยนาท

2. อัตราการจ้างงาน

อัตราการจ้างงานเป็นตัวชี้วัดที่แสดงให้เห็นว่าภาวการณ์มีงานทำในตลาดแรงงานของจังหวัด ชัยนาท ว่ามีสัดส่วนมากน้อยเพียงใด ในไตรมาส 1 ปี 2560 พบว่า อัตราการจ้างแรงงานในจังหวัดอยู่ที่ร้อยละ 67.48 เพิ่มขึ้นจากไตรมาสที่แล้วที่อยู่ร้อยละ 67.16 และเพิ่มขึ้นจากไตรมาสเดียวกันของปีก่อนอยู่ที่ร้อยละ 67.40 อัตราการจ้างงานในภาคเกษตรกรรมของจังหวัดชัยนาท มีอัตราร้อยละ 52.51 เมื่อเปรียบเทียบกับ ไตรมาสที่ผ่านมาพบว่า มีสัดส่วนที่เพิ่มขึ้นจากไตรมาส 4 ที่มีอัตราร้อยละ 46.98 เนื่องจากไตรมาสนี้เป็นช่วง ฤดูกาลเพาะปลูกพืชและเก็บเกี่ยวที่ใช้น้ำน้อย เช่น ข้าวโพด ถั่วเขียว พืชผักต่างๆ ซึ่งจะทำให้การเพาะปลูกได้ บางส่วนของพื้นที่เกษตร จึงทำให้การจ้างแรงงานในภาคเกษตรเพิ่มขึ้นเล็กน้อย เมื่อเปรียบเทียบกับไตรมาส 1 ปี 2558 และปี 2559 แล้วพบว่า มีอัตราการจ้างงานในภาคเกษตรกรรมเพิ่มขึ้น และส่งผลให้การจ้างงาน แรงงานนอกภาคเกษตรลดลง โดยจะเห็นได้ว่าอัตราการจ้างงานนอกภาคเกษตร พบว่ามีสัดส่วนที่ลดลงจาก ไตรมาสก่อน คือลดลงจากอัตราร้อยละ 53.02 เป็นอัตราร้อยละ 47.49 ซึ่งเมื่อเทียบกับไตรมาส 1 ปี 2558 และปี 2559 แล้วปรากฏว่าการจ้างงานนอกภาคเกษตรมีแนวโน้มลดลง (แผนภูมิ 2-2)

แผนภูมิ 2-2 แสดงอัตราการมีงานทำใน/นอกภาคเกษตรจังหวัดชัยนาท

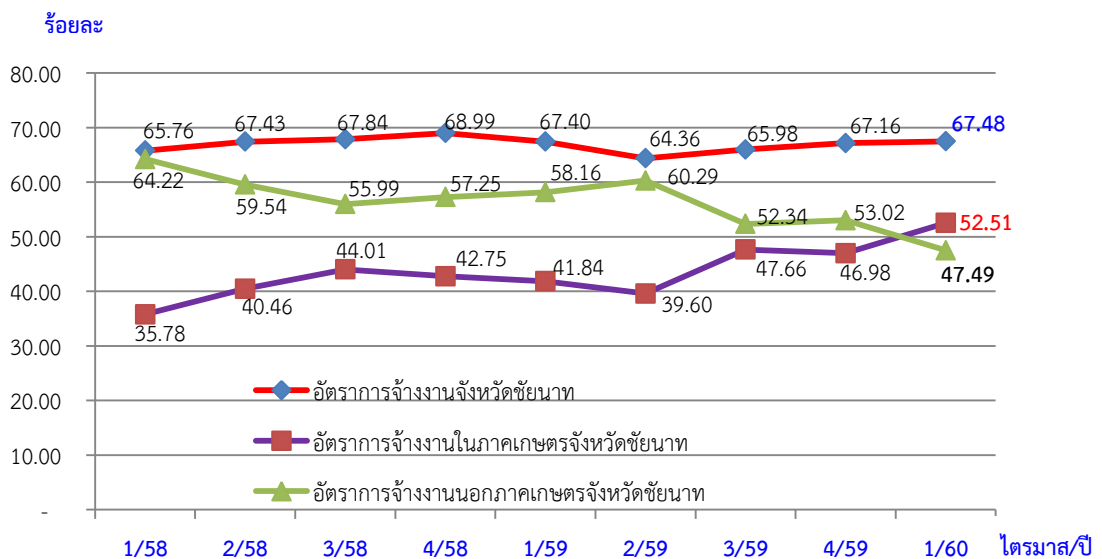

ที่มา : สำนักงานสถิติจังหวัดชัยนาท

หมายเหตุ : 1) อัตราการจ้างงานของจังหวัด = $\frac{\text{ผู้ทำงาน} \times 100}{\text{ประชากรที่มีอายุ 15 ปีขึ้นไป}}$

ประชากรที่มีอายุ 15 ปีขึ้นไป

2) อัตราการจ้างงานในภาคเกษตรของจังหวัด = $\frac{\text{ผู้ทำงานในภาคเกษตรของจังหวัด} \times 100}{\text{ผู้มีงานทำในจังหวัด}}$

3) อัตราการจ้างงานนอกภาคเกษตรของจังหวัด = $\frac{\text{ผู้ทำงานนอกภาคเกษตรของจังหวัด} \times 100}{\text{ผู้มีงานทำในจังหวัด}}$

เมื่อพิจารณาอัตราการมีงานทำเฉพาะในส่วนภาคอุตสาหกรรม โดยคำนวณจากจำนวนผู้มีงาน ทำในภาคอุตสาหกรรมเปรียบเทียบกับจำนวนผู้มีงานทำทั้งหมดจะพบว่า ในไตรมาสนี้มีอัตราการจ้างงานใน ภาคอุตสาหกรรมมีอัตราร้อยละ 15.07 ซึ่งลดลงจากไตรมาส 4 ปี 2559 ที่มีอัตราร้อยละ 17.76 อันเนื่อง มาจากปัจจัยฤดูกาลเริ่มทำการเพาะปลูกและเก็บเกี่ยวพืชที่ใช้น้ำน้อย เช่น ข้าวโพด ถั่วเขียว ผักต่างๆ ซึ่งจะทำ

การเพาะปลูกได้บางส่วนส่วนของพื้นที่เกษตร และส่งผลให้มีอัตราการจ้างงานในภาคอุตสาหกรรมลดลงเมื่อเทียบกับไตรมาส 1 ปี 2558 และไตรมาส 1 ปี 2559 ปรากฏรายละเอียดตาม (แผนภูมิ 2-3)

แผนภูมิ 2-3 แสดงอัตราการมีงานทำในอุตสาหกรรมของจังหวัดชัยนาท

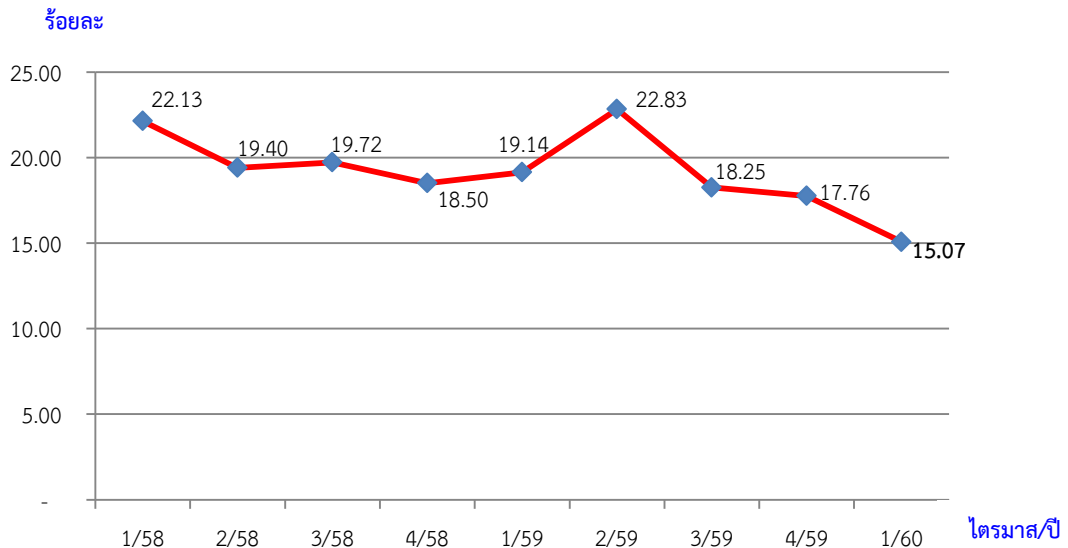

ที่มา : สำนักงานสถิติจังหวัดชัยนาท

หมายเหตุ : อัตราการมีงานทำในอุตสาหกรรมของจังหวัด = $\frac{\text{ผู้มีงานทำในภาคอุตสาหกรรมของจังหวัด} \times 100}{\text{ผู้มีงานทำในจังหวัด}}$

1. ประมวลข้อมูลโดยสำนักงานแรงงานจังหวัดชัยนาท
2. ภาคอุตสาหกรรมจัดทำสำนักงานสถิติแห่งชาติ ประกอบด้วย 1)การทำเหมืองแร่ 2)การผลิต 3)ไฟฟ้า ก๊าซ ไอน้ำและระบบปรับอากาศ 4)การจัดการน้ำ การจัดการและการบำบัดน้ำเสีย ของเสียและสิ่งปฏิกูล 5)ก่อสร้าง

โดยสรุปในภาพรวมจะพบว่าอัตราการมีงานทำหรือการมีส่วนร่วมในกำลังแรงงานของจังหวัดชัยนาท จะมีลักษณะการเคลื่อนย้ายแรงงานแบบเป็นวัฏจักรหรือวงจร ทั้งนี้เพราะพื้นที่จังหวัดชัยนาทเป็นเขตเกษตรกรรม ประชาชนผู้เป็นกำลังแรงงานของจังหวัดจะอาศัยอยู่ในภาคส่วนของเกษตรกรรมเพื่อช่วยครัวเรือนในการทำเกษตรกรรมเป็นส่วนใหญ่ เมื่อหมดฤดูเพาะปลูก/ฤดูเก็บเกี่ยวผลผลิต ก็จะเคลื่อนย้ายไปหางานทำในภาคอุตสาหกรรมในจังหวัดอื่นๆ และจะกลับมาอีกครั้งในฤดูเพาะปลูก วนเวียนในลักษณะเช่นนี้ว่าเป็นวัฏจักรทุกปี จึงอาจส่งผลต่อการขาดแคลนแรงงานในบางฤดูกาล

3. อัตราการว่างงาน

การศึกษาอัตราการว่างงานในปีที่ผ่านมาจะพบว่า อัตราการว่างงานของจังหวัดชัยนาทแต่ละไตรมาสจะปรับตัวสูงขึ้นและลดลงตามปัจจัยในเรื่องฤดูกาล เนื่องจากจังหวัดชัยนาท เป็นพื้นที่เกษตรกรรม สามารถทำการเกษตรได้ตลอดฤดูกาล ในไตรมาส 1 ปี 2560 มีอัตราร้อยละ 2.01 เมื่อเปรียบเทียบกับไตรมาส 4 ปี 2559 มีอัตราร้อยละ 1.48 ซึ่งมีอัตราที่ลดลง เนื่องจากเป็นช่วงฤดูกาลเริ่มทำการเพาะปลูกและเก็บเกี่ยวพืชที่ใช้น้ำน้อย เช่น ข้าวโพด ถั่วเขียว ผักต่างๆ เป็นต้น สามารถทำการเพาะปลูกได้บางส่วนของพื้นที่ส่งผลให้การว่างงานของจังหวัดชัยนาทเพิ่มขึ้น จึงเป็นปัจจัยที่มีผลต่ออัตราการว่างงาน ดังนั้น

ปัจจัยฤดูกาลจึงเป็นเครื่องชี้วัดหนึ่งในอัตราการว่างงานในจังหวัดชัยนาท นอกจากภาวะเศรษฐกิจและพื้นที่ที่เหมาะสมกับการทำการเกษตร (แผนภูมิ 2-4)

แผนภูมิ 2-4 แสดงอัตราการว่างงานจังหวัดชัยนาท

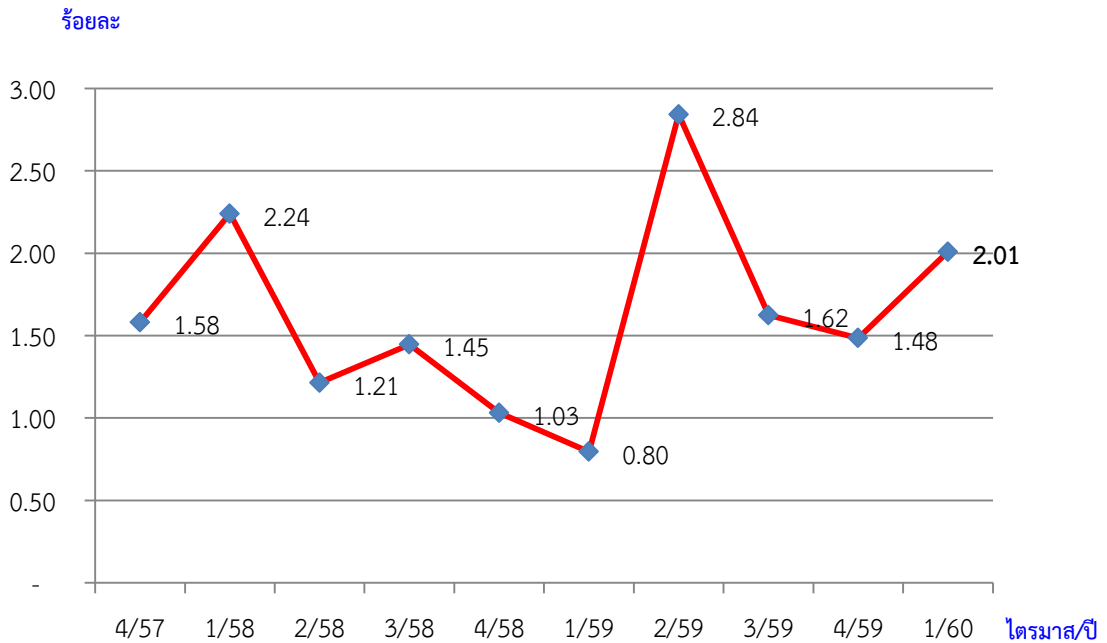

ที่มา : สำนักงานสถิติจังหวัดชัยนาท

หมายเหตุ : อัตราการว่างงานของจังหวัดชัยนาท = $\frac{\text{ผู้ว่างงานในจังหวัด} \times 100}{\text{กำลังแรงงานของจังหวัด}}$

4. อัตราการเปลี่ยนแปลงของจำนวนผู้ประกันตนในระบบประกันสังคม (มาตรา 33) ผู้ประกันตนที่ขอรับประโยชน์ทดแทนกรณีว่างงาน และผู้ประกันตนที่ขึ้นทะเบียนขอรับประโยชน์ทดแทนกรณีเลิกจ้าง

จำนวนผู้ประกันตนมาตรา 33 ของสำนักงานประกันสังคม ไตรมาส 1 ปี 2560 มีจำนวน 17,496 คน อัตราการเปลี่ยนแปลงของจำนวนผู้ประกันตน (มาตรา 33) (YoY) มีอัตราร้อยละ -3.26 ลดลงจาก ไตรมาสก่อนที่มีอัตราร้อยละ -4.10 ส่วนจำนวนผู้ประกันตนที่ขอรับประโยชน์ทดแทนกรณีว่างงาน 2,205 คน (ข้อมูลจากสำนักงานประกันสังคมจังหวัดชัยนาท) มีอัตราการเปลี่ยนแปลงของผู้ประกันตนที่ขอรับประโยชน์ทดแทนกรณีว่างงาน (YoY) เพิ่มร้อยละ 437.80 เมื่อเทียบกับไตรมาสก่อนที่มีอัตราร้อยละ -63.12 (เนื่องจากไตรมาสนี้มีจำนวนผู้ว่างงานเพิ่มขึ้น ไตรมาส 4 ปี 2559 มีผู้ว่างงานจำนวน 2,649 คน ไตรมาส 1 ปี 2560 มีจำนวน 3,627 คน) สำหรับจำนวนผู้ประกันตนที่ขึ้นทะเบียนขอรับประโยชน์ทดแทนกรณีเลิกจ้าง (ข้อมูลจากสำนักงานประกันสังคมชัยนาท) ในไตรมาสนี้มีผู้ประกันตนที่ขึ้นทะเบียนขอรับประโยชน์ทดแทนกรณีเลิกจ้างในระบบประกันสังคมมาตรา 33 อยู่ที่ร้อยละ 0.13 ลดลงจากไตรมาสก่อนที่ไม่มีผู้ประกันตนขึ้นทะเบียนขอรับประโยชน์ทดแทนกรณีเลิกจ้าง (แผนภูมิ 2-5)

แผนภูมิ 2-5 แสดงอัตราการเปลี่ยนแปลงของจำนวนผู้ประกันตนในระบบประกันสังคม (มาตรา 33) ผู้ประกันตนที่ขึ้นทะเบียนขอรับประโยชน์ทดแทนกรณีว่างงาน และกรณีเลิกจ้าง จังหวัดชัยนาท

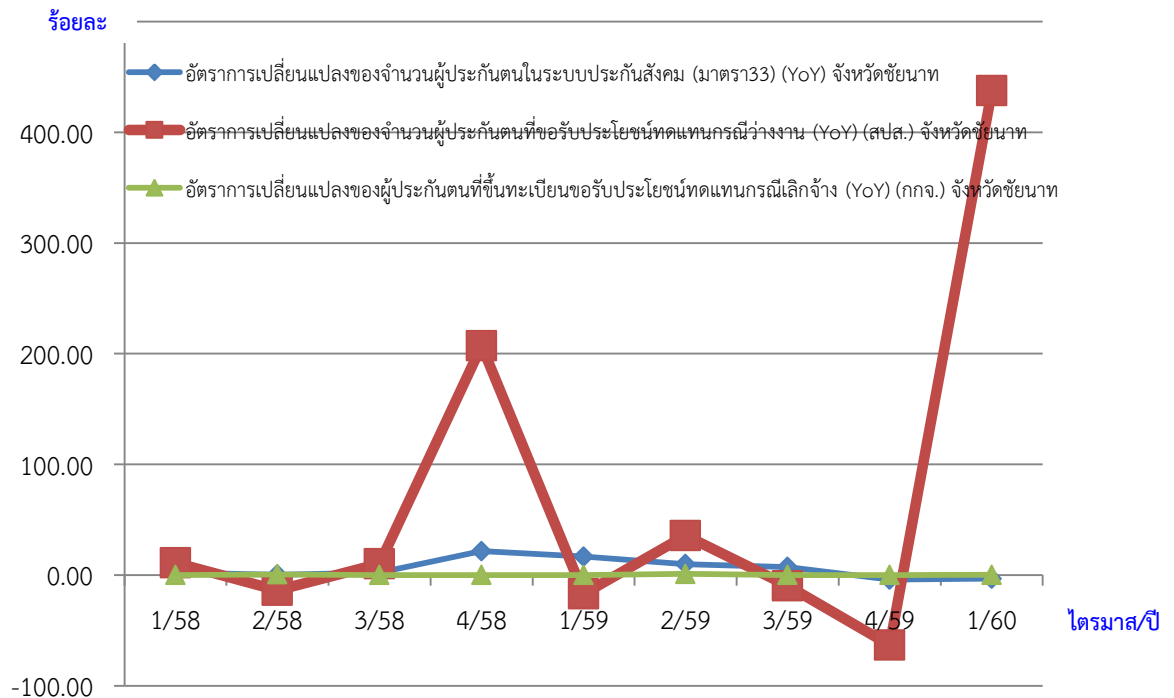

ที่มา : สำนักงานประกันสังคมจังหวัดชัยนาท หมายเหตุ : ประมวลผลข้อมูลโดยสำนักงานแรงงานจังหวัดชัยนาท

5. อัตราการบรรจุนาน

อัตราการบรรจุนานในแต่ละไตรมาสเป็นตัวชี้วัดที่แสดงให้เห็นถึงการเคลื่อนไหวของภาวะการณ์ด้านแรงงาน ซึ่งสามารถศึกษา วิเคราะห์กับจำนวนตำแหน่งงานว่าง และจำนวนผู้สมัครงาน โดยเมื่อวิเคราะห์จำนวนการบรรจุนานที่สำนักงานจัดหางานจังหวัดชัยนาท ดำเนินการเปรียบเทียบกับจำนวนตำแหน่งงานว่างที่แจ้งผ่านสำนักงานจัดหางานจังหวัดชัยนาท จะพบว่า อัตราการบรรจุนานต่อตำแหน่งงานว่าง ไตรมาส 1 ปี 2560 อยู่ที่อัตราร้อยละ 116.56 โดยมีอัตราเพิ่มขึ้นจากไตรมาส 4 ปี 2559 ที่มีอัตราร้อยละ 59.79 และเมื่อเปรียบเทียบกับไตรมาสเดียวกันของปีก่อนพบว่า มีอัตราลดลงเล็กน้อย สำหรับอัตราการบรรจุนานต่อผู้สมัครงาน พบว่าไตรมาส 1 ปี 2560 มีอัตราร้อยละ 130.71 มีอัตราเพิ่มขึ้นจากไตรมาส 4 ปี 2559 ที่มีอัตราร้อยละ 75.33 และเมื่อเทียบกับไตรมาสเดียวกันของปีก่อนพบว่าเพิ่มขึ้น แสดงให้เห็นว่าผู้สมัครงานมีคุณสมบัติที่เหมาะสมกับตำแหน่งงาน หรืออาจเป็นเพราะในไตรมาสนี้มียอดผู้ได้รับการบรรจุนานมากกว่าผู้สมัครงานและมากกว่าตำแหน่งงานว่าง จึงทำให้อัตราการบรรจุนานต่อผู้สมัครงาน และอัตราการบรรจุนานต่อตำแหน่งงานว่างเพิ่มมากขึ้น (แผนภูมิ 2-6)

แผนภูมิ 2-6 แสดงอัตราการบรรจงานต่อผู้สมัครงาน/ตำแหน่งงานว่างในจังหวัดชัยนาท

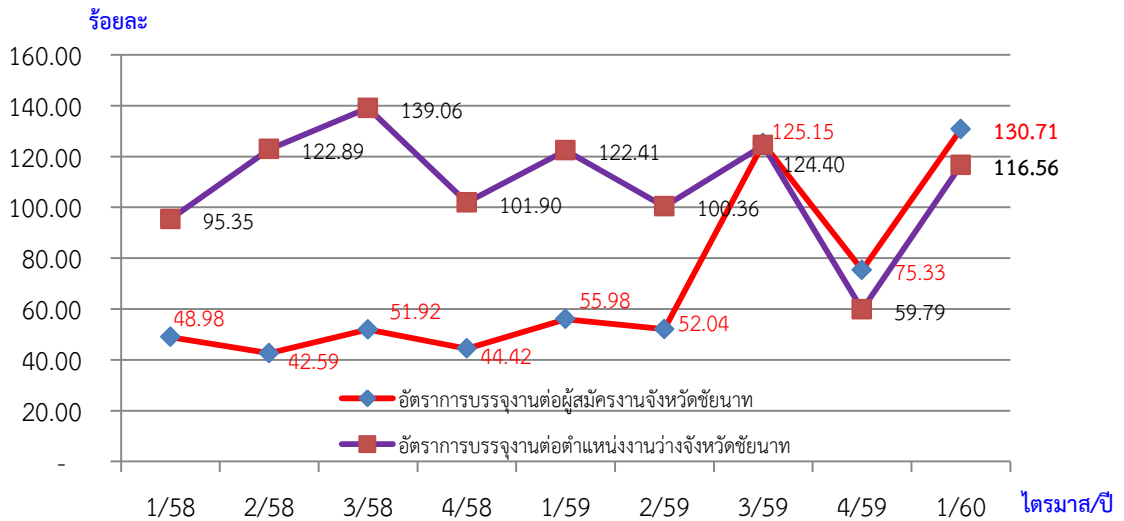

ที่มา : สำนักงานจัดหางานจังหวัดชัยนาท

หมายเหตุ :

- 1) อัตราการบรรจงานต่อผู้สมัครงานจังหวัด $= \frac{\text{ผู้ได้รับการบรรจงานในจังหวัด} \times 100}{\text{ผู้สมัครงานในจังหวัด}}$
- 2) อัตราการบรรจงานต่อตำแหน่งงานว่างจังหวัด $= \frac{\text{ผู้ได้รับการบรรจงานในจังหวัด} \times 100}{\text{ตำแหน่งงานว่างในจังหวัด}}$

6. อัตราการจ้างแรงงานต่างด้าว

อัตราการจ้างแรงงานต่างด้าวต่อจำนวนผู้มีงานทำทั้งหมด คิดเป็นร้อยละ 0.90 หมายถึง ผู้มีงานทำทุก ๆ 100 คน จะมีการจ้างแรงงานต่างด้าวประมาณ 1 คน ส่วนอัตราการจ้างแรงงานต่างด้าว 3 สัญชาติ (พม่า ลาว กัมพูชา) ต่อจำนวนผู้มีงานทำทั้งหมดอยู่ที่ร้อยละ 0.85 หมายถึงผู้มีงานทำทุก ๆ 100 คน จะเป็นการจ้างแรงงานต่างด้าวสัญชาติพม่า ลาว กัมพูชา 1 คน ซึ่งมีอัตราลดลงจากไตรมาสที่ผ่านมา (แผนภูมิ 2-7)

แผนภูมิ 2-7 แสดงอัตราการจ้างแรงงานต่างด้าวในจังหวัดชัยนาท

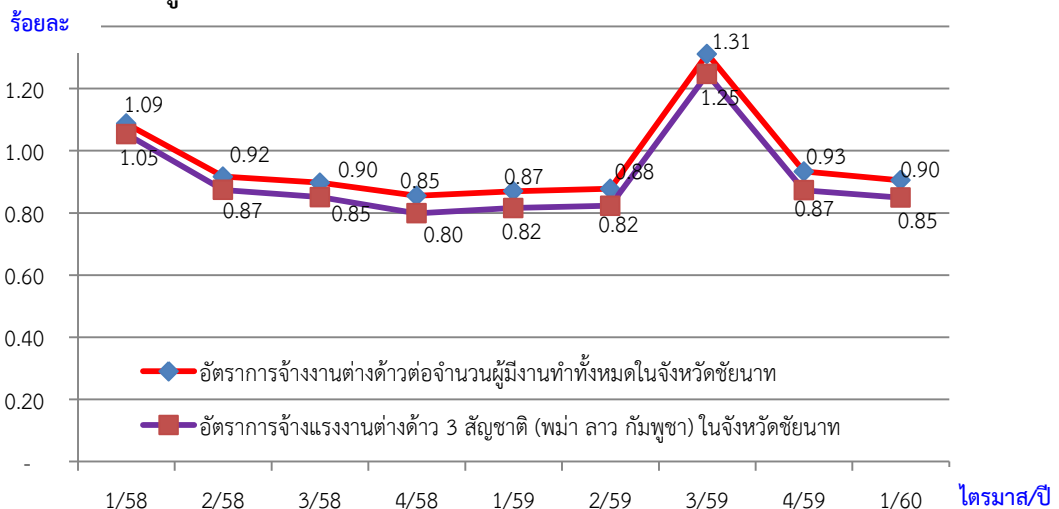

ที่มา : สำนักงานจัดหางานจังหวัดชัยนาท

7. อัตราการปฏิบัติไม่ถูกต้องตามกฎหมายคุ้มครองแรงงานและกฎหมายความปลอดภัยในการทำงานของสถานประกอบการ

อัตราการปฏิบัติไม่ถูกต้องตามกฎหมายคุ้มครองแรงงานของสถานประกอบการ เป็นตัวบ่งบอกตัวหนึ่ง que แสดงให้เห็นถึงภาวะการณ์ด้านแรงงาน หากนายจ้างไม่ปฏิบัติตามกฎหมายสูงย่อมส่งผลกระทบต่อความเป็นอยู่ของลูกจ้าง และส่งผลถึงคุณภาพชีวิตของผู้ใช้แรงงานตามมา ซึ่งพบว่า อัตราการปฏิบัติไม่ถูกต้องตามกฎหมายคุ้มครองแรงงานของสถานประกอบการในจังหวัดต่อจำนวนสถานประกอบการที่ผ่านการตรวจ จำนวน 66 แห่ง ในไตรมาส 1 ปี 2560 มีสถานประกอบการที่ปฏิบัติไม่ถูกต้องตามกฎหมายคุ้มครองแรงงาน จำนวน 5 แห่ง มีอัตราร้อยละ 7.58 ลดจากไตรมาสก่อนที่มีอัตราร้อยละ 21.05 แต่เมื่อเทียบกับไตรมาสเดียวกันของปีก่อนมีอัตราลดลงเช่นกัน ส่วนการปฏิบัติไม่ถูกต้องตามกฎหมายความปลอดภัยในการทำงานในไตรมาสนี้มีสถานประกอบการที่ทำการตรวจทั้งสิ้น 32 แห่ง พบว่า มีสถานประกอบการที่ปฏิบัติไม่ถูกต้องตามกฎหมายความปลอดภัยในการทำงาน จำนวน 1 แห่ง มีอัตราร้อยละ 3.13 ลดจากจากไตรมาสก่อนที่มีอัตราร้อยละ 16.67 และเมื่อเทียบกับไตรมาสเดียวกันของปีก่อนพบว่า มีอัตราเพิ่มขึ้น เนื่องจากไม่มีสถานประกอบการที่ปฏิบัติไม่ถูกต้องตามกฎหมายความปลอดภัยในการทำงาน (แผนภูมิ 2-8)

แผนภูมิ 2-8 แสดงอัตราการปฏิบัติไม่ถูกต้องตามกฎหมายคุ้มครองแรงงาน และกฎหมายความปลอดภัยในการทำงานของสถานประกอบการจังหวัดชัยนาท

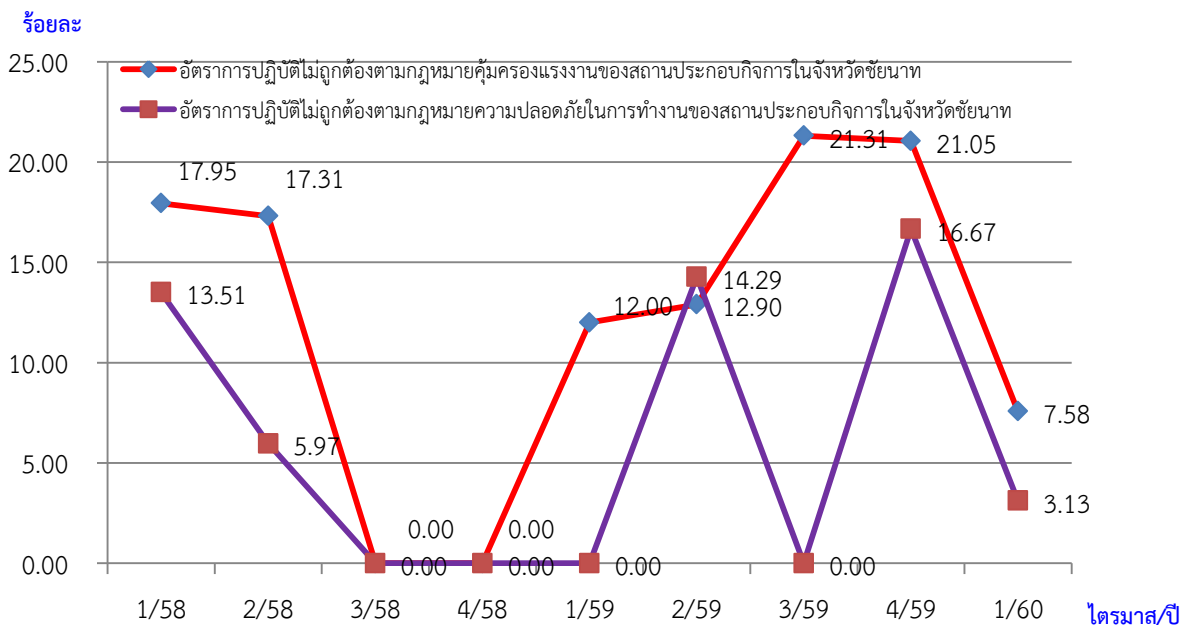

ที่มา : สำนักงานสวัสดิการและคุ้มครองแรงงานจังหวัดชัยนาท

หมายเหตุ :

- อัตราการปฏิบัติไม่ถูกต้องตามกฎหมายคุ้มครองแรงงานของสถานประกอบการจังหวัด

$$= \frac{\text{จำนวนสถานประกอบการที่ปฏิบัติไม่ถูกต้องตามกฎหมายคุ้มครองแรงงานในจังหวัด} \times 100}{\text{จำนวนสถานประกอบการที่ผ่านการตรวจตามกฎหมายคุ้มครองแรงงานในจังหวัด}}$$
- อัตราการปฏิบัติไม่ถูกต้องตามกฎหมายความปลอดภัยในการทำงานของสถานประกอบการในจังหวัด

$$= \frac{\text{จำนวนสถานประกอบการที่ทำผิดกฎหมายความปลอดภัยในการทำงานในจังหวัด} \times 100}{\text{จำนวนสถานประกอบการที่ผ่านการตรวจตามกฎหมายความปลอดภัยในจังหวัด}}$$

8. อัตราการเกิดข้อพิพาทแรงงาน/ข้อขัดแย้งในสถานประกอบการ

การเกิดข้อพิพาทแรงงานและข้อขัดแย้งในสถานประกอบการ เป็นตัวชี้วัดที่แสดงถึงความสัมพันธ์ระหว่างนายจ้างและลูกจ้าง การเปลี่ยนแปลงของอัตราการเกิดข้อพิพาทแรงงานจะแสดงให้เห็นถึงทิศทางความสัมพันธ์ระหว่างนายจ้างและลูกจ้างว่ามีทิศทางหรือแนวโน้มไปในทางใด การเกิดข้อพิพาทแรงงานนั้นมีผล มาจากที่ลูกจ้างได้แจ้งข้อเรียกร้องต่อนายจ้าง และหากไม่สามารถยุติ หรือตกลงกันได้ก็จะเกิดเป็นข้อพิพาทแรงงานขึ้น ซึ่งในไตรมาสที่จังหวัดชัยนาทไม่มีข้อพิพาทเกิดขึ้นแต่อย่างใด

9. อัตราแรงงานที่เป็นผู้ประกันตน

อัตราแรงงานที่เป็นผู้ประกันตน คิดจากจำนวนผู้ประกันตนของกองทุนประกันสังคมตามมาตรา 33,39 และ 40 ต่อจำนวนผู้มีงานทำของสำนักงานสถิติแห่งชาติ เป็นอัตราที่แสดงให้เห็นว่า แรงงานไทยมีหลักประกันการทำงานที่ดีมีความมั่นคง โดยในไตรมาส 1 ปี 2560 มีอัตราร้อยละ 19.92 ลดลงจากไตรมาส 4 ปี 2559 ที่มีอัตราร้อยละ 20.16 และลดลงจากไตรมาสเดียวกันของปีที่แล้ว ที่มีอัตราร้อยละ 20.21 ทั้งนี้ สำนักงานประกันสังคมจังหวัดชัยนาทได้ขยายความคุ้มครองไปสู่กลุ่มผู้ใช้แรงงานนอกระบบ เพื่อจูงใจผู้ใช้แรงงานเข้ามาอยู่ในระบบประกันสังคม เพื่อนำไปสู่การมีหลักประกันความมั่นคงในชีวิตเพิ่มมากขึ้น จึงทำให้อัตราแรงงานที่เป็นผู้ประกันตนมีแนวโน้มเพิ่มขึ้น (แผนภูมิ 2-9)

แผนภูมิ 2-9 แสดงอัตราแรงงานที่เป็นผู้ประกันตนจังหวัดชัยนาท

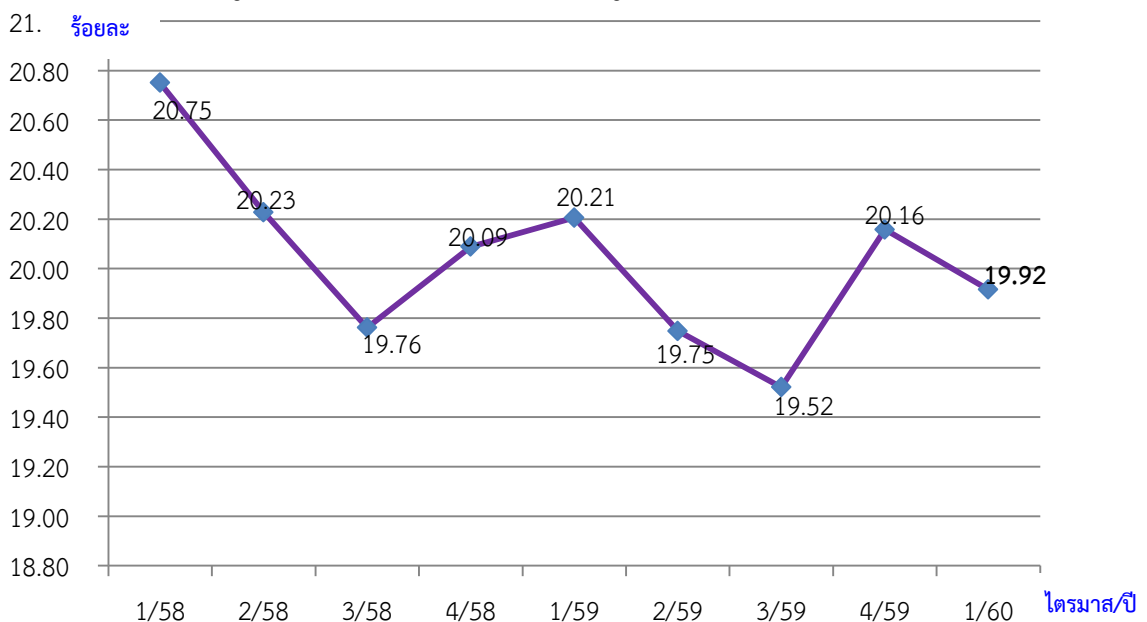

ที่มา : สำนักงานประกันสังคมจังหวัดชัยนาท

หมายเหตุ : ประมวลข้อมูลโดยสำนักงานแรงงานจังหวัดชัยนาท (รายละเอียดตามตารางภาคผนวก 1)

บทที่ 3

สถานการณ์แรงงานจังหวัดชัยนาท

สถานการณ์ด้านแรงงานจังหวัดชัยนาท ไตรมาส 1 ปี 2560 (ข้อมูลการสำรวจ ณ มกราคม – มีนาคม 2560) ขอนำเสนอข้อมูลในประเด็นต่าง ๆ ตามลำดับ คือ

- 1) กำลังแรงงาน การมีงานทำ การว่างงาน
- 2) แรงงานนอกระบบ
- 3) การส่งเสริมการมีงานทำ
- 4) การพัฒนาศักยภาพแรงงาน
- 5) การคุ้มครองแรงงานและสวัสดิการ
- 6) การประกันสังคม

กำลังแรงงาน การมีงานทำ และการว่างงาน

1) กำลังแรงงาน

ผลการสำรวจภาวะการทำงานของประชากรในไตรมาส 1 : มกราคม – มีนาคม 2560 พบว่า จังหวัดชัยนาท มีประชากรทั้งสิ้น 330,431 คน (ข้อมูล ณ เดือนธันวาคม 2559) โดยเป็นผู้มีอายุต่ำกว่า 15 ปี จำนวน 68,496 คน (ร้อยละ 20.73) และเป็นผู้มีอายุ 15 ปีขึ้นไป จำนวน 261,935 คน (ร้อยละ 79.28) ของประชากรทั้งหมด โดยเป็นผู้อยู่ในกำลังแรงงาน จำนวน 180,588 คน (ร้อยละ 68.95) โดยแยกเป็นผู้มีงานทำ 176,750 คน (ร้อยละ 67.48) ผู้ว่างงาน 3,627 คน (ร้อยละ 2.01) และผู้รอฤดูกาล 211 คน (ร้อยละ 0.11) และผู้ไม่อยู่ในกำลังแรงงาน มีจำนวน 81,347 คน (ร้อยละ 32.52) แยกเป็นผู้ทำงานบ้าน 22,376 คน (ร้อยละ 8.55) เรียนหนังสือ 14,452 คน (ร้อยละ 5.52) และอื่น ๆ 44,519 คน (ร้อยละ 17.00) และ (ตารางที่ 3-1) (ตารางภาคผนวก 2)

ตารางที่ 3-1 แสดงประชากรจังหวัดชัยนาท จำแนกตามเพศ และสถานภาพแรงงานไตรมาส 1 ปี 2560

สถานภาพแรงงาน	รวม		ชาย		หญิง	
	จำนวน	ร้อยละ	จำนวน	ร้อยละ	จำนวน	ร้อยละ
ผู้มีอายุ 15 ปีขึ้นไป	261,935	100.00	123,313	100.00	138,366	100.00
1. ผู้อยู่ในกำลังแรงงาน	180,588	68.94	96,794	78.49	83,794	60.56
1.1 กำลังแรงงานปัจจุบัน	180,377	68.86	96,794	78.49	83,583	60.41
1.1.1 ผู้มีงานทำ	176,750	67.48	94,533	76.66	82,217	59.42
1.1.2 ผู้ว่างงาน	3,627	1.38	2,261	1.83	1,366	0.99
1.2 ผู้ที่รอฤดูกาล	211	0.08	0	0.00	211	0.15
2. ผู้ไม่อยู่ในกำลังแรงงาน	81,347	31.06	26,519	21.51	54,828	39.63
2.1 ทำงานบ้าน	22,376	8.54	1,584	1.28	20,792	15.03
2.2 เรียนหนังสือ	14,452	5.52	6,006	4.87	8,446	6.10
2.3 อื่นๆ	44,519	17.00	18,929	15.35	25,590	18.49

แผนภูมิ 3-1 แสดงโครงสร้างประชากรจังหวัดชัยนาท ไตรมาส 1 ปี 2560

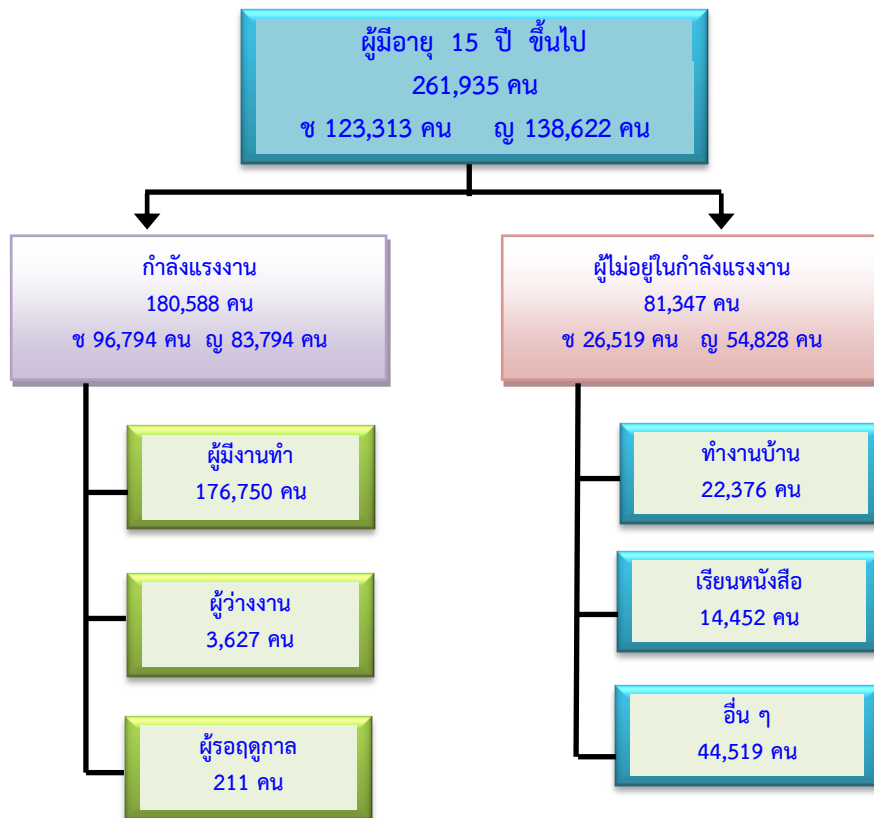

ที่มา : สำนักงานสถิติจังหวัดชัยนาท (ข้อมูล ณ เดือนมกราคม – มีนาคม 2560)

2) จำนวนผู้มีงานทำ

ประชากรของจังหวัดชัยนาท มีผู้มีงานทำจำนวน 176,750 คน นั้น พบว่า เป็นเพศชายจำนวน 94,533 คน และหญิง 82,217 คน คิดเป็นร้อยละ 53.49 และ 46.51 ของจำนวนผู้มีงานทำตามลำดับ

สำหรับผู้มีงานทำไตรมาส 1 ปี 2560 มีจำนวน 176,750 คน พบว่า ทำงานในภาคเกษตรกรรม จำนวน 83,939 คน (ร้อยละ 47.50) ของผู้มีงานทำ ซึ่งมีจำนวนมากกว่าไตรมาส 4 ปี 2559 ที่มีผู้ทำงานในภาคเกษตรกรรม จำนวน 82,499 คน (ร้อยละ 46.98) จึงแสดงให้เห็นว่าในไตรมาส 1 ปี 2560 มีการเคลื่อนย้ายแรงงานจากนอกภาคเกษตรกรรมสู่แรงงานภาคเกษตรกรรม อันเนื่องมาจากจำนวนผู้มีงานทำเพิ่มขึ้นจากไตรมาสที่แล้ว (จำนวนผู้มีงานทำ ไตรมาส 4 มีจำนวน 175,590 คน ไตรมาส 1 มีจำนวน 176,750 คน) ส่วนผู้ทำงานนอกภาคเกษตรกรรมมีจำนวน 92,811 คน (ร้อยละ 52.50) ของผู้มีงานทำลดลงจากไตรมาสที่แล้วที่มีผู้ทำงานนอกภาคเกษตรกรรมจำนวน 93,133 คน (ร้อยละ 53.02) โดยกลุ่มผู้ทำงานนอกภาคเกษตรจะทำงานในสาขาการขายส่ง การขายปลีกมากที่สุด เป็นจำนวน 27,171 คน (ร้อยละ 25.59) รองลงมาคือ สาขาการผลิต เป็นจำนวน 15,152 คน (ร้อยละ 14.27) การบริหารราชการและป้องกันประเทศ จำนวน 10,907 คน (ร้อยละ 10.27) ที่พักแรมและบริการด้านอาหาร จำนวน 9,606 คน (ร้อยละ 9.05) และการก่อสร้าง จำนวน 8,327 คน (ร้อยละ 7.84) ตามลำดับ (แผนภูมิ 3-2) (ตารางภาคผนวก 3)

แผนภูมิ 3-2 แสดงผู้มีงานทำจังหวัดชัยนาท จำแนกตามประเภทอุตสาหกรรมนอกภาคเกษตรกรรม

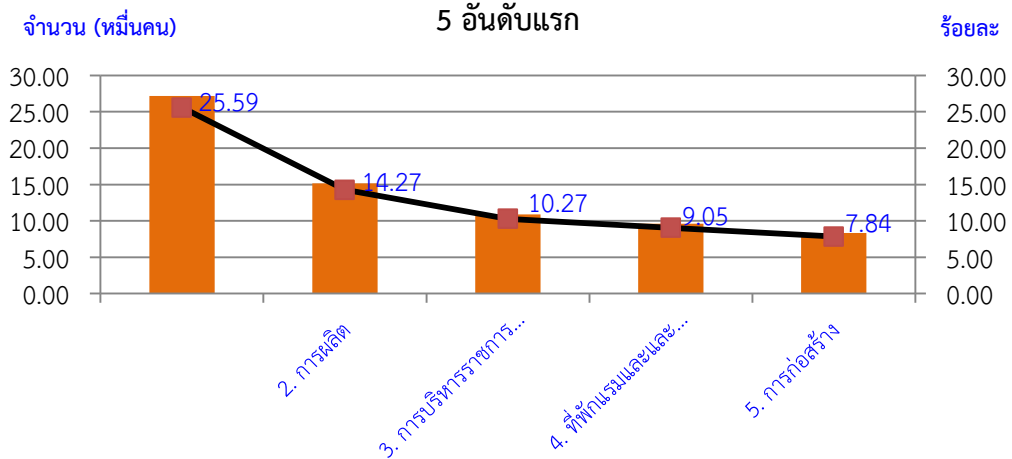

ที่มา : สำนักงานสถิติจังหวัดชัยนาท (ข้อมูล ณ เดือนมกราคม – มีนาคม 2560)

เมื่อพิจารณาผู้มีงานทำตามอาชีพในไตรมาส 1 ปี 2560 พบว่า อาชีพที่มีผู้มีงานทำมากที่สุด 5 อันดับแรก คือ

- 1) ผู้ปฏิบัติงานที่มีฝีมือในด้านการเกษตรและการประมง จำนวน 72,122 คน (ร้อยละ 40.80)
- 2) พนักงานบริการและพนักงานในร้านค้า และตลาด มีจำนวน 29,215 คน (ร้อยละ 16.53)
- 3) ผู้ประกอบอาชีพขั้นพื้นฐานต่าง ๆ ในด้านการขายและการให้บริการ มีจำนวน 26,952 คน (ร้อยละ 15.25)
- 4) ผู้ปฏิบัติงานด้านความสามารถทางฝีมือ และธุรกิจอื่นๆ ที่เกี่ยวข้อง มีจำนวน 15,615 คน (ร้อยละ 8.83)
- 5) ผู้ปฏิบัติการโรงงานและเครื่องจักรและผู้ประกอบวิชาชีพด้านการประกอบ จำนวน 11,513 คน (ร้อยละ 6.51) (แผนภูมิ 3-3) (ตารางภาคผนวก 4)

แผนภูมิ 3-3 แสดงผู้มีงานทำจังหวัดชัยนาท จำแนกตามอาชีพและเพศ (5 อันดับแรก)

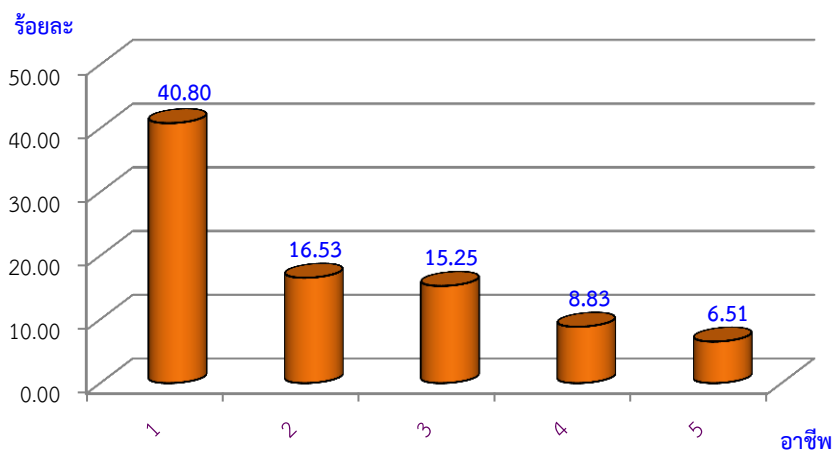

- หมายเหตุ**
1. ผู้ปฏิบัติงานที่มีฝีมือในด้านการเกษตรและการประมง
 2. พนักงานบริการและพนักงานในร้านค้า และตลาด
 3. อาชีพขั้นพื้นฐานต่างๆในด้านการขายและการให้บริการ
 4. ผู้ปฏิบัติงานด้านความสามารถทางฝีมือและธุรกิจอื่นๆ ที่เกี่ยวข้อง
 5. ผู้ปฏิบัติการโรงงานและเครื่องจักร และผู้ปฏิบัติงานด้านการประกอบ

ที่มา : สำนักงานสถิติจังหวัดชัยนาท (ข้อมูล ณ เดือนมกราคม – มีนาคม 2560)

สำหรับการศึกษาของผู้มีงานทำในไตรมาสนี้ พบว่า ส่วนใหญ่จบการศึกษาต่ำกว่าประถมศึกษา มีจำนวน 57,156 คน (ร้อยละ 32.34) รองลงมา คือ ระดับประถมศึกษา มีจำนวน 37,114 คน (ร้อยละ 21.00) ระดับมัธยมศึกษาตอนปลาย มีจำนวน 26,912 คน (ร้อยละ 15.23) ระดับมหาวิทยาลัย มีจำนวน 26,805 คน (ร้อยละ 15.17) ระดับมัธยมศึกษาตอนต้น มีจำนวน 24,449 (ร้อยละ 13.83) ตามลำดับ (แผนภูมิ 3-4) (ตารางภาคผนวก 5)

แผนภูมิ 3-4 แสดงผู้มีงานทำจังหวัดชัยนาท จำแนกตามระดับการศึกษา

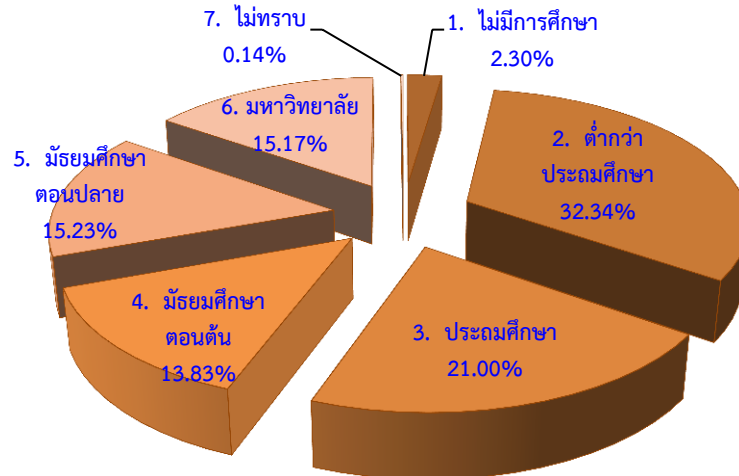

ที่มา : สำนักงานสถิติจังหวัดชัยนาท (ข้อมูล ณ เดือนมกราคม – มีนาคม 2560)

เมื่อพิจารณาสถานภาพการทำงานของผู้มีงานทำในไตรมาสนี้ พบว่า ส่วนใหญ่ทำงานส่วนตัว จำนวน 72,069 คน (ร้อยละ 40.77) รองลงมาคือ ลูกจ้างเอกชน มีจำนวน 43,013 คน (ร้อยละ 24.34) ช่วยธุรกิจครัวเรือน จำนวน 35,927 คน (ร้อยละ 20.33) เป็นลูกจ้างรัฐบาล 22,943 คน (ร้อยละ 12.98) และเป็นนายจ้าง จำนวน 2,798 คน (ร้อยละ 1.58) (แผนภูมิ 3-5) (ตารางภาคผนวก 6)

แผนภูมิ 3-5 แสดงผู้มีงานทำจังหวัดชัยนาท จำแนกตามสถานภาพการทำงาน

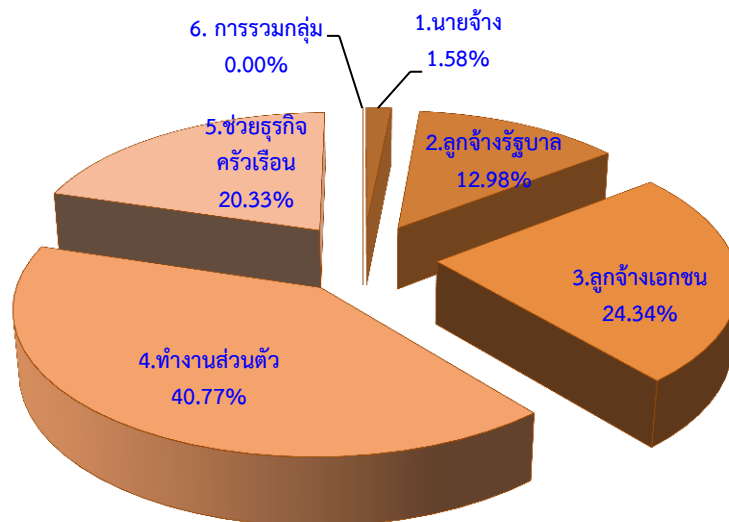

ที่มา : สำนักงานสถิติจังหวัดชัยนาท (ข้อมูล ณ เดือนมกราคม – มีนาคม 2560)

3) ผู้ว่างงาน

จากการสำรวจ พบว่า ประชากรจังหวัดชัยนาท มีผู้ว่างงานทั้งสิ้น 3,627 คน แยกเป็นชาย 2,261 คน และหญิง 1,366 คน คิดเป็นร้อยละ 62.34 และ 37.66 ของผู้ว่างงาน ตามลำดับ

สำหรับอัตราการว่างงานของประชากร ซึ่งหมายถึง สัดส่วนของผู้ว่างงานต่อจำนวนประชากรที่อยู่ในกำลังแรงงาน พบว่าจังหวัดชัยนาทมีอัตราการว่างงานร้อยละ 2.01 (แผนภูมิ 3-6)

แผนภูมิ 3-6 แสดงผู้ว่างงานจังหวัดชัยนาท จำแนกตามเพศ

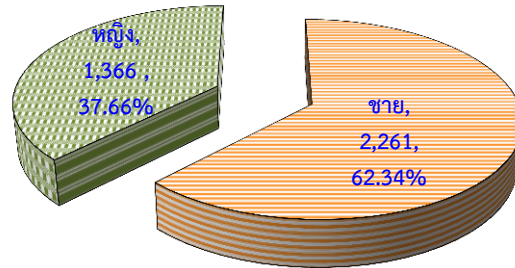

ที่มา : สำนักงานสถิติจังหวัดชัยนาท (ข้อมูล ณ เดือนมกราคม - มีนาคม 2560)

หมายเหตุ : อัตราการว่างงาน = $\frac{\text{ผู้ว่างงาน}}{\text{ผู้อยู่ในกำลังแรงงาน}} \times 100$

แรงงานนอกระบบ

แรงงานนอกระบบจังหวัดชัยนาท จากข้อมูลเบื้องต้นปี 2559 มีแรงงานนอกระบบ จำนวน 122,135 คน โดยแยกเป็นเพศชาย จำนวน 65,408 คน และเพศหญิง จำนวน 56,727 คน คิดเป็นร้อยละ 53.55 และ 46.45 ตามลำดับ

เมื่อพิจารณาแรงงานนอกระบบตามกลุ่มอายุ พบว่า กลุ่มอายุตั้งแต่ 60 ปีขึ้นไปที่ยังสามารถทำงานได้มีจำนวนมากที่สุด จำนวน 27,166 คน (ร้อยละ 22.24) รองลงมาคือ กลุ่มอายุ 45-49 ปี มีจำนวน 17,835 คน (ร้อยละ 14.60) กลุ่มอายุ 55-59 ปี จำนวน 17,313 คน (ร้อยละ 14.18) กลุ่มอายุ 50-54 ปี จำนวน 14,789 คน (ร้อยละ 12.11) และกลุ่มอายุ 40-44 ปี จำนวน 12,023 คน (ร้อยละ 9.84) (ตารางภาคผนวก 7)

แผนภูมิ 3-7 แสดงช่วงอายุของแรงงานนอกระบบจังหวัดชัยนาท ปี 2559

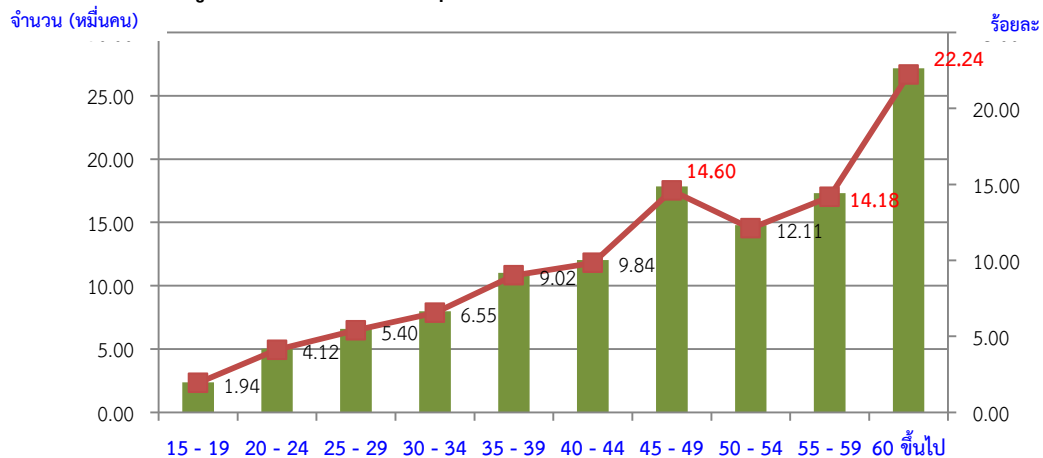

ที่มา : สำนักงานสถิติจังหวัดชัยนาท ข้อมูลรายปี 2559

สำหรับระดับการศึกษาของแรงงานนอกระบบในปี 2559 แรงงานนอกระบบส่วนใหญ่ยังเป็นมีการศึกษาระดับต่ำกว่าประถมศึกษา จำนวน 49,991 คน (ร้อยละ 40.93) รองลงมาคือ ระดับประถมศึกษา จำนวน 29,531 คน (ร้อยละ 24.18) ระดับมัธยมศึกษาตอนต้น จำนวน 18,221 คน (ร้อยละ 14.92) ระดับมัธยมศึกษาตอนปลาย จำนวน 13,771 คน (ร้อยละ 11.28) และอุดมศึกษา จำนวน 8,596 คน (ร้อยละ 7.04) ตามลำดับ (แผนภูมิ 3-8) (ตารางภาคผนวก 8)

แผนภูมิ 3-8 แสดงการศึกษาของแรงงานนอกระบบจังหวัดชัยนาท ปี 2559

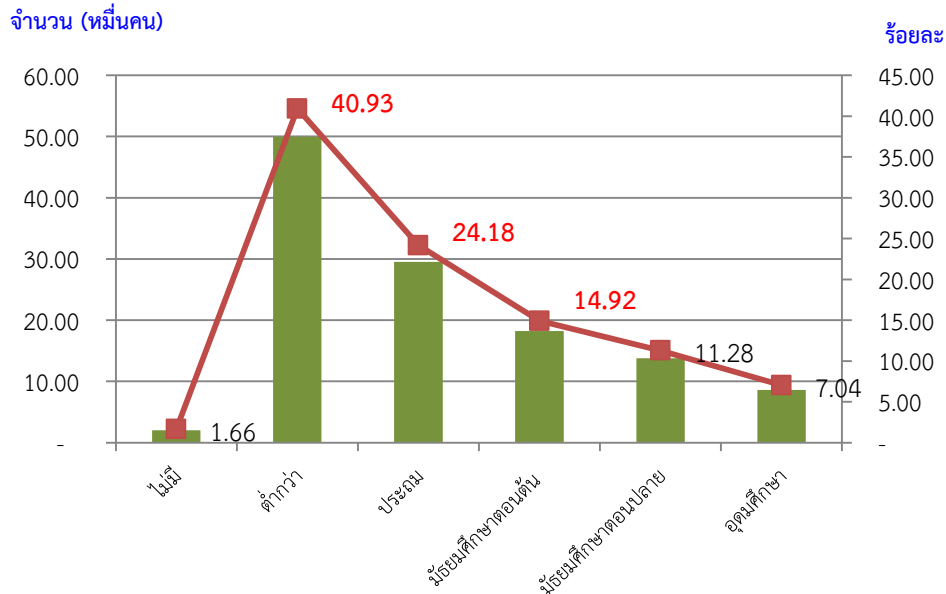

ที่มา : สำนักงานสถิติจังหวัดชัยนาท ข้อมูลรายปี 2559

สำหรับอาชีพของแรงงานนอกระบบส่วนใหญ่จะทำงานในด้านการเกษตรและประมง จำนวน 70,681 คน (ร้อยละ 57.87) รองลงมา อาชีพพื้นฐานต่าง ๆ จำนวน 18,010 คน (ร้อยละ 14.75) พนักงานบริการ จำนวน 15,776 คน (ร้อยละ 12.92) ด้านความสามารถทางฝีมือ จำนวน 11,785 คน (ร้อยละ 9.65) และผู้ปฏิบัติงานโรงงานเครื่องจักร จำนวน 2,892 คน (ร้อยละ 2.37) (แผนภูมิ 3-9) (ตารางภาคผนวก 9)

แผนภูมิ 3-9 แสดงอาชีพของแรงงานนอกระบบจังหวัดชัยนาท ปี 2559 (5 อันดับแรก)

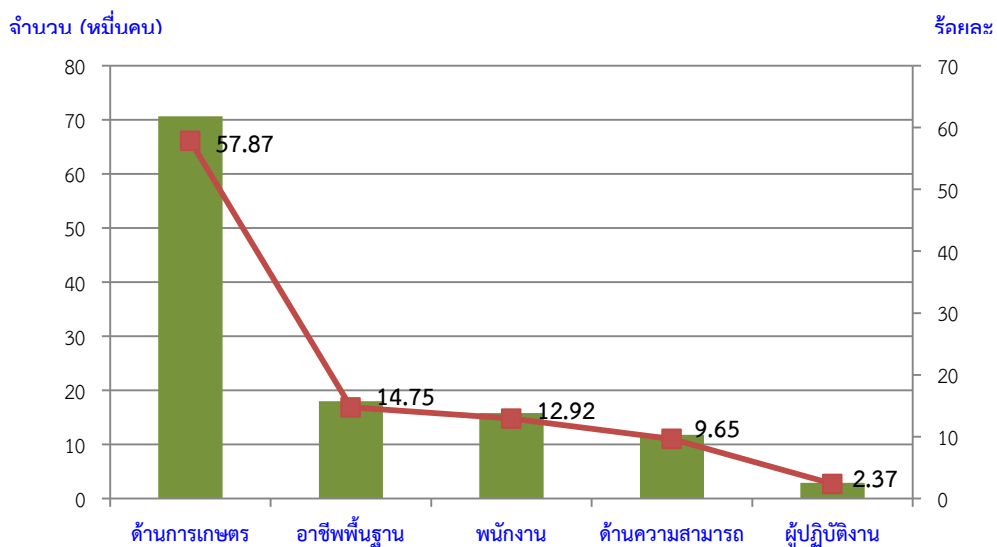

ที่มา : สำนักงานสถิติจังหวัดชัยนาท ข้อมูลรายปี 2559

ส่วนการทำงานในภาคอุตสาหกรรมนั้น แรงงานนอกระบบจังหวัดชัยนาท จะทำงานในอุตสาหกรรมการขายส่ง การขายปลีก มากที่สุด เป็นจำนวน 15,232 คน (ร้อยละ 30.67) รองลงมาคือการผลิต จำนวน 7,368 คน (ร้อยละ 14.83) ที่พักแรมและบริการด้านอาหาร จำนวน 6,133 คน (ร้อยละ 12.35) กิจกรรมบริการอื่นๆ จำนวน 6,074 คน (ร้อยละ 12.23) และการก่อสร้าง จำนวน 4,986 คน (ร้อยละ 10.04) (แผนภูมิ 3-10) (ตารางภาคผนวก 10)

แผนภูมิ 3-10 แสดงอุตสาหกรรมการทำงานของแรงงานนอกระบบจังหวัดชัยนาท ปี 2559 (5 อันดับแรก)

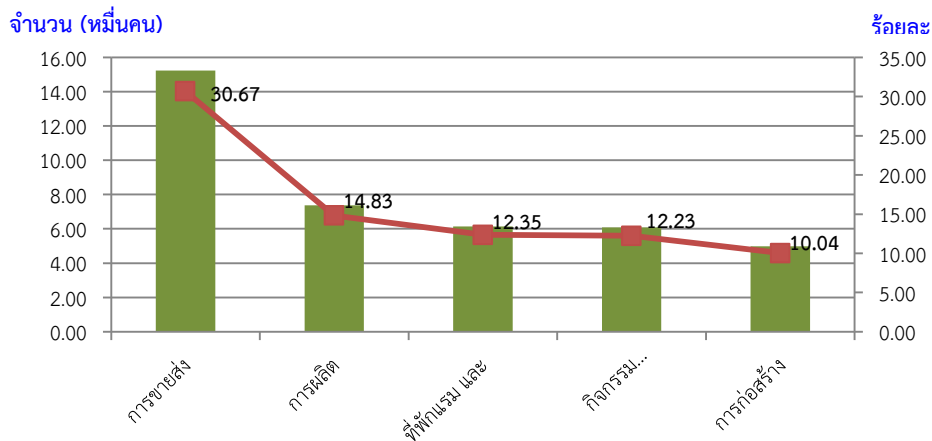

ที่มา : สำนักงานสถิติจังหวัดชัยนาท ข้อมูลรายปี 2559

ในปี 2559 พบว่า แรงงานนอกระบบมีปัญหาจากการทำงานเพิ่มขึ้นร้อยละ 29.00 จากปี 2558 จาก 29,916 คน เป็น 38,594 คน) โดยเพิ่มขึ้นจากปัญหาจากการทำงานหนักร้อยละ 327.69 (จาก 2,380 คน เป็น 10,179 คน) จากปัญหางานไม่ต่อเนื่องร้อยละ 35.31 (จาก 10,374 คน เป็น 14,037 คน)

ปัญหาของแรงงานนอกระบบที่มีปัญหามาก 3 อันดับแรกของปี 2558 และปี 2559 คือ ปัญหาเกี่ยวกับการทำงานไม่ต่อเนื่อง ค่าตอบแทน และงานหนัก ส่วนปัญหาของแรงงานนอกระบบ ปี 2555 ที่มีปัญหามาก 3 อันดับแรก คือ งานไม่ต่อเนื่องมากที่สุด รองลงมาคือ ค่าตอบแทน และไม่มีสวัสดิการ เนื่องจากยังไม่มีหลักประกันทางสังคมเพราะผู้ประกันตนตามมาตรา 40 ของ พ.ร.บ.ประกันสังคม พ.ศ. 2533 มีผลใช้บังคับตั้งแต่วันที่ 2 กันยายน 2556 จึงเห็นได้ว่าแรงงานนอกระบบประสบปัญหางานไม่ต่อเนื่องมาโดยตลอด ในขณะที่เมื่อมีการใช้มาตรา 40 ของ พ.ร.บ. ประกันสังคม พ.ศ.2533แล้ว ส่งผลให้เกิดความมั่นคงในหลักประกันมากขึ้น (ตารางที่ 3-2) (ตารางภาคผนวก 11)

ตารางที่ 3-2 แสดงจำนวนแรงงานนอกระบบ จำแนกตามปัญหาจากการทำงาน พ.ศ.2555-2559

ปี พ.ศ.	ยอดรวม	ปัญหาจากการทำงาน									
		ค่าตอบแทน	งานหนัก	ทำงานไม่ตรงเวลาปกติ	งานไม่ต่อเนื่อง	ชั่วโมงทำงานมากเกินไป	ไม่มีวันหยุด	ลาพักผ่อนไม่ได้	ไม่มีสวัสดิการ	ไม่ทราบ	
2555	20,963	7,149	2,047	-	7,389	90	250	194	3,484	0	
2556	12,458	3,662	2,802	348	4,692	-	46	-	908	0	
2557	23,915	11,999	1,061	474	8,531	78	650	295	730	0	
2558	29,916	13,963	2,380	-	10,374	87	-	-	748	0	
2559	38,594	11,197	10,179	344	14,037	103	-	410	947	1377	

ที่มา : สำนักงานสถิติจังหวัดชัยนาท

ส่วนปัญหาความไม่ปลอดภัยในการทำงานในปี 2559 เพิ่มขึ้นร้อยละ 163.44 จากปี 2558 (จาก 8,392 คน เป็น 22,108 คน) โดยเพิ่มขึ้นจากปัญหาการได้รับสารเคมีเป็นพิษร้อยละ 239.55 (จาก 4,622 คน เป็น 15,694 คน) จากปัญหาเครื่องจักร เครื่องมือที่เป็นอันตรายร้อยละ 525.07 (จาก 750 คน เป็น 4,688 คน)

ปัญหาความไม่ปลอดภัยในการทำงานที่แรงงานนอกระบบประสบมากที่สุด 3 อันดับแรกของปี 2558-2559 คือ ได้รับสารเคมีเป็นพิษมากที่สุด รองลงมาคือ เครื่องจักร เครื่องมือที่เป็นอันตราย และไม่ทราบ (ไม่ทราบสาเหตุ) และในปี 2555 พบว่าปัญหาความไม่ปลอดภัยในการทำงานที่แรงงานนอกระบบประสบมากที่สุด 3 อันดับแรกคือ ได้รับสารเคมีเป็นพิษ รองลงมาคือ เครื่องจักร เครื่องมือที่เป็นอันตราย และได้รับอันตรายต่อระบบหู/ระบบตา นั้นได้แสดงให้เห็นว่า ในการทำงานของแรงงานนอกระบบมีความเสี่ยงที่จะได้รับสารเคมีเป็นพิษมาโดยตลอด (ตารางที่ 3-3) (ตารางภาคผนวก 12)

ตารางที่ 3-3 แสดงจำนวนแรงงานนอกระบบ จำแนกตามปัญหาความไม่ปลอดภัยในการทำงาน พ.ศ.2555-2559

ปี พ.ศ.	ยอดรวม	ปัญหาความไม่ปลอดภัยในการทำงาน							
		ได้รับสารเคมีเป็นพิษ	เครื่องจักร เครื่องมือที่เป็นอันตราย	ได้รับอันตรายต่อระบบหู/ระบบตา	ทำงานในที่สูง/ ใต้น้ำ/ ใต้ดิน	ความไม่สงบ/ ก่อการร้าย	อื่น ๆ	ไม่ทราบ	
2555	18,207	12,722	4,259	691	305	230	-	-	
2556	23,288	18,721	4,231	80	183	-	72	-	
2557	13,213	9,004	3,753	168	193	-	-	95	
2558	8,392	4,622	750	169	486	-	-	2,364	
2559	22,108	15,694	4,688	574	72	-	-	1,080	

ที่มา : สำนักงานสถิติจังหวัดชัยนาท

สำหรับปัญหาสภาพแวดล้อมในการทำงานที่แรงงานนอกระบบประสบในปี 2559 เพิ่มขึ้นร้อยละ 156.72 จากปี 2558 (จาก 7,156 คน เป็น 18,371 คน) โดยเพิ่มขึ้นจากปัญหาฝุ่นละออง คว้น กลิ่นมากที่สุด คือร้อยละ 411.69 (จาก 1,343 คน เป็น 6,872 คน) รองลงมาคือ ปัญหาสถานที่ทำงานไม่สะอาด (จาก 140 คน เป็น 4,798 คน) และปัญหาอิริยาบถในการทำงาน (จาก 223 คน เป็น 3,987 คน) ในขณะที่แสงสว่างไม่เพียงพอ แลละเสียงดัง ได้ลดอย่างเห็นได้ชัดเจน (คือปี 2558 แสงสว่างไม่เพียงพอ 1,214 คน ลดเหลือ 597 คน และเสียงดังจาก 372 คน ลดเหลือ 176 คน)

ปัญหาสภาพแวดล้อมในการทำงานที่แรงงานนอกระบบประสบมากที่สุด 2 อันดับแรกของปี 2555-2557 คือ ฝุ่นละออง คว้น กลิ่นมากที่สุด รองลงมาคือ แสงสว่างไม่เพียงพอ และอิริยาบถในการทำงาน ปี 2556 พบว่า มีปัญหาเรื่องฝุ่นละออง คว้น กลิ่นมากที่สุด รองลงมาคือ แสงสว่างไม่เพียงพอ แสดงให้เห็นว่าสภาพแวดล้อมในการทำงานของแรงงานนอกระบบเกิดจากปัญหาสถานที่ทำงานอากาศไม่ถ่ายเท (ตารางที่ 3-4) (ตารางภาคผนวก 13)

ตารางที่ 3-4 แสดงจำนวนแรงงานนอกระบบ จำแนกตามปัญหาจากสภาพแวดล้อมในการทำงาน
พ.ศ.2555-2559

ปี พ.ศ.	ยอดรวม	ปัญหาจากสภาพแวดล้อมในการทำงาน								
		สถานที่ทำงานคับแคบ	สถานที่ทำงานไม่สะอาด	สถานที่ทำงานอากาศไม่ถ่ายเท	อริยาบถในการทำงาน	ฝุ่นละอองควั่น กลิ่น	เสียงดัง	แสงสว่างไม่เพียงพอ	อื่น ๆ	ไม่ทราบ
2555	9,979	-	1,801	150	2,241	3,312	-	2,475	-	-
2556	8,941	1,189	615	-	681	3,394	459	2,530	72	-
2557	7,897	-	1,002	-	1,646	2,802	-	2,351	-	95
2558	7,156	423	140	83	223	1,343	372	1,214	995	2,364
2559	18,371	338	4,798	226	3,987	6,872	176	597	-	1,377

ที่มา : สำนักงานสถิติจังหวัดชัยนาท

การส่งเสริมการมีงานทำ

1) การจัดหางานในประเทศ

ภารกิจการส่งเสริมให้ประชาชนมีงานทำเป็นภารกิจหลักหนึ่งของกระทรวงแรงงาน ซึ่งดำเนินการโดยสำนักงานจัดหางานจังหวัด มีการส่งเสริมการมีงานทำในรูปแบบการจัดหางานทั้งในประเทศและต่างประเทศ ในช่วงไตรมาส 1 ปี 2560 มีตำแหน่งงานว่าง ที่แจ้งผ่านสำนักงานจัดหางานจังหวัดชัยนาท จำนวน 157 อัตรา ซึ่งมีสัดส่วนที่ลดลงจากไตรมาสที่แล้ว ที่มีตำแหน่งงานว่าง จำนวน 189 อัตรา ในส่วนของผู้ลงทะเบียนสมัครงานในไตรมาสนี้มีจำนวน 140 คน ลดลงจากไตรมาสที่แล้วที่มีจำนวน 150 คน ขณะที่ได้รับการบรรจุงานในไตรมาสนี้มีจำนวน 183 คน ลดลงจากไตรมาสที่แล้วที่มีจำนวน 113 คน (แผนภูมิ 3-11)

แผนภูมิ 3-11 แสดงเปรียบเทียบตำแหน่งงานว่าง/การสมัครงาน/การบรรจุงาน

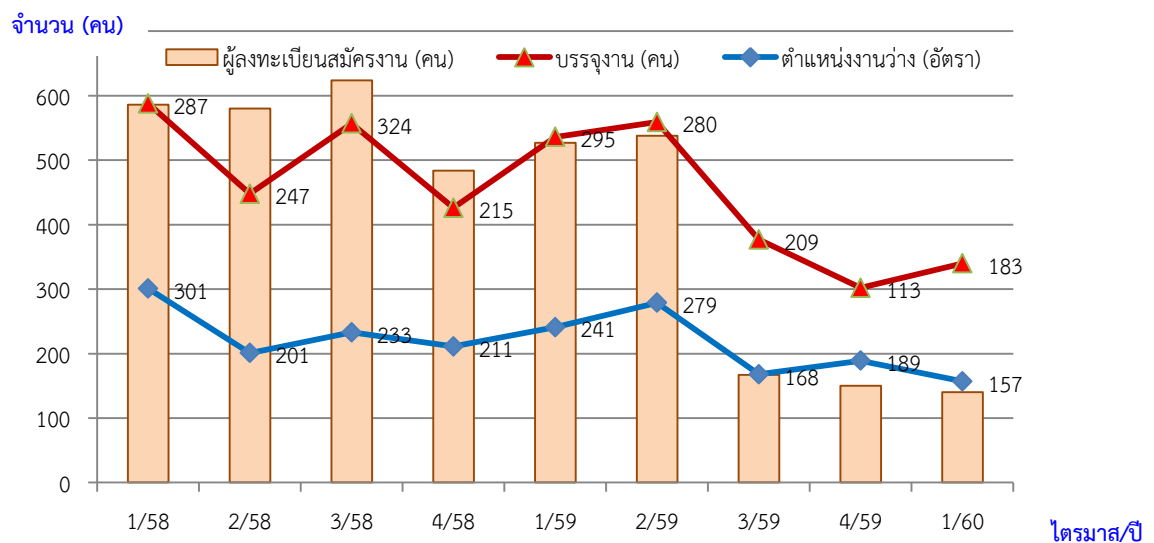

ที่มา : สำนักงานจัดหางานจังหวัดชัยนาท

สำหรับตำแหน่งงานว่างไตรมาสนี้ พบว่า นายจ้างระบุว่ารับเพศชาย จำนวน 14 อัตรา (ร้อยละ 8.92) ระบุเพศหญิง 13 อัตรา (ร้อยละ 8.28) และไม่ระบุเพศ จำนวน 130 อัตรา (ร้อยละ 82.80) การที่ตำแหน่งงานว่างไม่ระบุเพศ แสดงให้เห็นว่านายจ้าง มีความคิดว่าเพศหญิงหรือชายก็สามารถทำงานได้เช่นเดียวกัน ในอีกประการหนึ่งนายจ้างอาจเห็นว่าการไม่ระบุเพศจะเป็นผลดีเพราะมีโอกาสคัดเลือกบุคลากรเข้ามาทำงานได้หลากหลาย (แผนภูมิ 3-12)

แผนภูมิ 3-12 แสดงตำแหน่งงานว่างในจังหวัดชัยนาทแยกตามเพศ

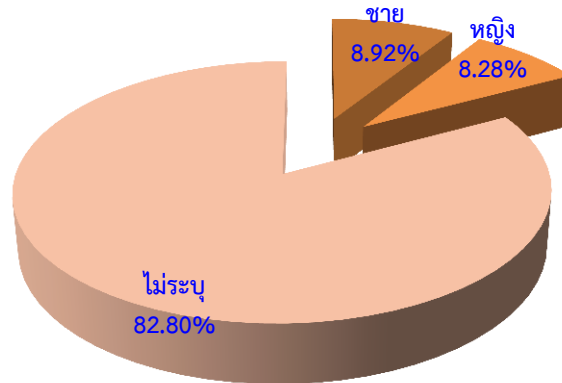

ที่มา : สำนักงานจัดหางานจังหวัดชัยนาท

เมื่อพิจารณาถึงจำนวนผู้มาลงทะเบียนสมัครงานในไตรมาสนี้ พบว่ามีจำนวนทั้งสิ้น 140 คน เป็นเพศชาย 55 คน (ร้อยละ 39.29) และเป็นเพศหญิง 85 คน (ร้อยละ 60.71) และการบรรจุงานมีผู้ได้รับการบรรจุงานทั้งสิ้น 183 คน โดยสัดส่วนของการบรรจุงานเพศชายจะได้รับการบรรจุงานน้อยกว่าเพศหญิง กล่าวคือ ผู้บรรจุงานเพศชาย มีจำนวน 62 คน (ร้อยละ 33.88) ขณะที่เพศหญิงมีจำนวน 121 คน (ร้อยละ 66.12) ซึ่งสอดคล้องกับผู้สมัครงานที่มีเพศหญิงสมัครงานมากกว่าเพศชาย (แผนภูมิ 3-13)

แผนภูมิ 3-13 แสดงตำแหน่งงานว่าง/ผู้สมัครงาน และการบรรจุงานในจังหวัดชัยนาท จำแนกตามเพศ

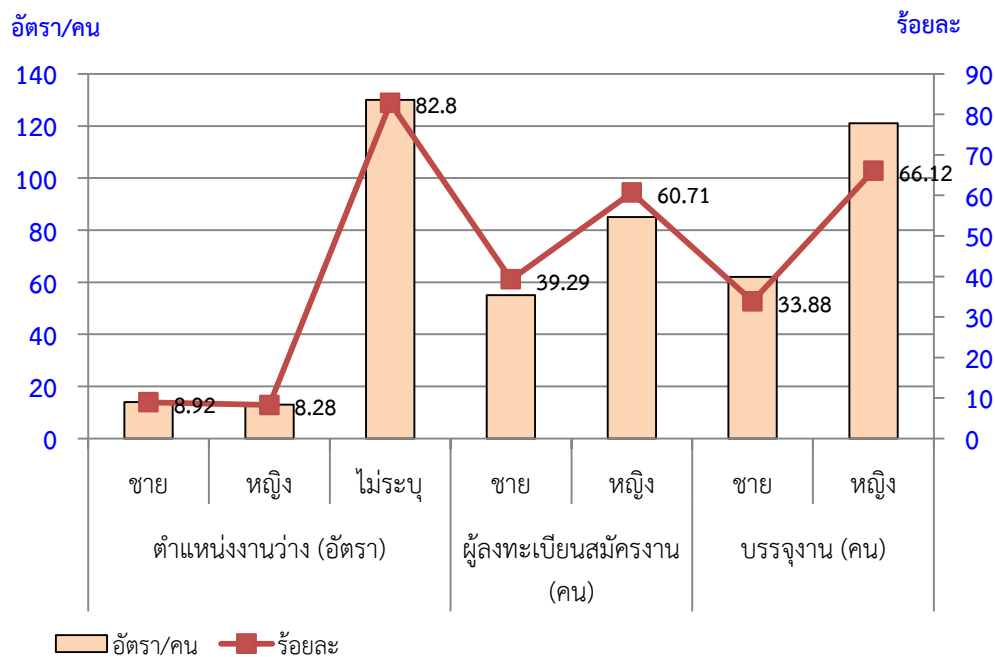

ที่มา : สำนักงานจัดหางานจังหวัดชัยนาท

สำหรับตำแหน่งงานว่างตามระดับการศึกษา ไตรมาสนี้พบว่า ตำแหน่งงานในระดับมัธยมศึกษา มีจำนวนมากที่สุด คือ จำนวน 65 อัตรา (ร้อยละ 41.40) รองลงมาเป็น ระดับประถมศึกษาและต่ำกว่า จำนวน 31 อัตรา (ร้อยละ 19.75) ระดับ ปวส. จำนวน 24 อัตรา (ร้อยละ 15.29) ระดับ ปวช. จำนวน 19 อัตรา (ร้อยละ 12.10) ระดับปริญญาตรี จำนวน 11 อัตรา (ร้อยละ 7.01) และระดับอนุปริญญา จำนวน 7 อัตรา (ร้อยละ 4.46) สำหรับระดับปริญญาโท ไม่มีความต้องการแรงงาน แสดงให้เห็นว่าตลาดแรงงานมีความต้องการแรงงานไร้ฝีมือจำนวนมาก ขณะที่ผู้สมัครงานในไตรมาสนี้ ส่วนใหญ่เป็นผู้ที่มีการศึกษาระดับมัธยมศึกษามากที่สุด คือ จำนวน 81 คน (ร้อยละ 57.86) ซึ่งตรงกับความต้องการของตลาดแรงงาน รองลงมาเป็นระดับประถมศึกษาและต่ำกว่า จำนวน 24 คน (ร้อยละ 17.14) ระดับ ปวช. จำนวน 18 คน (ร้อยละ 12.86) ระดับ ปวส. จำนวน 11 คน (ร้อยละ 7.86) และระดับปริญญาตรี จำนวน 6 คน (ร้อยละ 4.29) และการบรรจุงานในไตรมาสนี้ ระดับมัธยมศึกษาได้รับการบรรจุงานมากที่สุด จำนวน 99 คน (ร้อยละ 54.10) รองลงมาคือระดับประถมศึกษาและต่ำกว่า จำนวน 54 คน (ร้อยละ 29.51) ระดับ ปวช. จำนวน 10 คน (ร้อยละ 5.46) ระดับปริญญาตรี จำนวน 10 คน (ร้อยละ 5.46) ระดับ ปวส. จำนวน 9 คน (ร้อยละ 4.92) และระดับอนุปริญญา จำนวน 1 คน (ร้อยละ 0.55) ตามลำดับ (ตารางที่ 3-5) (ตารางภาคผนวก 14)

**ตารางที่ 3-5 แสดงตำแหน่งงานว่าง/ผู้สมัครงาน และการบรรจุงานในจังหวัดชัยนาท
จำแนกตามระดับการศึกษา ไตรมาส 1 ปี 2560**

วุฒิการศึกษา	ตำแหน่งงานว่าง (อัตรา)	ร้อยละ	ผู้สมัครงาน (คน)	ร้อยละ	บรรจุงาน (คน)	ร้อยละ
ประถมศึกษาและต่ำกว่า	31	19.75	24	17.14	54	29.51
มัธยมศึกษา	65	41.40	81	57.86	99	54.10
ปวช.	19	12.10	18	12.86	10	5.46
ปวส.	24	15.29	11	7.86	9	4.92
อนุปริญญา	7	4.46	0	0.00	1	0.55
ปริญญาตรี	11	7.01	6	4.29	10	5.46
ปริญญาโท	0	0.00	0	0.00	0	0.00
อื่น ๆ	0	0.00	0	0.00	0	0.00
รวม	157	100.00	140	100	183	100

ที่มา : สำนักงานจัดหางานจังหวัดชัยนาท

ด้านอาชีพพบว่าไตรมาสนี้ อาชีพที่มีตำแหน่งงานว่างมากที่สุด คือ

- 1) อาชีพพื้นฐานต่างๆ ในด้านการขายและการให้บริการ เช่น ผู้จำหน่ายสินค้า อาหาร ผู้ส่งเอกสาร เป็นต้น จำนวน 71 อัตรา (ร้อยละ 45.22)
- 2) ผู้ปฏิบัติการโรงงานและเครื่องจักรและผู้ปฏิบัติงานด้านการประกอบ จำนวน 50 อัตรา (ร้อยละ 31.85)
- 3) พนักงานบริการและพนักงานในร้าน และตลาด จำนวน 19 อัตรา (ร้อยละ 12.10)
- 4) เสมียน จำนวน 7 อัตรา (ร้อยละ 4.46)
- 5) ผู้ปฏิบัติงานด้านความสามารถทางฝีมือและธุรกิจด้านการค้าที่เกี่ยวข้อง จำนวน 5 อัตรา (ร้อยละ 3.18) (ตารางที่ 3-6)

ตารางที่ 3-6 แสดงตำแหน่งงานว่างในจังหวัดชัยนาท จำแนกตามอาชีพ ไตรมาส 1 ปี 2560

ประเภทอาชีพ	ตำแหน่งงานว่าง (อัตรา)	ร้อยละ	ผู้สมัครงาน (คน)	ร้อยละ	บรรจุงาน (คน)	ร้อยละ
ผู้บัญญัติกฎหมาย ข้าราชการระดับอาวุโส	0	0.00	0	0.00	0	0.00
ผู้ประกอบการวิชาชีพด้านต่าง ๆ	3	1.91	4	2.86	1	0.55
ช่างเทคนิคและผู้ปฏิบัติงานที่เกี่ยวข้อง	2	1.27	27	19.29	2	1.09
เสมียน เจ้าหน้าที่	7	4.46	7	5.00	5	2.73
พนักงานบริการ พนักงานขายในร้านค้าและตลาด	19	12.10	15	10.71	15	8.20
ผู้ปฏิบัติงานฝีมือด้านการเกษตรและประมง (แปรรูป ขั้นพื้นฐาน)	0	0.00	0	0.00	0	0.00
ผู้ปฏิบัติงานโดยใช้ฝีมือในธุรกิจต่าง ๆ	5	3.18	2	1.43	2	1.09
ผู้ปฏิบัติงานในโรงงาน ผู้ควบคุมเครื่องจักรแล ผู้ปฏิบัติงานด้านการประกอบ	50	31.85	32	22.86	51	27.87
อาชีพพื้นฐานต่างๆ ในด้านการขายและการให้บริการ	71	45.22	53	37.86	107	58.47
คนงานซึ่งมิได้จำแนกไว้ในหมวดอื่น	0	0.00	0	0.00	0	0.00
รวม	157	100	140	100	183	100

ที่มา : สำนักงานจัดหางานจังหวัดชัยนาท

สำหรับอาชีพที่มีผู้สมัครงานสูงสุดคือ อาชีพพื้นฐานต่างๆ ในด้านการขายและการให้บริการ จำนวน 53 คน (ร้อยละ 37.86) รองลงมาคือ ผู้ปฏิบัติการโรงงานและเครื่องจักรและผู้ปฏิบัติงานด้านการประกอบ จำนวน 32 คน (ร้อยละ 22.86) และพนักงานบริการและพนักงานในร้าน และตลาด จำนวน 15 คน (ร้อยละ 10.71) ส่วนการบรรจุงาน มีการบรรจุงานในอาชีพพื้นฐานต่างๆ ในด้านการขายและการให้บริการ มากที่สุด จำนวน 107 คน (ร้อยละ 58.47) รองลงมาคือ คือ ผู้ปฏิบัติการโรงงานและเครื่องจักรและผู้ปฏิบัติงานด้านการประกอบ จำนวน 51 คน (ร้อยละ 27.87) และพนักงานบริการและพนักงานในร้าน และตลาด จำนวน 15 คน (ร้อยละ 8.20) ตามลำดับ (ตารางภาคผนวก 15)

สำหรับอุตสาหกรรมที่มีตำแหน่งงานว่างมากที่สุด คือ อุตสาหกรรมการผลิต มีจำนวน 76 อัตรา (ร้อยละ 49.67) รองลงมาคือ กิจกรรมการบริหารและการบริการสนับสนุน จำนวน 61 อัตรา (ร้อยละ 39.87) และการขนส่งและสถานที่เก็บสินค้า จำนวน 12 อัตรา (ร้อยละ 7.84) ส่วนอุตสาหกรรมที่มีการบรรจุงานมากที่สุด คือ อุตสาหกรรมการผลิต มีจำนวน 134 อัตรา (ร้อยละ 74.86) รองลงมาคือ กิจกรรมการบริหารและการบริการสนับสนุน จำนวน 37 อัตรา (ร้อยละ 20.67) และการขนส่งและการขายปลีก การซ่อมยานยนต์และจักรยานยนต์ จำนวน 8 อัตรา (ร้อยละ 4.47) ซึ่งสอดคล้องกับจำนวนตำแหน่งงาน (ตารางที่ 3-7)

ตารางที่ 3-7 แสดงผู้สมัครงานในจังหวัดชัยนาท จำแนกตามอาชีพ (5 อันดับ)

ประเภทอุตสาหกรรม	ตำแหน่งงานว่าง		บรรจุนาน	
	จำนวน (อัตรา)	ร้อยละ	จำนวน (คน)	ร้อยละ
การผลิต	76	49.67	134	74.86
กิจกรรมการบริหารและการบริการสนับสนุน	61	39.87	37	20.67
การขนส่งและสถานที่เก็บสินค้า	12	7.84	0	0.00
การขายส่ง การขายปลีก การซ่อมแซมยานยนต์ จักรยานยนต์ ของใช้ส่วนบุคคลและของใช้ในครัวเรือน	2	1.31	8	4.47
ที่พักและบริการด้านอาหาร	2	1.31	0	0.00
รวม	153	100.00	179	100.00

ที่มา : สำนักงานจัดหางานจังหวัดชัยนาท

ช่วงอายุที่เป็นที่ต้องการของตลาดแรงงานในไตรมาสนี้ส่วนใหญ่จะมีอายุระหว่าง 18-24 ปี ต้องการแรงงาน จำนวน 46 อัตรา (ร้อยละ 29.30) รองลงมาคืออายุระหว่าง 25-29 ปี จำนวน 41 อัตรา (ร้อยละ 26.11) และอายุระหว่าง 30-39 ปี จำนวน 33 อัตรา (ร้อยละ 21.02) ขณะเดียวกันผู้สมัครงานส่วนใหญ่จะมีอายุระหว่าง 18-24 ปี จำนวน 66 คน (ร้อยละ 47.14) รองลงมาคืออายุระหว่าง 40-49 ปี จำนวน 22 คน (ร้อยละ 15.71) และอายุระหว่าง 30-39 ปี จำนวน 20 คน (ร้อยละ 14.29) ตามลำดับ และผู้มีอายุระหว่าง 30-39 ปี ได้รับการบรรจุนานสูงสุด จำนวน 59 คน (ร้อยละ 32.24) รองลงมาคืออายุระหว่าง 25-29 ปี จำนวน 41 คน (ร้อยละ 22.40) และอายุระหว่าง 40-49 ปี จำนวน 38 คน (ร้อยละ 20.77) ตามลำดับ (แผนภูมิ 3-14) แสดงให้เห็นว่า ในการบรรจุนานเข้าทำงานสถานประกอบการต้องการประสบการณ์ในการทำงานด้วย (ตารางภาคผนวก 16)

แผนภูมิ 3-14 แสดงการบรรจุนานจังหวัดชัยนาท จำแนกตามอายุ

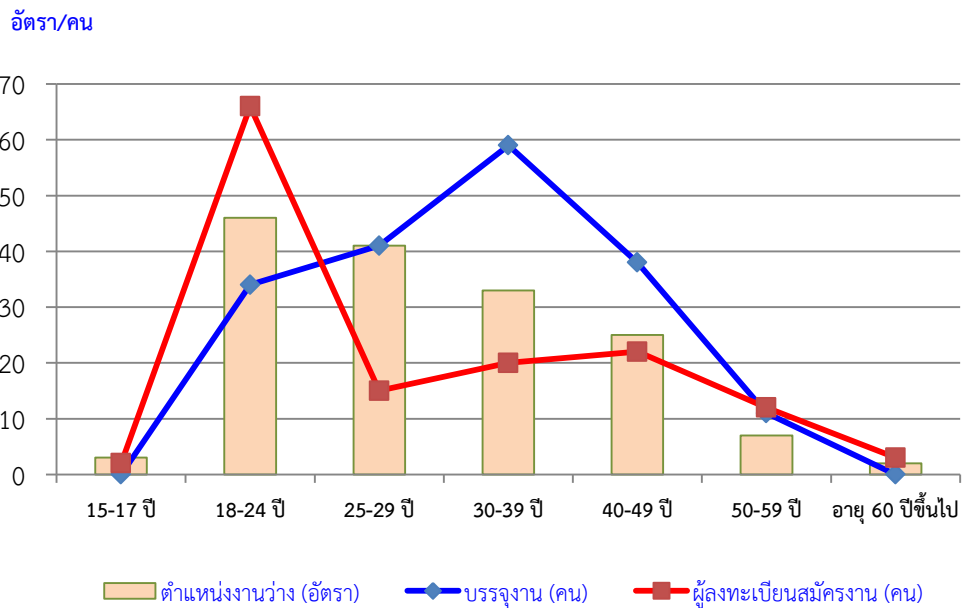

ที่มา : สำนักงานจัดหางานจังหวัดชัยนาท

2) แรงงานต่างด้าว

จำนวนแรงงานต่างด้าวที่เข้ามาทำงานอย่างถูกต้องตามกฎหมาย ณ เดือนมีนาคม 2560 มีจำนวนทั้งสิ้น 1,599 คน ซึ่งลดลงจากไตรมาสก่อน ที่มีจำนวน 1,639 คน (ร้อยละ 2.44) และเมื่อเทียบกับ ไตรมาสเดียวกันของปี 2559 พบว่ามีแรงงานต่างด้าวที่เข้ามาทำงานอย่างถูกต้องตามกฎหมายเพิ่มขึ้นเล็กน้อย (แผนภูมิ 3-15)

แผนภูมิ 3-15 แสดงแรงงานต่างด้าวถูกกฎหมายจังหวัดชัยนาท

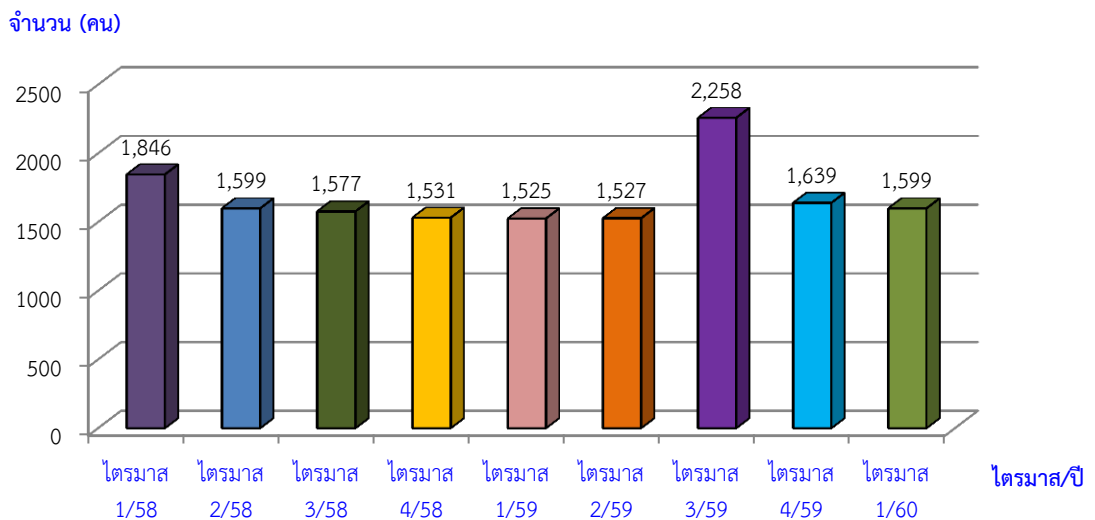

ที่มา : สำนักงานจัดหางานจังหวัดชัยนาท

สำหรับแรงงานต่างด้าวถูกกฎหมาย 3 สัญชาติ พบว่า มีจำนวนแรงงานสัญชาติเมียนมา มากที่สุด คือจำนวน 1,001 คน (ร้อยละ 66.69) รองลงมาคือสัญชาติกัมพูชา จำนวน 422 คน (ร้อยละ 28.11) และสัญชาติลาว จำนวน 78 คน (ร้อยละ 5.20) ของจำนวนแรงงานต่างด้าว 3 สัญชาติ (แผนภูมิ 3-16)

แผนภูมิ 3-16 แสดงแรงงานต่างด้าวถูกกฎหมาย จำแนก 3 สัญชาติ จังหวัดชัยนาท

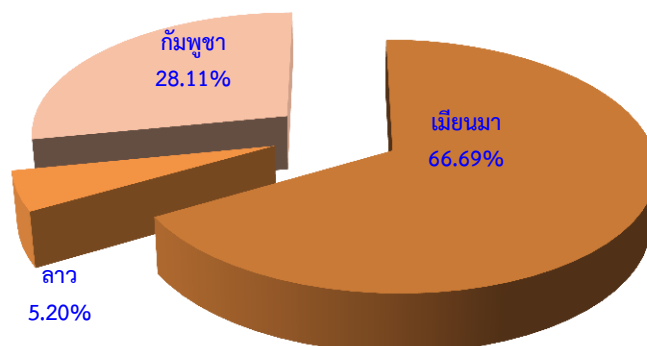

ที่มา : สำนักงานจัดหางานจังหวัดชัยนาท

ส่วนแรงงานต่างด้าวจังหวัดชัยนาท จำแนกตามประเภทการได้รับอนุญาต ณ เดือนมีนาคม 2560 พบว่า เป็นการได้รับอนุญาตตามประกาศ ศสช. มากที่สุด คือ จำนวน 1,112 คน (ร้อยละ 69.54) รองลงมา คือ ประเภทชั่วคราว จำนวน 456 คน (ร้อยละ 28.52) แยกเป็น ประเภททั่วไป มาตรา 9 มีจำนวน 67 คน ประเภทนำเข้ามาตาม MOU จำนวน 97 คน และประเภทพิสูจน์สัญชาติ จำนวน 292 คน และประเภทที่อยู่ในความดูแลของกระทรวงมหาดไทย จำนวน 31 คน (ร้อยละ 1.94) (ตารางที่ 3-8) (แผนภูมิ 3-17)

ตารางที่ 3-8 แสดงจำนวนแรงงานต่างด้าวจังหวัดชัยนาท
จำแนกตามประเภทการได้รับอนุญาต และเพศ ณ เดือนมีนาคม 2560

ประเภทการได้รับอนุญาต	ชาย	หญิง	รวม
1. ประเภทตลอดชีพ	-	-	-
2. ประเภทส่งเสริมการลงทุน	-	-	-
3. ประเภทชั่วคราว	284	172	456
3.1 ประเภททั่วไป มาตรา 9	42	25	67
3.2 ประเภทนำเข้ามาตาม MOU	60	37	97
3.3 ประเภทพิสูจน์สัญชาติ	182	110	292
4. ประเภทที่อยู่ในความดูแลของ กระทรวงมหาดไทย	16	15	31
5. ตามประกาศ ศสช.	646	466	1,112
รวม	946	653	1,599

ที่มา : สำนักงานจัดหางานจังหวัดชัยนาท

แผนภูมิ 3-17 แสดงแรงงานต่างด้าวถูกกฎหมาย จำแนกตามประเภทการได้รับอนุญาต
จังหวัดชัยนาท

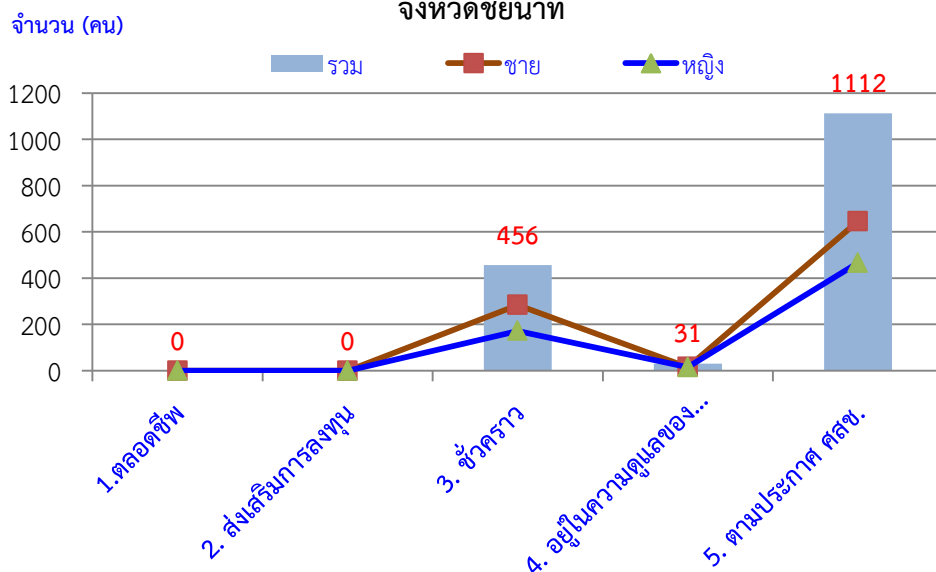

ที่มา : สำนักงานจัดหางานจังหวัดชัยนาท

3) แรงงานไทยในต่างประเทศ

แรงงานไทยที่ลงทะเบียนไปทำงานต่างประเทศในไตรมาสนี้ พบว่า มีจำนวน 42 คน เท่ากับ ไตรมาสที่แล้ว และการเดินทางกลับไปทำงาน (Re-Entry) จำนวน 20 คน น้อยกว่าไตรมาสที่แล้วที่มีจำนวน 23 คน ส่วนการเดินทางด้วยตนเอง มีจำนวน 1 คน น้อยกว่าไตรมาสที่แล้วที่มีจำนวน 6 คน เมื่อเทียบกับไตรมาสเดียวกันของปี 2559 พบว่าแรงงานไทยที่ลงทะเบียนไปทำงานต่างประเทศ จำนวน 16 คน การเดินทางกลับไปทำงาน (Re-Entry) จำนวน 27 คน ส่วนการเดินทางด้วยตนเองไม่มี แรงงานส่วนใหญ่ที่นิยมไปทำงานต่างประเทศจะเป็นแรงงานระดับล่างหรือไร้ฝีมือ (ตารางที่ 3-9 และตารางที่ 3-10)

ตารางที่ 3-9 แสดงจำนวนแรงงานไทยที่ลงทะเบียนแจ้งความประสงค์เดินทางไปทำงานต่างประเทศ จำแนกตามระดับการศึกษา

วุฒิการศึกษา	ปี 2559				ปี 2560
	ไตรมาส 1	ไตรมาส 2	ไตรมาส 3	ไตรมาส 4	ไตรมาส 1
ประถมศึกษาและต่ำกว่า	2	2	1	14	13
มัธยมศึกษา	10	13	9	18	15
ปวช./ปวส./อนุปริญญา	3	1	6	9	10
ปริญญาตรี	1	0	3	1	4
ปริญญาโท	0	0	0	0	0
ปริญญาเอก	0	0	0	0	0
รวม	16	16	19	42	42

ที่มา : สำนักงานจัดหางานจังหวัดชัยนาท

ตารางที่ 3-10 แสดงจำนวนแรงงานไทยที่เดินทางไปทำงานต่างประเทศ จำแนกตามวิธีการเดินทาง

ประเภทการเดินทาง	ปี 2559				ปี 2560
	ไตรมาส 1	ไตรมาส 2	ไตรมาส 3	ไตรมาส 4	ไตรมาส 1
การเดินทางไปทำงานต่างประเทศ	0	0	0	0	0
บริษัทจัดหางานจัดส่ง	0	0	0	0	1
Re-Entry VISA	27	33	32	23	20
เดินทางด้วยตนเอง	0	0	0	6	1
นายจ้างพาไปฝึกงาน	0	0	0	0	0
กรมการจัดหางานส่ง	0	0	0	0	0
รวม	27	33	32	29	22

ที่มา : สำนักงานจัดหางานจังหวัดชัยนาท

การพัฒนาศักยภาพแรงงาน

การพัฒนาศักยภาพแรงงาน ในช่วงไตรมาส 1 ปี 2560 ศูนย์พัฒนาฝีมือแรงงานได้ดำเนินการฝึกอบรมพัฒนาผู้ใช้แรงงานในรูปแบบต่าง ๆ ได้แก่ การฝึกเตรียมเข้าทำงาน การฝึกยกระดับฝีมือ และการทดสอบมาตรฐานฝีมือแรงงาน เพื่อเพิ่มศักยภาพฝีมือแรงงานไทยให้มีมาตรฐานฝีมือทัดเทียมประเทศต่างๆ ขณะเดียวกันเป็นการพัฒนาทักษะให้สอดคล้องกับความต้องการของตลาดแรงงาน โดยมีผู้เข้าร่วมกิจกรรมทั้งสิ้น 310 คน แยกเป็นกิจกรรมได้ดังนี้

1) การฝึกเตรียมเข้าทำงาน เป็นการฝึกต่อเนื่องมาจากไตรมาสที่แล้ว จำนวน 17 คน โดยกลุ่มอาชีพที่มีการฝึกมากที่สุด คือ ประเภทธุรกิจและบริการ รองลงมาคือ ช่างเครื่องกล และช่างไฟฟ้า อิเล็กทรอนิกส์ และมีผู้ผ่านการฝึกจำนวน 17 คน

2) การฝึกยกระดับฝีมือแรงงาน จำนวน 203 คน และมีผู้ผ่านการฝึกทั้งสิ้น 203 คน พิจารณากลุ่มอาชีพที่ฝึก พบว่า กลุ่มธุรกิจและบริการ มีการฝึกยกระดับฝีมือแรงงานมากที่สุด จำนวน 174 คน (ร้อยละ 85.72) รองลงมาคือ กลุ่มช่างไฟฟ้า อิเล็กทรอนิกส์ คอมพิวเตอร์ จำนวน 26 คน (ร้อยละ 12.81) และช่างอุตสาหกรรม จำนวน 3 คน (ร้อยละ 1.47)

3) การทดสอบมาตรฐานฝีมือแรงงาน จำนวน 90 คน มีผู้ผ่านการทดสอบทั้งสิ้น 65 คน พบว่า ช่างไฟฟ้า อิเล็กทรอนิกส์ คอมพิวเตอร์ ทั้งหมดจำนวน 90 คน มีผู้ผ่านการทดสอบ จำนวน 65 คน (ร้อยละ 72.23) (แผนภูมิ 3-18)

แผนภูมิ 3-18 แสดงผลการดำเนินงานพัฒนาฝีมือแรงงาน จำแนกตามหลักสูตร ไตรมาส 1 ปี 2560

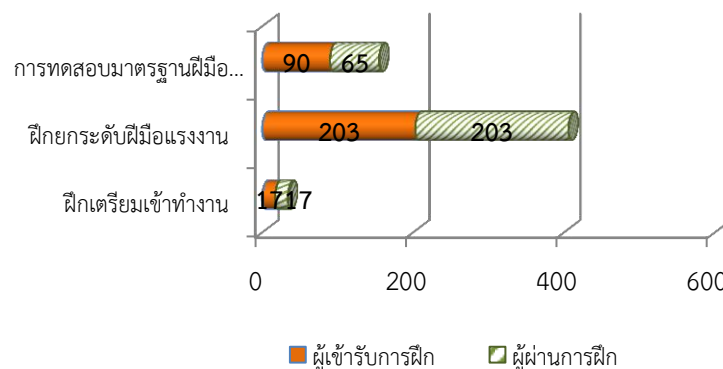

ที่มา : ศูนย์พัฒนาฝีมือแรงงานจังหวัดชัยนาท

การคุ้มครองแรงงานและสวัสดิการ

1) การตรวจแรงงาน

กระทรวงแรงงานนอกจากมีภารกิจด้านการส่งเสริมการมีงานทำ การพัฒนาฝีมือแรงงาน เพื่อยกระดับฝีมือให้เป็นที่ยอมรับของตลาดแรงงาน และทัดเทียมมาตรฐานสากลแล้วอีกภารกิจหนึ่งที่เกิดขึ้นต่อเนื่องภายหลังการส่งเสริมให้คนมีงานทำแล้ว คือ ภารกิจด้านการคุ้มครองลูกจ้าง นายจ้างให้ได้รับความเป็นธรรมในการจ้างงาน โดยสำนักงานสวัสดิการและคุ้มครองแรงงานจังหวัดชัยนาท หน่วยงานในสังกัดกระทรวงแรงงานเป็นหน่วยงานที่มีบทบาทในการคุ้มครองผู้ใช้แรงงานให้ได้รับความเป็นธรรมจากการจ้างงาน

ภายใต้พระราชบัญญัติคุ้มครองแรงงานเพื่อไม่ให้ถูกเอาเปรียบจากนายจ้างโดยมีจุดมุ่งหมายสูงสุด คือ ให้มีคุณภาพชีวิตที่ดีขึ้น ขณะเดียวกันในอีกด้านหนึ่งก็ต้องผดุงไว้ซึ่งความยุติธรรมกับฝ่ายนายจ้าง กล่าวคือ ไม่โอนเอียงไป ด้านใดด้านหนึ่ง ทั้งนี้ มาตรการที่จะช่วยให้ผู้ใช้แรงงานได้รับรายได้และสวัสดิการที่เป็นธรรมเพียงพอต่อการดำรงชีวิต รวมถึงได้รับการคุ้มครองแรงงานให้มีคุณภาพชีวิตที่ดีขึ้นได้ คือ การตรวจสอบสถานประกอบการ เพื่อให้แน่ใจว่าผู้ใช้แรงงานได้รับการปฏิบัติและดูแลตามกฎหมาย ขณะเดียวกันจะเป็นมาตรการในการกระตุ้นให้สถานประกอบการเอาใจใส่ดูแลลูกจ้างของตนให้มากขึ้นอีกด้วย สำหรับไตรมาส 1 ปี 2560 สำนักงานสวัสดิการและคุ้มครองแรงงานจังหวัดชัยนาท ได้ดำเนินการตรวจสอบสถานประกอบการทั้งสิ้น 66 แห่ง พบว่ามีสถานประกอบการปฏิบัติไม่ถูกต้องตามกฎหมายคุ้มครองแรงงาน จำนวน 5 แห่ง (ร้อยละ 7.58) ทั้งนี้พนักงานตรวจแรงงานได้แนะนำให้ปฏิบัติให้ถูกต้องตามกฎหมายคุ้มครองแรงงานแล้ว (แผนภูมิ 3-19)

แผนภูมิ 3-19 แสดงการตรวจความคุ้มครองแรงงาน ไตรมาส 1 ปี 2560

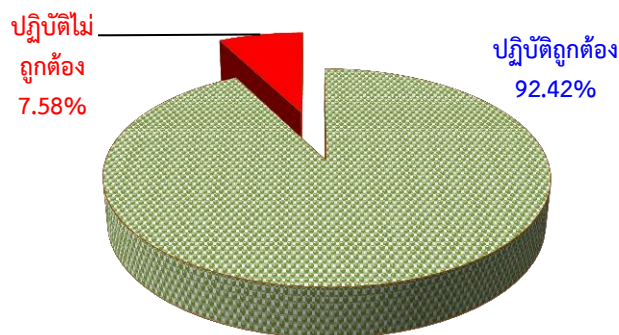

ที่มา : สำนักงานสวัสดิการและคุ้มครองแรงงานจังหวัดชัยนาท

สำหรับการตรวจความปลอดภัยในการทำงาน ซึ่งเป็นเครื่องมือในการคุ้มครองดูแลความปลอดภัย อาชีวอนามัย และสภาพแวดล้อมในการทำงานของลูกจ้าง นอกจากนี้การตรวจความปลอดภัยในการทำงานยังเป็นอีกมาตรการหนึ่งที่สามารถดำเนินการเพื่อกระตุ้นส่งเสริมให้เจ้าของสถานประกอบการเห็นความสำคัญและตระหนักถึงเรื่องความปลอดภัยในการทำงาน เพราะหากการทำงานมีความปลอดภัยย่อมส่งผลถึงคุณภาพชีวิตที่ดีของผู้ใช้แรงงานตามมา เมื่อคนงานมีคุณภาพชีวิตที่ดีจะทำงานอย่างมีความสุขและจะส่งผลต่อผลผลิตที่เพิ่มสูงขึ้นของสถานประกอบการอันนำไปสู่ผลกำไรตามมานั่นเอง ในไตรมาสนี้สำนักงานสวัสดิการและคุ้มครองแรงงานจังหวัดชัยนาท ได้ดำเนินการตรวจความปลอดภัยในสถานประกอบการทั้งสิ้น 32 แห่ง พบว่ามีสถานประกอบการปฏิบัติไม่ถูกต้องตามกฎหมายความปลอดภัยในการทำงาน จำนวน 1 แห่ง (ร้อยละ 3.13) (แผนภูมิ 3-20)

แผนภูมิ 3-20 แสดงการตรวจความปลอดภัยในการทำงาน ไตรมาส 1 ปี 2560

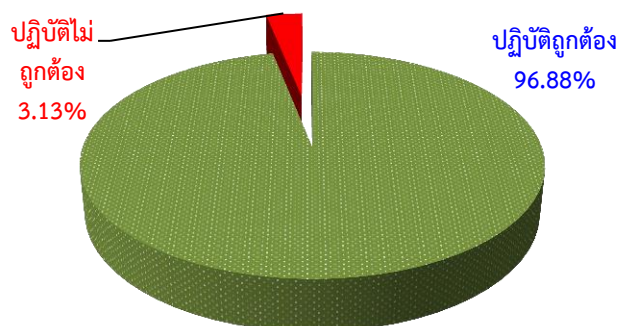

ที่มา : สำนักงานสวัสดิการและคุ้มครองแรงงานจังหวัดชัยนาท

2) การประสบอันตราย/เจ็บป่วยจากการทำงาน

สำหรับการประสบอันตรายหรือเจ็บป่วยเนื่องจากการทำงานในรอบไตรมาส 1 ปี 2560 พบว่าการประสบอันตรายหรือเจ็บป่วยเนื่องมาจากการทำงานทั้งสิ้น 17 ราย โดยส่วนใหญ่เป็นการประสบอันตรายหรือเจ็บป่วยในสถานประกอบการที่มีลูกจ้าง 201-500 คน ขนาด 501-1,000 คน และ 1,000 คนขึ้นไป มีจำนวนเท่ากันคือ ขนาดละ 3 คน รองลงมาคือ ขนาด 1-10 คน ขนาด 21-50 คน ขนาด 51-100 คน และขนาด 101-200 คน มีจำนวนเท่ากัน คือ ขนาดละ 2 คน (แผนภูมิ 3-21)

แผนภูมิ 3-21 แสดงผู้ประสบอันตรายหรือเจ็บป่วยเนื่องจากการทำงานในจังหวัดชัยนาท

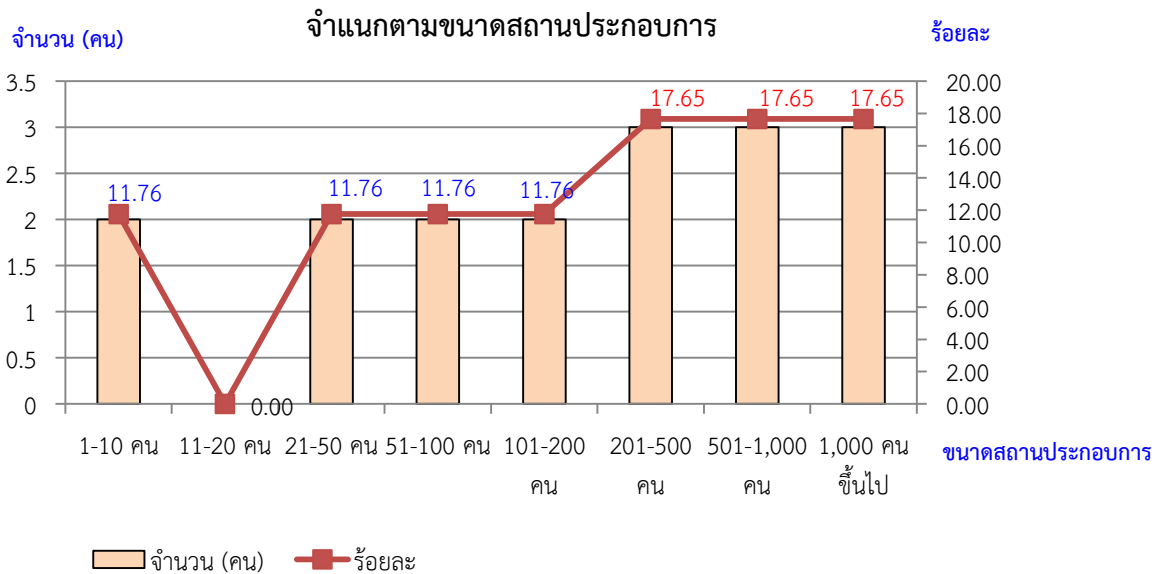

ที่มา : สำนักงานประกันสังคมจังหวัดชัยนาท

เมื่อพิจารณาผู้ประสบอันตรายหรือเจ็บป่วยจากการทำงาน จำนวน 17 ราย ตามประเภทความร้ายแรง พบว่า ส่วนใหญ่จะหยุดงานไม่เกิน 3 วัน มีจำนวน 9 ราย (ร้อยละ 52.94) และหยุดงานเกิน 3 วัน จำนวน 8 ราย (ร้อยละ 47.06) (แผนภูมิ 3-22)

แผนภูมิ 3-22 แสดงผู้ประสบอันตรายหรือเจ็บป่วยเนื่องจากการทำงานในจังหวัดชัยนาท
จำแนกตามประเภทการประสบอันตราย

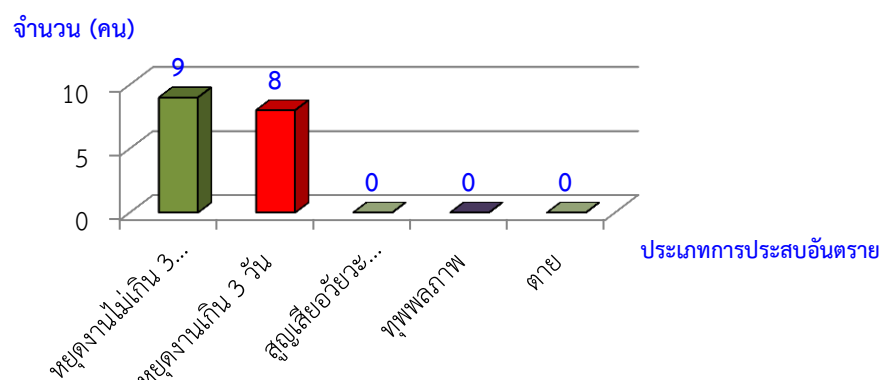

ที่มา : สำนักงานประกันสังคมจังหวัดชัยนาท

ดังนี้

สำหรับสาเหตุของการประสบอันตรายเนื่องจากการทำงาน พิจารณาใน 5 อันดับแรกสรุปได้

- 1) วัตถุหรือสิ่งของตัด/บาด/ทิ่มแทง มีจำนวน 5 ราย (ร้อยละ 29.41)
- 2) วัตถุหรือสิ่งของหรือสารเคมีกระเด็นเข้าตา มีจำนวน 3 ราย (ร้อยละ 17.65)
- 3) วัตถุหรือสิ่งของกระแทก/ชน มีจำนวน 2 ราย (ร้อยละ 11.76)
- 4) ตกจากที่สูง มีจำนวน 2 ราย (ร้อยละ 11.76)
- 5) วัตถุหรือสิ่งของหนีบดึง มีจำนวน 2 ราย (ร้อยละ 11.76) (แผนภูมิ 3-23)

แผนภูมิ 3-23 แสดงสาเหตุการประสบอันตรายเนื่องจากการทำงาน (5 อันดับแรก)

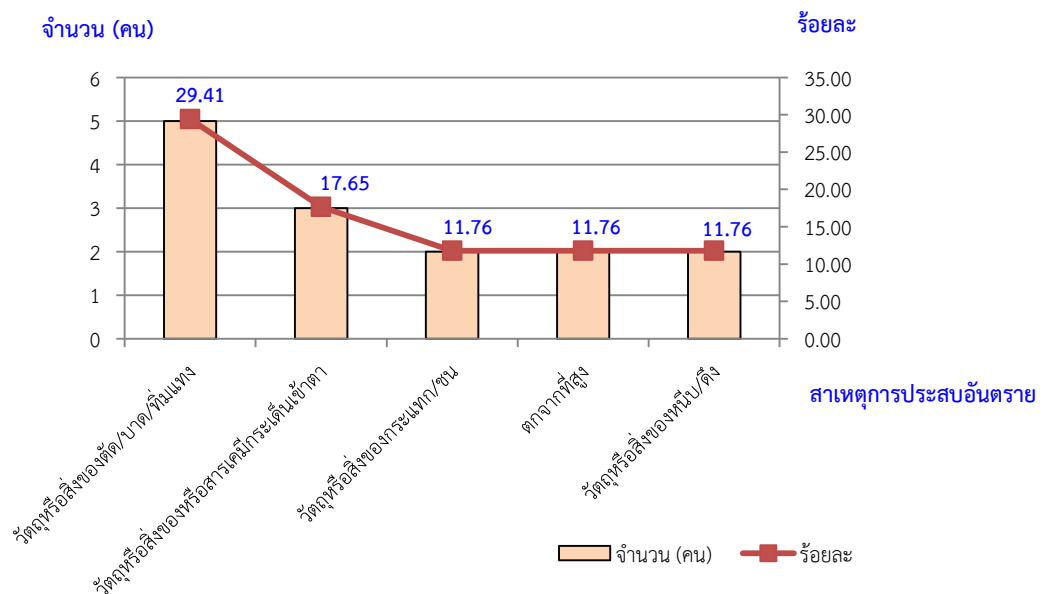

ที่มา : สำนักงานประกันสังคมจังหวัดชัยนาท

3) การแรงงานสัมพันธ์

นอกเหนือจากภารกิจด้านการคุ้มครองแรงงานและดูแลด้านความปลอดภัย ทั้งแก่ลูกจ้างและนายจ้างแล้ว กระทรวงแรงงานโดยสำนักงานสวัสดิการและคุ้มครองแรงงานจังหวัดชัยนาท ยังมีภารกิจในการส่งเสริมและพัฒนาระบบแรงงานสัมพันธ์ ให้เหมาะสมและสอดคล้องกับเศรษฐกิจ สังคม เพื่อป้องกันความขัดแย้ง และเสริมสร้างความร่วมมือที่ดีต่อกันระหว่างนายจ้าง ลูกจ้าง และผู้มีส่วนเกี่ยวข้อง โดยมีเป้าหมายหลักเพื่อสร้างสันติสุขในวงการแรงงาน ให้นายจ้างและลูกจ้างไม่เกิดปัญหาขัดแย้งขึ้น เมื่อปัญหาข้อขัดแย้งไม่มีพลังในการขับเคลื่อนงานหรือทีมงานก็จะนำไปสู่การเพิ่มผลผลิตหรือเพิ่มผลิตภาพในการปฏิบัติงาน ลูกจ้างหรือผู้ใช้แรงงานมีความสุขในการทำงาน คุณภาพชีวิตย่อมดีขึ้น ขณะเดียวกันนายจ้างก็มีความสุขเนื่องจากมีผลผลิตเพิ่มขึ้นเป็นผลกำไรตามมา ซึ่งจังหวัดชัยนาทไม่มีข้อเรียกร้องหรือข้อพิพาทแรงงานแต่อย่างใด

4) การสวัสดิการแรงงาน

กิจกรรมที่ช่วยสนับสนุนส่งเสริมให้ผู้ใช้แรงงานมีคุณภาพชีวิตที่ดีขึ้นนอกเหนือจากการตรวจสถานประกอบการเพื่อให้การคุ้มครองให้ผู้ใช้แรงงานตามที่ได้กล่าวมาแล้วนั้น สำนักงานสวัสดิการและคุ้มครองแรงงานจังหวัดชัยนาท ยังมีการส่งเสริมการจัดสวัสดิการแรงงานในสถานประกอบการ โดยในไตรมาส 1 ปี 2560 ได้ดำเนินการส่งเสริมให้สถานประกอบการจัดสวัสดิการในรูปแบบต่าง ๆ แก่ลูกจ้างหรือผู้ใช้แรงงาน ไม่ว่าจะเป็นการส่งเสริมการให้บริการด้านสวัสดิการแรงงานนอกเหนือจากที่กฎหมายกำหนด หรือมีการส่งเสริมความรู้เกี่ยวกับสวัสดิการแรงงานโดยการอบรมให้ความรู้แก่นายจ้าง ลูกจ้าง ผู้ใช้แรงงาน เป็นต้น

5) การเลิกจ้างแรงงาน

สำนักงานประกันสังคมจังหวัดชัยนาทรายงานสถานการณ์เลิกจ้าง ไตรมาส 1 ปี 2560 มีสถานประกอบการที่เลิกกิจการ จำนวน 6 แห่ง มีลูกจ้างที่ถูกเลิกจ้างลูกจ้าง จำนวน 23 ราย โดยเป็นกิจการประเภทการก่อสร้าง จำนวน 8 ราย การขายส่ง การขายปลีก การซ่อมแซมยานยนต์ฯ จำนวน 6 ราย การขนส่ง ที่เก็บสินค้า จำนวน 5 ราย และเกษตรกรรม การล่าสัตว์และการป่าไม้ จำนวน 4 ราย

การประกันสังคม

ภารกิจด้านการประกันสังคมเป็นอีกภารกิจที่กระทรวงแรงงาน โดยสำนักงานประกันสังคมจังหวัดชัยนาท มีหน้าที่ต้องดูแลผู้ใช้แรงงานเพื่อให้มีคุณภาพชีวิตที่ดีขึ้นและมีหลักประกันชีวิตที่มั่นคงเมื่อยามแก่ชราอีกด้วย ข้อมูล ณ เดือนมีนาคม 2560 พบว่า มีสถานประกอบการที่ขึ้นทะเบียนประกันสังคมทั้งสิ้น 965 แห่ง ผู้ประกันตนทั้งสิ้น 35,201 ราย แยกเป็น ผู้ประกันตามมาตรา 33 ทั้งสิ้น 17,496 ราย โดยส่วนใหญ่เป็นสถานประกอบการขนาด น้อยกว่า 10 คน เป็นจำนวน 685 แห่ง ร้อยละ 70.99 (ตารางที่ 3-11)

ตารางที่ 3-11 แสดงจำนวนสถานประกอบการและลูกจ้างที่ขึ้นทะเบียนประกันสังคมในจังหวัดชัยนาท

ขนาดสถานประกอบการ	สถานประกอบการ (แห่ง)	ผู้ประกันตน (คน)
น้อยกว่า 10 คน	685	2,179
11-20 คน	134	1,786
21-50 คน	80	2,293
51-100 คน	31	2,703
101-200 คน	23	2,268
201-500 คน	8	3,338
501-1,000 คน	3	1,787
1,000 คนขึ้นไป	1	1,142
ผู้ประกันตน มาตรา 39		3,836
ผู้ประกันตน มาตรา 40		13,869
รวม	965	35,201

ที่มา : สำนักงานประกันสังคมจังหวัดชัยนาท

ปัจจุบันจังหวัดชัยนาท มีสถานพยาบาลในสังกัดประกันสังคมที่เป็นสถานพยาบาลของรัฐบาล จำนวน 1 แห่ง คือโรงพยาบาลชัยนาทนเรนทร

การใช้บริการของกองทุนประกันสังคม พิจารณาตามประเภทของประโยชน์ทดแทน ซึ่งมี 7 กรณี ได้แก่ เจ็บป่วย คลอดบุตร ทูพพลภาพ ตาย สงเคราะห์บุตร ชราภาพ และว่างงาน พบว่า จำนวนผู้ใช้บริการมีทั้งสิ้น 14,835 ราย (ร้อยละ 42.15) ของผู้ประกันตนทั้งหมด ซึ่งจำนวนผู้ใช้บริการในไตรมาสนี้ เพิ่มขึ้นจากไตรมาสที่แล้วที่มีจำนวน 3,239 ราย สำหรับประเภทประโยชน์ทดแทนที่ผู้ประกันตนใช้บริการ สูงสุดในไตรมาสนี้ได้แก่ กรณีสงเคราะห์บุตร จำนวน 10,556 ราย (ร้อยละ 71.15) ของผู้ใช้บริการทั้งหมด รองลงมาได้แก่ กรณีว่างงาน จำนวน 2,005 ราย (ร้อยละ 13.51) ตามลำดับ (แผนภูมิ 3-24)

แผนภูมิ 3-24 แสดงผู้ประกันตนในจังหวัดชัยนาทที่ใช้บริการกองทุนประกันสังคม จำแนกตามประเภทประโยชน์ทดแทน

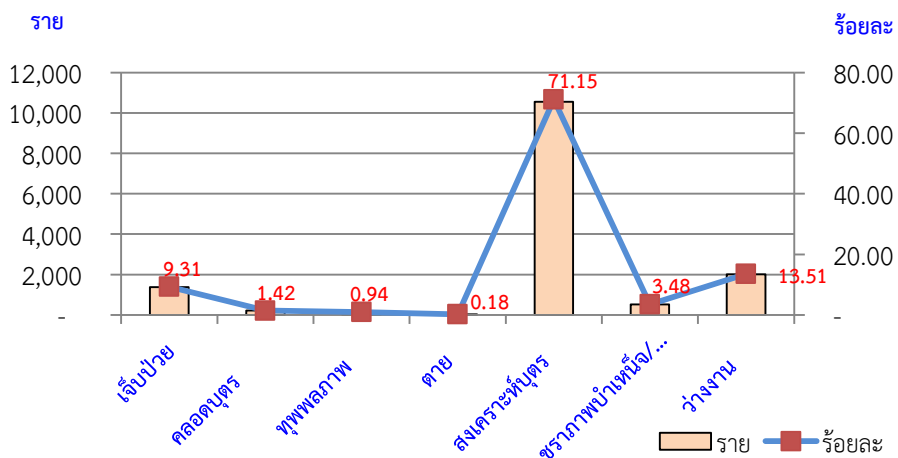

ที่มา : สำนักงานประกันสังคมจังหวัดชัยนาท

หากพิจารณาตามปริมาณการจ่ายเงินประโยชน์ทดแทน ไตรมาส 1 ปี 2560 พบว่ามีการจ่ายเงินทั้งหมด 31.71 ล้านบาท ซึ่งลดลงจากไตรมาสที่แล้วที่มีการจ่ายเงินทั้งหมด 35.88 ล้านบาท สำหรับการจ่ายเงินประโยชน์ทดแทนในไตรมาสนี้ กรณีชราภาพ มีการจ่ายเงินสูงสุด 12.52 ล้านบาท (ร้อยละ 39.48) รองลงมาคือ กรณีว่างงาน จำนวน 5.86 ล้านบาท (ร้อยละ 18.48) และกรณีคลอดบุตร จำนวน 4.50 ล้านบาท (ร้อยละ 14.44) (แผนภูมิ 3-25)

แผนภูมิ 3-25 แสดงการจ่ายประโยชน์ทดแทนจังหวัดชัยนาท จำแนกตามประเภทประโยชน์ทดแทน

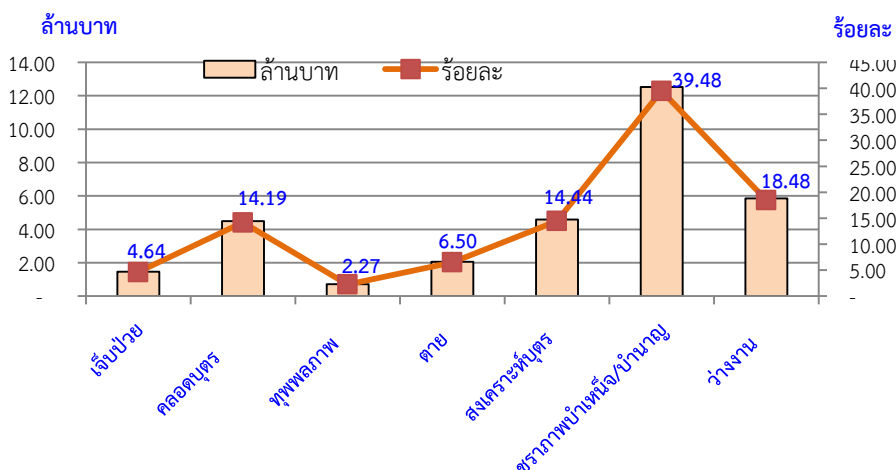

ที่มา : สำนักงานประกันสังคมจังหวัดชัยนาท

สำหรับการวินิจฉัยประโยชน์ทดแทนผู้ประกันตนมาตรา 40 มีรายละเอียดดังนี้

ประเภทประโยชน์ทดแทน	การวินิจฉัย	
	จำนวนราย	จำนวนเงิน (บาท)
เจ็บป่วย/ประสบอันตราย	137	155,600.00
ตาย	11	220,000.00
บำเหน็จชราภาพ	41	78,471.48
ทุพพลภาพ	19	17,350.00
คืนเงินสมทบ	69	98,855.23
รวม	181	570,276.71

ตารางภาคผนวก

ตารางภาคผนวก 1 ตัวชี้วัดภาวะแรงงานจังหวัดชัยนาท

ตัวชี้วัด	เฉลี่ยปี 2555	เฉลี่ยปี 2556	เฉลี่ยปี 2557	เฉลี่ยปี 2558	ปี 2559				เฉลี่ยปี 2559	พ.ศ. 2560
					ไตรมาส 1	ไตรมาส 2	ไตรมาส 3	ไตรมาส 4		ไตรมาส 1
					อัตราการมีส่วนร่วมในกำลังแรงงานจังหวัดชัยนาท	71.51	71.03	69.82	68.82	68.17
อัตราการมีงานทำจังหวัดชัยนาท	70.54	70.16	68.53	67.51	67.40	64.36	65.98	67.16	66.23	67.48
อัตราการจ้างงานในภาคเกษตรต่อกำลังแรงงานผู้มีงานทำจังหวัดชัยนาท	43.65	46.52	42.55	40.75	41.84	39.71	47.66	46.98	44.05	52.51
อัตราการจ้างงานนอกเกษตรต่อกำลังแรงงานผู้มีงานทำจังหวัดชัยนาท	56.35	53.48	57.59	59.25	58.16	60.29	52.34	53.02	55.95	47.49
อัตราการจ้างงานในภาคอุตสาหกรรมการผลิตจังหวัดชัยนาท	12.41	10.77	18.98	19.94	19.14	22.83	18.25	17.76	19.50	15.07
อัตราการเปลี่ยนแปลงของจำนวนผู้ประกันตนในระบบประกันสังคม (มาตรา 33) จังหวัดชัยนาท	0.91	0.23	2.31	6.62	16.73	9.86	7.26	-4.10	7.44	-3.26
อัตราการเปลี่ยนแปลงของจำนวนผู้ประกันตนที่ขอรับประโยชน์ทดแทนกรณีว่างงาน จังหวัดชัยนาท	7.97	18.85	18.85	53.65	-17.00	35.57	-9.80	-63.12	-13.59	437.80
อัตราการเปลี่ยนแปลงของจำนวนผู้ประกันตนที่ขอรับประโยชน์ทดแทนกรณีเลิกจ้าง จังหวัดชัยนาท	0.00	0.00	0.00	0.14	0.00	1.00	0.07	0.00	0.27	0.13
อัตราการบรรจุนานต่อผู้สมัครงานจังหวัดชัยนาท	50.62	19.94	19.94	46.98	55.98	52.04	125.15	75.33	77.13	130.71
อัตราการบรรจุนานต่อตำแหน่งงานว่างจังหวัดชัยนาท	21.27	66.85	66.85	114.80	122.41	100.36	124.4	59.79	101.74	116.56
อัตราการว่างงานจังหวัดชัยนาท	0.76	1.13	1.84	1.48	0.80	2.84	1.62	1.48	1.69	2.01
อัตราการจ้างงานแรงงานต่างด้าวต่อจำนวนผู้มีงานทำทั้งหมดจังหวัดชัยนาท	0.38	0.41	0.70	0.94	0.87	0.88	1.31	0.93	1.01	0.85
อัตราการจ้างงานแรงงานต่างด้าว 3 สัญชาติ (พม่า ลาว กัมพูชา) จังหวัดชัยนาท	0.36	0.39	0.67	0.89	0.82	0.82	1.25	0.87	0.94	0.90
อัตราการไม่ปฏิบัติตามกฎหมายคุ้มครองแรงงานของสถานประกอบการจังหวัดชัยนาท	0.93	43.34	43.34	8.82	12.00	12.90	21.31	21.05	16.82	7.58
อัตราการไม่ปฏิบัติตามข้อกำหนดความปลอดภัยของสถานประกอบการจังหวัดชัยนาท	0.00	30.77	30.77	4.87	0.00	14.29	0.00	16.67	7.74	3.13
อัตราการเกิดข้อพิพาทแรงงานต่อสถานประกอบการ 100,000 แห่ง จังหวัดชัยนาท	0.00	0.00	0.00	0.00	0.00	0.00	0.00	0.00	0.00	0.00
อัตราการเกิดข้อขัดแย้งต่อสถานประกอบการ 100,000 แห่ง จังหวัดชัยนาท	0.00	0.00	0.00	0.00	0.00	0.00	0.00	0.00	0.00	0.00
อัตราแรงงานที่เป็นผู้ประกันตนในจังหวัดชัยนาท	11.40	13.34	13.34	20.21	20.21	19.75	19.52	20.16	19.91	19.92

ที่มา : สำนักงานแรงงานจังหวัดชัยนาท

ตารางภาคผนวก 2 จำนวนผู้มีงานทำจังหวัดชัยนาท จำแนกตามสถานภาพแรงงาน ปี 2555-2559

สถานภาพแรงงาน	ปี 2555	ปี 2556	ปี 2557	ปี 2558	ปี 2559	ปี 2560		
						Q1/2560		
						ชาย	หญิง	รวม
ผู้มีอายุ 15 ปีขึ้นไป	312,275	314,244	256,975	258,904	260,763	123,313	138,622	261,935
1. ผู้อยู่ในกำลังแรงงาน	223,307	223,205	179,594	178,239	176,379	96,794	83,794	180,588
1.1 กำลังแรงงานปัจจุบัน	223,152	222,989	179,356	177,411	175,651	96,794	83,583	180,377
1.1.1 ผู้มีงานทำ	221,460	220,493	176,095	174,777	172,688	94,533	82,217	176,750
1.1.2 ผู้ว่างงาน	1,692	2,496	3,261	2,634	2,964	2,261	1,366	3,627
1.2 ผู้ที่รอฤดูกาล	156	216	238	828	728	-	211	211
2. ผู้ไม่อยู่ในกำลังแรงงาน	88,968	91,040	77,381	80,665	84,383	26,519	54,828	81,347
2.1 ทำงานบ้าน	27,405	26,284	24,733	23,621	25,888	1,584	20,792	22,376
2.2 เรียนหนังสือ	19,620	19,935	14,314	14,428	15,121	6,006	8,446	14,452
2.3 อื่นๆ	41,943	44,821	38,244	42,617	43,375	18,929	25,590	44,519

ที่มา : สำนักงานสถิติจังหวัดชัยนาท

ตารางภาคผนวก 3 จำนวนผู้มีงานทำจังหวัดชัยนาท จำแนกตามประเภทอุตสาหกรรม ปี 2555-2559

อุตสาหกรรม	ปี 2555	ปี 2556	ปี 2557	ปี 2558	ปี 2559	ปี 2560		
						Q1/2560		
						ชาย	หญิง	รวม
ยอดรวม	221,460	220,493	177,051	174,800	172,688	94,533	82,217	176,750
ภาคเกษตรกรรม	96,714	102,599	74,652	71,312	76,078	46,676	37,263	83,939
1. เกษตรกรรม การล่าสัตว์และการป่าไม้	96,714	102,599	74,651	69,997	76,078	46,676	37,263	83,939
นอกภาคเกษตรกรรม	124,748	117,894	102,399	103,487	96,601	47,857	44,954	92,811
2. การทำเหมืองแร่ และเหมืองหิน	-	-	-	329	275	-	-	-
3. การผลิต	27,491	23,787	20,299	20,836	19,189	7,008	8,144	15,152
4. การไฟฟ้า ก๊าซ และไอน้ำ	924	936	889	308	361	578	-	578
5. การจัดหาไฟฟ้า บำบัดน้ำเสีย	1,391	3,599	3,118	2,199	2,997	2,110	1,467	3,577
6. การก่อสร้าง	16,898	15,700	8,803	11,137	10,990	5,607	2,720	8,327
7. การขายส่ง การขายปลีก	31,446	27,199	22,612	23,819	24,021	13,851	13,320	27,171
8. การขนส่ง สถานที่เก็บสินค้า	4,019	2,069	3,013	2,203	1,816	1,805	98	1,903
9. กิจกรรมโรงแรม และอาหาร	10,827	12,107	10,696	8,411	8,254	2,426	7,180	9,606
10. ข้อมูลข่าวสาร และการสื่อสาร	224	238	110	364	298	-	-	-
11. กิจการทางการเงิน และการประกันภัย	1,787	2,760	2,431	1,564	973	392	211	603
12. กิจกรรมอสังหาริมทรัพย์	119	191	189	26	93	-	101	101
13. กิจกรรมทางวิชาชีพ และเทคนิค	1,225	1,101	524	832	1,185	453	488	941
14. การบริหาร และการสนับสนุน	743	642	1,226	870	521	334	277	611
15. การบริหารราชการ และป้องกันประเทศ	9,473	10,056	8,695	10,656	10,723	7,014	3,893	10,907
16. การศึกษา	7,113	6,192	6,548	6,364	5,042	2,160	3,267	5,427
17. สุขภาพ และสังคมสงเคราะห์	3,971	3,650	4,252	3,954	2,829	336	1,994	2,330
18. ศิลปะ ความบันเทิง นันทนาการ	1,663	1,372	1,580	1,337	1,026	938	170	1,108
19. กิจกรรมบริการด้านอื่นๆ	4,316	5,380	6,551	7,435	5,349	2,845	1,355	4,200
20. ลูกจ้างในครัวเรือนส่วนบุคคล	1,118	916	861	1,053	666	-	269	269
21. องค์กรระหว่างประเทศ	-	-	-	-	-	-	-	-
22. ไม่ทราบ	-	-	-	-	-	-	-	-

ที่มา : สำนักงานสถิติจังหวัดชัยนาท

ตารางภาคผนวก 4 จำนวนผู้มีงานทำจังหวัดชัยนาท จำแนกตามอาชีพและเพศ ปี 2555-2559

สถานภาพแรงงาน	ปี 2555	ปี 2556	ปี 2557	ปี 2558	ปี 2559	ปี 2560		
						Q1/2560		
						ชาย	หญิง	รวม
ยอดรวม	221,460	220,493	176,095	174,777	172,688	94,533	82,217	176,750
1. ผู้บัญญัติกฎหมาย ข้าราชการระดับอาวุโส และผู้จัดการ	3,106	3,737	3,404	4,503	3,952	3,049	763	3,812
2. ผู้ประกอบวิชาชีพด้านต่างๆ	9,695	8,375	9,196	9,318	8,280	3,014	4,386	7,400
3. ผู้ประกอบวิชาชีพด้านเทคนิคสาขาต่างๆ และอาชีพที่เกี่ยวข้อง	4,755	5,198	4,722	4,467	3,911	1,826	1,606	3,432
4. เสมียน	6,941	6,968	6,254	5,749	5,218	1,505	5,184	6,689
5. พนักงานบริการและพนักงานในร้านค้า และตลาด	32,798	32,812	29,977	29,582	27,481	11,235	17,980	29,215
6. ผู้ปฏิบัติงานที่มีฝีมือในด้านการเกษตร และการประมง	79,164	83,404	63,946	61,806	65,302	40,583	31,539	72,122
7. ผู้ปฏิบัติงานด้านความสามารถทางฝีมือและธุรกิจอื่นๆที่เกี่ยวข้อง	24,831	24,202	20,396	21,178	18,790	10,868	4,747	15,615
8. ผู้ปฏิบัติการโรงงานและเครื่องจักร และผู้ปฏิบัติงานด้านการประกอบ	16,688	13,640	10,834	11,874	11,698	9,054	2,459	11,513
9. อาชีพขั้นพื้นฐานต่างๆ ในด้านการขาย และการให้บริการ	43,483	42,159	27,370	27,021	28,055	13,399	13,553	26,952
10. คนงานซึ่งมิได้จำแนกไว้ในหมวดอื่น	-	-	-	-	-	-	-	-

ที่มา : สำนักงานสถิติจังหวัดชัยนาท

ตารางภาคผนวก 5 จำนวนผู้มีงานทำจังหวัดชัยนาท จำแนกตามระดับการศึกษาและเพศ ปี 2555-2559

ระดับการศึกษาที่สำเร็จ	ปี 2555	ปี 2556	ปี 2557	ปี 2558	ปี 2559	ปี 2560		
						Q1/2560		
						ชาย	หญิง	รวม
ยอดรวม	221,460	220,493	176,095	174,777	172,688	94,533	82,217	176,750
1. ไม่มีการศึกษา	7,182	7,389	4,169	3,859	3,256	1,060	3,004	4,064
2. ต่ำกว่าประถมศึกษา	71,049	69,602	58,406	56,562	54,752	29,557	27,599	57,156
3. ประถมศึกษา	49,793	46,557	32,657	36,108	38,507	20,274	16,840	37,114
4. มัธยมศึกษาตอนต้น	35,089	38,470	26,113	23,438	24,679	14,944	9,505	24,449
5. มัธยมศึกษาตอนปลาย	29,982	30,902	24,814	25,146	25,438	16,629	10,283	26,912
5.1 สายสามัญ	21,114	21,005	16,737	17,839	18,981	10,080	7,775	17,855
5.2 สายอาชีวศึกษา	8,730	9,840	8,052	7,308	6,415	6,549	2,508	9,057
5.3 สายวิชาการศึกษา	138	57	26	0	42	0	0	0
6. มหาวิทยาลัย	28,237	27,573	29,908	29,623	26,048	11,909	14,896	26,805
6.1 สายวิชาการ	12,026	14,513	15,775	15,416	13,879	5,985	7,277	13,262
6.2 สายวิชาชีพ	12,109	9,428	10,494	11,076	8,960	4,294	4,795	9,089
6.3 สายวิชาการศึกษา	4,102	3,632	3,639	3,131	3,209	1,630	2,824	4,454
7. อื่นๆ	0	0	0	0	0	0	0	0
8. ไม่ทราบ	128	0	30	0	0	160	90	250

ที่มา : สำนักงานสถิติจังหวัดชัยนาท

ตารางภาคผนวก 6 จำนวนผู้มีงานทำจังหวัดชัยนาท จำแนกตามสถานภาพการทำงานและเพศ ปี 2555-2559

ระดับการศึกษาที่สำเร็จ	ปี 2555	ปี 2556	ปี 2557	ปี 2558	ปี 2559	ปี 2560		
						Q1/2559		
						ชาย	หญิง	รวม
ยอดรวม	221,460	220,493	176,095	174,777	172,688	94,533	82,217	176,750
1. นายจ้าง	3,447	3,048	2,979	2,707	2,957	1,519	1,279	2,798
2. ลูกจ้างรัฐบาล	22,952	24,992	23,217	23,347	22,461	12,860	10,083	22,943
3. ลูกจ้างเอกชน	76,923	73,923	50,599	50,535	49,475	23,726	19,287	43,013
4. ทำงานส่วนตัว	72,041	70,228	65,815	66,157	67,971	43,076	28,993	72,069
5. ช่วยธุรกิจครอบครัว	45,992	48,236	33,540	32,031	29,752	13,352	22,575	35,927
6. การรวมกลุ่ม	106	67	128	0	71	0	0	0

ที่มา : สำนักงานสถิติจังหวัดชัยนาท

ตารางภาคผนวก 7 จำนวนผู้มีงานทำที่อยู่ในแรงงานนอกระบบจังหวัดชัยนาท จำแนกตามช่วงอายุและเพศ ปี 2559

เพศ	รวม	กลุ่มอายุ Age Group									
		15 - 19	20 - 24	25 - 29	30 - 34	35 - 39	40 - 44	45 - 49	50 - 54	55 - 59	60 and over
แรงงานนอกระบบ	122,135	2,375	5,026	6,601	7,996	11,011	12,023	17,835	14,789	17,313	27,166
ชาย	65,408	1,483	3,104	4,522	4,564	6,193	6,277	8,593	7,721	8,819	14,132
หญิง	56,727	892	1,922	2,079	3,432	4,818	5,746	9,242	7,068	8,494	13,034

ที่มา : สํารวจแรงงานนอกระบบ พ.ศ. 2559 สํานักงานสถิติแห่งชาติ

ตารางภาคผนวก 8 จำนวนผู้มีงานทำที่อยู่ในแรงงานนอกระบบจังหวัดชัยนาท จำแนกตามระดับการศึกษาที่สำเร็จและเพศ ปี 2559

เพศ	รวม	ไม่มี การศึกษา	ต่ำกว่า ประถมศึกษา	ประถม ศึกษา	มัธยมศึกษา ตอนต้น	มัธยมศึกษาตอนปลาย			อุดมศึกษา			อื่น ๆ	ไม่ทราบ
						สายสามัญ	สายอาชีพ- ศึกษา	สายวิชา- การศึกษา	สาย วิชาการ	สาย วิชาชีพ	สายวิชา- การศึกษา		
แรงงานนอกระบบ	122,135	2,025	49,991	29,531	18,221	9,925	3,679	167	4,447	3,271	878	-	-
ชาย	65,408	415	23,743	16,860	11,948	5,754	2,508	-	1,802	1,961	417	-	-
หญิง	56,727	1,610	26,248	12,671	6,273	4,171	1,171	167	2,645	1,310	461	-	-

ที่มา : สํารวจแรงงานนอกระบบ พ.ศ. 2559 สํานักงานสถิติแห่งชาติ

ตารางภาคผนวก 9 จำนวนผู้ปฏิบัติงานที่อยู่ในแรงงานนอกระบบจังหวัดชัยนาท จำแนกตามอาชีพและเพศ ปี 2559

เพศ	รวม	อาชีพ										คนงานซึ่งมิได้ จำแนกไว้ในหมวดอื่น
		ผู้บัญญัติ กฎหมาย และผู้จัดการ	วิชาชีพ ด้านต่าง ๆ	วิชาชีพ ด้านเทคนิค	เสมียน	พนักงาน บริการ	ด้าน การเกษตร และประมง	ด้าน ความสามารถ ทางฝีมือ	ผู้ปฏิบัติงาน โรงงานเครื่องจักร	อาชีพพื้นฐาน ต่าง ๆ		
		แรงงานนอกระบบ	122,135	476	1,351	1,118	46	15,776	70,681	11,785	2,892	
ชาย	65,408	281	594	421	-	4,777	38,576	7,822	2,668	10,269	-	
หญิง	56,727	195	757	697	46	10,999	32,105	3,963	224	7,741	-	

ที่มา : สํารวจแรงงานนอกระบบ พ.ศ. 2559 สำนักงานสถิติแห่งชาติ

ตารางภาคผนวก 10 จำนวนผู้มีงานทำที่อยู่ในแรงงานนอกระบบจังหวัดชัยนาท จำแนกอุตสาหกรรมและเพศ ปี 2559

เพศ	รวม	เกษตรกรรม	อุตสาหกรรม									
			เหมืองแร่ เหมืองหิน	การผลิต	ไฟฟ้า ก๊าซ และประปา	การจัดหน้า การบำบัดน้ำเสีย	การก่อสร้าง	การขายส่ง การขายปลีก	การขนส่ง	ที่พักแรม และ บริการด้านอาหาร	ข้อมูลข่าวสาร การสื่อสาร	กิจกรรมด้าน การเงิน
แรงงานนอกระบบ	122,135	77,449	-	7,368	-	411	4,986	15,232	1,425	6,133	-	167
ชาย	65,408	42,761	-	3,575	-	168	4,012	7,517	1,236	1,595	-	-
หญิง	56,727	34,688	-	3,793	-	243	974	7,715	189	4,538	-	167

ตาราง 10 จำนวนผู้มีงานทำที่อยู่ในแรงงานนอกระบบจังหวัดชัยนาท จำแนกอุตสาหกรรมและเพศ ปี 2559 (ต่อ)

เพศ	อุตสาหกรรม										
	อสังหาริมทรัพย์	กิจกรรมทาง วิชาชีพ	กิจกรรมการ บริหาร	บริหารราชการ และป้องกันประเทศ	การศึกษา	ด้านสุขภาพและ สังคมสงเคราะห์	ศิลปะ บันเทิง	กิจกรรมบริการ อื่นๆ	การจ้างงานในครัวเรือน ส่วนบุคคล	องค์การ ระหว่างประเทศ	ไม่ทราบ
แรงงานนอกระบบ	-	372	-	999	657	782	80	6,074	-	-	-
ชาย	-	372	-	608	122	152	80	3,210	-	-	-
หญิง	-	-	-	391	535	630	-	2,864	-	-	-

ที่มา : สํารวจแรงงานนอกระบบ พ.ศ. 2559 สํานักงานสถิติแห่งชาติ

ตารางภาคผนวก 11 จำนวนผู้มีงานทำนอกระบบ จำแนกตามปัญหาการทำงาน พ.ศ.2555-2559

ปี พ.ศ.	ยอดรวม	ปัญหาจากการทำงาน							
		ค่าตอบแทน	งานหนัก	ทำงานไม่ตรงเวลา ปกติ	งานไม่ต่อเนื่อง	ชั่วโมงทำงานมาก เกินไป	ไม่มี วันหยุด	ลาพักผ่อน ไม่ได้	ไม่มี สวัสดิการ
พ.ศ.2555	20,963	7,149	2,047	-	7,389	90	250	194	3,484
พ.ศ.2556	12,458	3,662	2,802	348	4,692	-	46	-	908
พ.ศ.2557	23,915	11,999	1,061	474	8,531	78	650	295	730
พ.ศ.2558	29,916	13,963	2,380	-	10,374	87	-	-	748
พ.ศ.2559	38,594	11,197	10,179	344	14,037	103	-	410	947

ที่มา : สํารวจแรงงานนอกระบบ พ.ศ. 2559 สํานักงานสถิติแห่งชาติ

ตารางภาคผนวก 12 จำนวนผู้มีงานทำนอกระบบ จำแนกตามปัญหาความไม่ปลอดภัยในการทำงาน พ.ศ.2555-2559

ปี พ.ศ.	ยอดรวม	ปัญหาความไม่ปลอดภัยในการทำงาน							ไม่ทราบ
		ได้รับสารเคมี เป็นพิษ	เครื่องจักร เครื่องมือ ที่ เป็นอันตราย	ได้รับอันตรายต่อ ระบบหู/ระบบตา	ทำงานในที่สูง/ใต้ น้ำ/ใต้ดิน	ความไม่สงบ/ก่อ การร้าย	อื่น ๆ		
พ.ศ.2555	18,207	12,722	4,259	691	305	230	-	-	
พ.ศ.2556	23,288	18,721	4,231	80	183	-	72	-	
พ.ศ.2557	13,213	9,004	3,753	168	193	-	-	95	
พ.ศ.2558	8,392	4,622	750	169	486	-	-	2,364	
พ.ศ.2559	22,108	15,694	4,688	574	72	-	-	1,080	

ที่มา : สํารวจแรงงานนอกระบบ พ.ศ. 2559 สํานักงานสถิติแห่งชาติ

ตารางภาคผนวก 13 จำนวนผู้มีงานทำนอกระบบ จำนวนตามปัญหาการทำงาน พ.ศ.2555-2559

ปี พ.ศ.	ยอดรวม	ปัญหาจากสภาพแวดล้อมในการทำงาน								ไม่ทราบ
		สถานที่ทำงาน คับแคบ	สถานที่ทำงาน ไม่สะอาด	สถานที่ทำงาน อากาศไม่ถ่ายเท	อิริยาบถใน การทำงาน	ฝุ่นละออง ควัน กลิ่น	เสียงดัง	แสงสว่าง ไม่เพียงพอ	อื่น ๆ	
พ.ศ.2555	9,979	-	1,801	150	2,241	3,312	-	2,475	-	-
พ.ศ.2556	8,941	1,189	615	-	681	3,394	459	2,530	72	-
พ.ศ.2557	7,897	-	1,002	-	1,646	2,802	-	2,351	-	95
พ.ศ.2558	7,156	423	140	83	223	1,343	372	1,214	995	2,364
พ.ศ.2559	18,371	338	4,798	226	3,987	6,872	176	597	-	1,377

ที่มา : สํารวจแรงงานนอกระบบ พ.ศ. 2559 สํานักงานสถิติแห่งชาติ

ตารางภาคผนวก 14 จำนวนตำแหน่งงานว่าง ผู้สมัครงาน และการบรรจุงานจังหวัดชัยนาท จำแนกตามการศึกษา ไตรมาส 1 ปี 2560

วุฒิการศึกษา	ไตรมาส 1 ปี 2560		
	ตำแหน่งงานว่าง (อัตรา)	ผู้ลงทะเบียน สมัครงาน (คน)	การบรรจุงาน (คน)
ประถมศึกษาและต่ำกว่า	31	24	54
มัธยมศึกษา	65	81	99
ปวช.	19	18	10
ปวส.	24	11	9
อนุปริญญา	7	0	1
ปริญญาตรี	11	6	10
ปริญญาโท	0	0	0
อื่น ๆ	0	0	0
รวม	157	140	183

ที่มา : สำนักงานจัดหางานจังหวัดชัยนาท

ตารางภาคผนวก 15 จำนวนตำแหน่งงานว่าง ผู้สมัครงาน และการบรรจุงานจังหวัดชัยนาท จำแนกตามอาชีพ ไตรมาส 1 ปี 2560

ประเภทอาชีพ	ไตรมาส 1 ปี 2560		
	ตำแหน่งงานว่าง (อัตรา)	ผู้ลงทะเบียนสมัคร งาน (คน)	การบรรจุงาน (คน)
ผู้บัญญัติกฎหมาย ข้าราชการระดับอาวุโส	-	-	-
ผู้ประกอบการวิชาชีพด้านต่าง ๆ	3	4	1
ช่างเทคนิคและผู้ปฏิบัติงานที่เกี่ยวข้อง	2	27	2
เสมียน	7	7	5
พนักงานบริการ พนักงานขายในร้านค้าและตลาด	19	15	15
ผู้ปฏิบัติงานฝีมือด้านการเกษตรและประมง (แปรรูปขั้นพื้นฐาน)	-	-	-
ผู้ปฏิบัติงานโดยใช้ฝีมือในธุรกิจต่าง ๆ	5	2	2
ผู้ปฏิบัติงานในโรงงาน ผู้ควบคุมเครื่องจักรและผู้ปฏิบัติงานด้านการประกอบ	50	32	51
อาชีพพื้นฐานต่างๆ ในด้านการขายและการให้บริการ	71	53	107
คนงานซึ่งมิได้จำแนกไว้ในหมวดอื่น	-	-	-
รวม	157	140	183

ที่มา : สำนักงานจัดหางานจังหวัดชัยนาท

ตารางภาคผนวก 16 จำนวนตำแหน่งงานว่าง ผู้สมัครงาน และการบรรจุงานจังหวัดชัยนาท จำแนกตามช่วงอายุ ไตรมาส 1 ปี 2560

ประเภทอาชีพ	ไตรมาส 1 ปี 2560		
	ตำแหน่งงานว่าง (อัตรา)	ผู้ลงทะเบียน สมัครงาน (คน)	การบรรจุงาน (คน)
อายุ 15-17 ปี	3	2	-
อายุ 18-24 ปี	46	66	34
อายุ 25-29 ปี	41	15	41
อายุ 30-39 ปี	33	20	59
อายุ 40-49 ปี	25	22	38
อายุ 50-59 ปี	7	12	11
อายุ 60 ปีขึ้นไป	2	3	-
รวม	157	140	183

ที่มา : สำนักงานจัดหางานจังหวัดชัยนาท

คณะผู้จัดทำ

ผู้จัดทำ

สำนักงานแรงงานจังหวัดชัยนาท

ผู้สนับสนุนข้อมูล

สำนักงานสวัสดิการและคุ้มครองแรงงานจังหวัดชัยนาท

สำนักงานประกันสังคมจังหวัดชัยนาท

สำนักงานจัดหางานจังหวัดชัยนาท

ศูนย์พัฒนาฝีมือแรงงานจังหวัดชัยนาท

สำนักงานสถิติจังหวัดชัยนาท

สำนักงานพาณิชย์จังหวัดชัยนาท

สำนักงานอุตสาหกรรมจังหวัดชัยนาท

สำนักงานคลังจังหวัดชัยนาท

ขอขอบคุณผู้ร่วมจัดทำ เจ้าหน้าที่ทุกหน่วยงานในสังกัดกระทรวงแรงงานจังหวัดชัยนาท รวมถึงถึงหน่วยงานอื่นๆ ที่เกี่ยวข้องในการจัดทำรายงานสถานการณ์แรงงานของสำนักงานแรงงานจังหวัดชัยนาท

- ข้อมูลที่ปรากฏในรายงานสถานการณ์แรงงานฉบับนี้ เป็นข้อมูลเบื้องต้นหรือค่าประมาณการ
- ท่านสามารถติดตามรายละเอียดเนื้อหาสถานการณ์แรงงานจังหวัดชัยนาททุกฉบับได้ที่เว็บไซต์สำนักงานแรงงานจังหวัดชัยนาท (<http://chainat.mol.go.th>)
- หากท่านมีข้อสงสัยหรือข้อเสนอแนะประการใด กรุณาติดต่อ สำนักงานแรงงานจังหวัดชัยนาท หมายเลขโทรศัพท์ 056-412570-1