



รายงานสถานการณ์แรงงานและดัชนีชี้วัดภาวะแรงงาน
จังหวัดชัยนาท
ไตรมาสที่ 3 : กรกฎาคม – กันยายน 2559



โดย : สำนักงานแรงงานจังหวัดชัยนาท

คำนำ

สำนักงานแรงงานจังหวัดชัยนาท ได้จัดทำบทวิเคราะห์การรายงานสถานการณ์แรงงานและดัชนีชี้วัดภาวะแรงงาน โดยการจัดเก็บข้อมูล สํารวจ บันทึก/ประมวลผลข้อมูล รวบรวมสถิติ/ข้อมูลแรงงาน และข้อมูลที่เกี่ยวข้อง เพื่อดำเนินการวิเคราะห์และประมวลผล เพื่อจัดทำการวิเคราะห์ดัชนีชี้วัดภาวะแรงงาน รายงานสถานการณ์แรงงานจังหวัด การคาดประมาณความต้องการด้านแรงงาน การเปลี่ยนแปลงภาวะเศรษฐกิจและสังคม อันจะเป็นประโยชน์ในการวางแผนพัฒนาจังหวัดชัยนาทที่เกี่ยวกับด้านแรงงานต่อไป

รายงานสถานการณ์ด้านแรงงานฉบับนี้เป็นการรายงานข้อมูลของไตรมาส 3 ปี 2559 ซึ่งเป็นการรายงานข้อมูลในช่วงเดือนกรกฎาคม – กันยายน 2559 ข้อมูลที่ปรากฏในรายงานสถานการณ์ด้านแรงงานนี้เป็นผลมาจากความร่วมมือในการสนับสนุนข้อมูลของหน่วยงานราชการต่าง ๆ ได้แก่ สำนักงานสถิติจังหวัดชัยนาท สำนักงานพาณิชย์จังหวัดชัยนาท สำนักงานพัฒนาธุรกิจการค้าจังหวัดชัยนาท สำนักงานคลังจังหวัดชัยนาท สำนักงานอุตสาหกรรมจังหวัดชัยนาท และหน่วยงานในสังกัดกระทรวงแรงงานจังหวัดชัยนาททุกหน่วยงาน

สำนักงานแรงงานจังหวัดชัยนาท จึงขอขอบคุณหน่วยงานที่เกี่ยวข้องมา ณ โอกาสนี้ และหวังเป็นอย่างยิ่งว่ารายงานสถานการณ์ด้านแรงงานฉบับนี้ จะเป็นประโยชน์ต่อหน่วยงานที่เกี่ยวข้องและผู้ที่เกี่ยวข้อง หากมีข้อคิดเห็น หรือข้อเสนอแนะประการใด โปรดแจ้งสำนักงานแรงงานจังหวัดชัยนาท เพื่อจักได้ดำเนินการปรับปรุงแก้ไขต่อไป และหากมีข้อผิดพลาดประการใดต้องขออภัยมา ณ โอกาสนี้ด้วย

ทั้งนี้สำนักงานแรงงานจังหวัดชัยนาทได้เผยแพร่ข้อมูลสถานการณ์ด้านแรงงานของจังหวัดชัยนาทผ่านทาง www.chainat.mol.go.th ด้วยแล้ว

สำนักงานแรงงานจังหวัดชัยนาท
พฤศจิกายน 2559

สารบัญ

เรื่อง	หน้า
บทสรุปสำหรับผู้บริหาร	6
บทที่ 1 ข้อมูลทั่วไปและสภาพเศรษฐกิจจังหวัดชัยนาท	10
ข้อมูลทั่วไปจังหวัดชัยนาท	10
ผลิตภัณฑ์มวลรวมจังหวัดชัยนาท	14
รายงานภาวะเศรษฐกิจการคลังจังหวัดชัยนาท	15
ดัชนีราคาผู้บริโภคจังหวัดชัยนาท	18
ภาวะสินค้าเกษตรที่สำคัญของจังหวัดชัยนาท	20
ภาวะการณ์ลงทุนและการส่งเสริมของ BOI	20
การจดทะเบียนโรงงานอุตสาหกรรมจังหวัดชัยนาท	21
บทที่ 2 ดัชนีชี้วัดภาวะแรงงานจังหวัดชัยนาท	22
ดัชนีชี้วัดภาวะแรงงานจังหวัด	22
1) อัตราการมีส่วนร่วมในกำลังแรงงาน	22
2) อัตราการจ้างงาน	23
3) อัตราการว่างงาน	24
4) อัตราการเปลี่ยนแปลงของจำนวนผู้ประกันตนในระบบประกันสังคม (มาตรา 33)	25
5) อัตราการบรรจุนาน	26
6) อัตราการจ้างแรงงานต่างด้าว	27
7) อัตราการปฏิบัติไม่ถูกต้องตามกฎหมายคุ้มครองแรงงานและกฎหมายความปลอดภัย ในการทำงานของสถานประกอบการ	28
8) อัตราการเกิดข้อพิพาทแรงงาน/ข้อขัดแย้งในสถานประกอบการ	29
9) อัตราแรงงานที่เป็นผู้ประกันตน	29
บทที่ 3 สถานการณ์แรงงานจังหวัดชัยนาท	30
กำลังแรงงาน การมีงานทำ และการว่างงาน	30
1) กำลังแรงงาน	30
2) จำนวนผู้มีงานทำ	31
3) ผู้ว่างงาน	34
แรงงานนอกระบบ	34
การส่งเสริมการมีงานทำ	37
1) การจัดหางานในประเทศ	37
2) แรงงานต่างด้าว	41

สารบัญ (ต่อ)

เรื่อง	หน้า
3) แรงงานไทยในต่างประเทศ	43
การพัฒนาศักยภาพแรงงาน	44
การคุ้มครองแรงงานและสวัสดิการ	44
1) การตรวจแรงงาน	44
2) การประสบอันตราย/เจ็บป่วยจากการทำงาน	46
3) การแรงงานสัมพันธ์	47
4) การสวัสดิการแรงงาน	47
5) การเลิกจ้างแรงงาน	48
การประกันสังคม	48
ภาคผนวก	
ตารางข้อมูล	

สารบัญตาราง

ตารางที่		หน้า
ตารางที่ 1-1	แสดงสถิติผลิตภัณฑ์มวลรวมจังหวัดชัยนาทต่อหัวของประชากร จังหวัดชัยนาท	12
ตารางที่ 1-2	แสดงเขตการปกครองจังหวัดชัยนาท	13
ตารางที่ 1-3	แสดงผลิตภัณฑ์มวลรวมจังหวัดชัยนาท ปี 2557 ณ ราคาประจำปี	14
ตารางที่ 1-4	แสดงเครื่องชี้เศรษฐกิจด้านอุปทาน (Supply Side) (สัดส่วนต่อ GPP)	15
ตารางที่ 1-5	แสดงเครื่องชี้เศรษฐกิจด้านการใช้จ่าย (Demand Side)	16
ตารางที่ 1-6	แสดงเครื่องชี้ด้านรายได้เกษตรกรและด้านการเงิน	16
ตารางที่ 1-7	แสดงเครื่องชี้เสถียรภาพทางเศรษฐกิจ	17
ตารางที่ 1-8	แสดงเครื่องชี้ภาคการคลัง	17
ตารางที่ 1-9	แสดงดัชนีราคาผู้บริโภคจังหวัดชัยนาท ไตรมาส 3 ปี 2559	19
ตารางที่ 1-10	แสดงความเคลื่อนไหวการลงทุนอุตสาหกรรม	20
ตารางที่ 3-1	แสดงประชากรจังหวัดชัยนาท จำแนกตามเพศ และสถานภาพของแรงงาน	30
ตารางที่ 3-2	แสดงจำนวนแรงงานนอกระบบ จำแนกตามปัญหาจากการทำงาน พ.ศ.2555-2558	36
ตารางที่ 3-3	แสดงจำนวนแรงงานนอกระบบ จำแนกตามปัญหาความไม่ปลอดภัย ในการทำงาน พ.ศ.2555-2558	36
ตารางที่ 3-4	แสดงจำนวนแรงงานนอกระบบ จำแนกตามปัญหาสภาพแวดล้อม ในการทำงาน พ.ศ.2555-2558	37
ตารางที่ 3-5	แสดงตำแหน่งงานว่าง/ผู้สมัครงาน และการบรรจุนานในจังหวัดชัยนาท จำแนกตามระดับการศึกษา ไตรมาส 3 ปี 2559	39
ตารางที่ 3-6	แสดงตำแหน่งงานว่างในจังหวัดชัยนาท จำแนกตามอาชีพ ไตรมาส 3 ปี 2559	40
ตารางที่ 3-7	แสดงผู้สมัครงานในจังหวัดชัยนาท จำแนกตามอาชีพ (5 อันดับ)	40
ตารางที่ 3-8	แสดงจำนวนแรงงานต่างด้าวจังหวัดชัยนาท จำแนกตามประเภทการได้รับ ได้รับอนุญาต และเพศ ณ เดือนกันยายน 2559	42
ตารางที่ 3-9	แสดงจำนวนแรงงานไทยที่ลงทะเบียนแจ้งความประสงค์เดินทางไปทำงาน ต่างประเทศ จำแนกตามการศึกษา	43
ตารางที่ 3-10	แสดงจำนวนแรงงานไทยที่เดินทางไปทำงานต่างประเทศ จำแนกตามวิธีการเดินทาง	44
ตารางที่ 3-11	แสดงจำนวนสถานประกอบการและลูกจ้างที่ขึ้นทะเบียนประกันตนใน จังหวัดชัยนาท	48

สารบัญแผนภูมิ

แผนภูมิที่		หน้า
แผนภูมิ 2-1	แสดงอัตราการมีส่วนร่วมในกำลังแรงงานจังหวัดชัยนาท	22
แผนภูมิ 2-2	แสดงอัตราการมีงานทำใน/นอกภาคเกษตรจังหวัดชัยนาท	23
แผนภูมิ 2-3	แสดงอัตราการมีงานทำในภาคอุตสาหกรรมของจังหวัดชัยนาท	24
แผนภูมิ 2-4	แสดงอัตราการว่างงานจังหวัดชัยนาท	25
แผนภูมิ 2-5	แสดงอัตราการเปลี่ยนแปลงของจำนวนผู้ประกันตนในระบบประกันสังคม (มาตรา 33)	26
แผนภูมิ 2-6	แสดงอัตราการบรรจุงานต่อการสมัครงาน/ตำแหน่งงานว่างจังหวัดชัยนาท	27
แผนภูมิ 2-7	แสดงอัตราการจ้างแรงงานต่างด้าวในจังหวัดชัยนาท	27
แผนภูมิ 2-8	แสดงอัตราการปฏิบัติไม่ถูกต้องตามกฎหมายคุ้มครองแรงงานฯ	28
แผนภูมิ 2-9	แสดงอัตราแรงงานที่เป็นผู้ประกันตนจังหวัดชัยนาท	29
แผนภูมิ 3-1	แสดงโครงสร้างประชากรจังหวัดชัยนาท ไตรมาส 3 ปี 2559	31
แผนภูมิ 3-2	แสดงผู้มีงานทำจังหวัดชัยนาท จำแนกตามประเภทอุตสาหกรรมนอกภาคเกษตร 5 อันดับแรก	32
แผนภูมิ 3-3	แสดงผู้มีงานทำ จำแนกตามอาชีพและเพศ (5 อันดับแรก)	32
แผนภูมิ 3-4	แสดงผู้มีงานทำ จำแนกตามระดับการศึกษา	33
แผนภูมิ 3-5	แสดงผู้มีงานทำ จำแนกตามสถานภาพการทำงาน	33
แผนภูมิ 3-6	แสดงผู้ว่างงานจังหวัดชัยนาท จำแนกตามเพศ	34
แผนภูมิ 3-7	แสดงช่วงอายุของแรงงานนอกระบบจังหวัดชัยนาท ปี 2558	34
แผนภูมิ 3-8	แสดงการศึกษาของแรงงานนอกระบบจังหวัดชัยนาท ปี 2558	35
แผนภูมิ 3-9	แสดงอาชีพของแรงงานนอกระบบจังหวัดชัยนาท ปี 2558	35
แผนภูมิ 3-10	แสดงอุตสาหกรรมการทำงานของแรงงานนอกระบบจังหวัดชัยนาท ปี 2558	36
แผนภูมิ 3-11	แสดงเปรียบเทียบตำแหน่งงานว่าง/การสมัครงาน/การบรรจุงาน	37
แผนภูมิ 3-12	แสดงตำแหน่งงานว่างในจังหวัดชัยนาท แยกตามเพศ	38
แผนภูมิ 3-13	แสดงตำแหน่งงานว่าง/ผู้สมัครงาน และการบรรจุงานในจังหวัดชัยนาท จำแนกตามเพศ	38
แผนภูมิ 3-14	แสดงการบรรจุงานจังหวัดชัยนาท จำแนกตามอายุ	41
แผนภูมิ 3-15	แสดงแรงงานต่างด้าวถูกกฎหมายจังหวัดชัยนาท	41
แผนภูมิ 3-16	แสดงแรงงานต่างด้าวถูกกฎหมาย จำแนก 3 สัญชาติ จังหวัดชัยนาท	42
แผนภูมิ 3-17	แสดงแรงงานต่างด้าวถูกกฎหมาย จำนวนตามประเภทการได้รับอนุญาต	43
แผนภูมิ 3-18	แสดงการตรวจความคุ้มครองแรงงาน ไตรมาส 3 ปี 2559	45
แผนภูมิ 3-19	แสดงการตรวจความปลอดภัยในการทำงาน ไตรมาส 3 ปี 2559	45

สารบัญแผนภูมิ (ต่อ)

แผนภูมิที่		หน้า
แผนภูมิ 3-20	แสดงผู้ประสบอันตรายหรือเจ็บป่วยเนื่องจากการทำงานในจังหวัดชัยนาท	46
แผนภูมิ 3-21	แสดงผู้ประสบอันตรายหรือเจ็บป่วยเนื่องจากการทำงานในจังหวัดชัยนาท จำแนกตามประเภทการประสบอันตราย	46
แผนภูมิ 3-22	แสดงสาเหตุการประสบอันตรายเนื่องจากการทำงาน (5 อันดับแรก)	47
แผนภูมิ 3-23	แสดงผู้ประกันตนในจังหวัดชัยนาทที่ใช้บริการกองทุนประกันสังคม จำแนกตามประเภทประโยชน์ทดแทน	49
แผนภูมิ 3-24	แสดงการจ่ายประโยชน์ทดแทนจังหวัดชัยนาท จำแนกตามประเภท ประโยชน์ทดแทน	49

บทสรุปผู้บริหาร

สถานการณ์ด้านเศรษฐกิจและแรงงาน ไตรมาส 3 ปี 2559 ของจังหวัดชัยนาท มีรายละเอียดสรุปได้ดังนี้

สภาพเศรษฐกิจของจังหวัดชัยนาท

รายงานภาวะเศรษฐกิจการคลังจังหวัดชัยนาท (ข้อมูลสำนักงานคลังจังหวัดชัยนาท)

เครื่องชี้ภาวะเศรษฐกิจจังหวัดในเดือนสิงหาคม 2559 บ่งชี้ว่าเศรษฐกิจจังหวัด มีสัญญาณหดตัวพิจารณาจากด้านอุปทานหดตัว จากการผลิตภาคเกษตรกรรม ภาคอุตสาหกรรมและภาคบริการและการท่องเที่ยว ด้านอุปสงค์ ขยายตัวจากด้านการบริโภคภาคเอกชน การลงทุนภาคเอกชน และการใช้จ่ายภาครัฐ ด้านเสถียรภาพเศรษฐกิจจังหวัด อัตราเงินเฟ้อทั่วไปของจังหวัด ในเดือนสิงหาคม 2559 อยู่ในเกณฑ์ดีตามอัตราเงินเฟ้อที่ปรับเพิ่มขึ้น และการจ้างงานขยายตัว

เศรษฐกิจด้านอุปทาน (การผลิต) พบว่า มีสัญญาณหดตัว สะท้อนจากเครื่องชี้การผลิตภาคเกษตรกรรมหดตัว โดยดัชนีผลผลิตภาคเกษตรกรรมหดตัวร้อยละ -84.8 เมื่อเทียบกับช่วงเดือนเดียวกันของปีก่อนหดตัวอย่างต่อเนื่องจากเดือนก่อนหน้าที่หดตัวร้อยละ -74.4 พิจารณาจากปริมาณข้าว และไก่เนื้อลดลงเป็นผลมาจากภัยแล้งทำให้ผลผลิตข้าวลดลงและสภาพอากาศที่แปรปรวนส่งผลต่อการเจริญเติบโตของไก่เนื้ออีกด้วย ส่วนภาคบริการและการท่องเที่ยวหดตัว โดยดัชนีผลผลิตภาคบริการหดตัวร้อยละ -15.7 เมื่อเทียบกับช่วงเดือนเดียวกันของปีก่อน ปรับตัวลดลงจากเดือนก่อนหน้าที่ขยายตัวร้อยละ 0.6 จากจำนวนนักท่องเที่ยวที่มาเที่ยวสวนนกมีจำนวนลดลงเนื่องจากการปิดปรับปรุงบริเวณสวนน้ำอวกาศ ภายในสวนนกชัยนาท ภาคอุตสาหกรรมหดตัว โดยดัชนีผลผลิตภาคอุตสาหกรรมหดตัวร้อยละ -1.3 เมื่อเทียบกับช่วงเดือนเดียวกันของปีก่อน ปรับตัวลดลงจากเดือนก่อนหน้าที่ขยายตัวร้อยละ 5.7 พิจารณาจากปริมาณการใช้ไฟฟ้าภาคอุตสาหกรรมหดตัว มีผลจากคำสั่งสินค้ามีแนวโน้มลดลง

เศรษฐกิจด้านอุปสงค์ (การใช้จ่าย) พบว่า มีสัญญาณขยายตัว สะท้อนจากการบริโภคภาคเอกชนขยายตัว โดยดัชนีการบริโภคภาคเอกชนขยายตัวร้อยละ 9.5 เมื่อเทียบกับเดือนเดียวกันของปีก่อนชะลอตัวลงจากเดือนก่อนหน้าที่ขยายตัวร้อยละ 13.0 เป็นผลมาจากการบริโภคสินค้าคงทนขยายตัวสะท้อนจากจำนวนรถยนต์จดทะเบียนใหม่และจำนวนมอเตอร์ไซด์จดทะเบียนใหม่ และภาษีมูลค่าเพิ่มที่จัดเก็บได้ชะลอตัวจากเดือนก่อนหน้าที่ขยายตัว ด้านการลงทุนภาคเอกชนขยายตัว โดยดัชนีลงทุนภาคเอกชนขยายตัวร้อยละ 0.6 เมื่อเทียบกับเดือนเดียวกันของปีก่อนชะลอตัวลง จากเดือนก่อนหน้าที่ขยายตัวร้อยละ 4.2 โดยพิจารณาจากการจดทะเบียนรถยนต์เพื่อการพาณิชย์ขยายตัวปรับดีขึ้นจากเดือนก่อนหน้าที่หดตัว และด้านการใช้จ่ายภาครัฐขยายตัว โดยดัชนีการใช้จ่ายภาครัฐขยายตัวร้อยละ 7.2 เมื่อเทียบกับเดือนเดียวกันของปีก่อน และฟื้นตัวมาเป็นบวกจากที่เคยหดตัวร้อยละ -5.0 มีผลจากงบรายจ่ายประจำและรายจ่ายลงทุนเพิ่มขึ้น เนื่องจากใกล้สิ้นปีงบประมาณ พ.ศ.2559 ประกอบกับมาตรการเร่งรัดการเบิกจ่ายของจังหวัดที่มีการติดตามอย่างต่อเนื่องส่งผลให้ส่วนราชการเร่งดำเนินการเบิกจ่ายให้เป็นไปตามเป้าหมาย

ด้านรายได้เกษตรกรในจังหวัดชัยนาท พบว่า รายได้เกษตรกรในเดือนนี้หดตัวร้อยละ -83.3 เมื่อเทียบกับช่วงเดือนเดียวกันของปีก่อน หดตัวอย่างต่อเนื่องจากเดือนก่อนหน้าที่หดตัวร้อยละ -74.4 เป็นผลมาจากผลผลิตภาคเกษตรกรรมหดตัวร้อยละ -84.8 ได้แก่ ปริมาณข้าว และปริมาณไก่เนื้อ และโคเนื้อลดลง เนื่องจากปัญหาภัยแล้งที่เกิดขึ้นอย่างต่อเนื่อง เกษตรกรไม่สามารถเพาะปลูกได้ ส่งผลให้เกษตรกรมีรายได้ลดลง ในขณะที่ราคาผลผลิตภาคเกษตรกรรมขยายตัวร้อยละ 9.6 ได้แก่ ราคาข้าว มันสำปะหลัง ไก่เนื้อ โคเนื้อขยายตัว

ด้านการเงิน พบว่า สภาพคล่องในระบบสถาบันการเงินขยายตัวพิจารณาจากด้านปริมาณเงินฝากรวม ขยายตัวอยู่ที่ร้อยละ 4.4 เมื่อเทียบกับเดือนเดียวกันของปีก่อน ขณะลดตัวลงจากเดือนก่อนหน้าที่ขยายตัวร้อยละ 6.1 เนื่องจากสภาพเศรษฐกิจที่ผันผวนทำให้ประชาชนฝากเงินไว้กับธนาคารเพื่อลดความเสี่ยงในการลงทุน ปริมาณสินเชื่อรวม หดตัวร้อยละ -0.2 เมื่อเทียบกับเดือนเดียวกันของปีก่อน หดตัวอย่างต่อเนื่องจากเดือนก่อนหน้าที่หดตัวร้อยละ -0.02 มีผลจากธนาคารมีความเข้มงวดในการปล่อยสินเชื่อเนื่องจากมีความกังวลต่อการฟื้นตัวของเศรษฐกิจ

ด้านเสถียรภาพทางเศรษฐกิจ พบว่า อัตราเงินเฟ้อทั่วไปของจังหวัดในเดือนสิงหาคม 2559 ขยายตัวร้อยละ 0.3 สาเหตุสำคัญมาจากการเพิ่มขึ้นของดัชนีหมวดอาหารและเครื่องดื่มไม่มีแอลกอฮอล์ หมวดผักผลไม้สูงขึ้นเนื่องจากสภาพอากาศที่ไม่เอื้ออำนวยต่อการเพาะปลูกทำให้ผลผลิตทางการเกษตรประเภทผักและผลไม้บางชนิดออกสู่ตลาดลดน้อยลง สำหรับจำนวนผู้ประกันตนในระบบประกันสังคม ในเดือนสิงหาคม 2559 ขยายตัวร้อยละ 7.2 เพิ่มขึ้นจากเดือนก่อนหน้าที่ขยายตัวร้อยละ 7.1 ตามความต้องการแรงงานในจังหวัดที่เพิ่มขึ้น

ด้านการคลัง ในเดือนสิงหาคม 2559 พบว่า ผลการเบิกจ่ายเงินงบประมาณรวมในเดือนนี้มีจำนวน 353.1 ล้านบาท ขยายตัวร้อยละ 25.4 เมื่อเทียบกับช่วงเดือนเดียวกันของปีก่อน ขยายตัวต่อเนื่องจากเดือนก่อนหน้าที่ขยายตัวร้อยละ 4.6 เป็นผลจากการเบิกจ่ายรายจ่ายลงทุนขยายตัวร้อยละ 21.0 และรายจ่ายประจำขยายตัวร้อยละ 28.6 เนื่องจากใกล้สิ้นปีงบประมาณ 2559 ประกอบกับมาตรการการเร่งรัดการเบิกจ่ายของจังหวัดที่มีการติดตามอย่างต่อเนื่อง ส่งผลให้ส่วนราชการเร่งดำเนินการเบิกจ่ายให้เป็นไปตามเป้าหมาย สำหรับผลการจัดเก็บรายได้ ในเดือนนี้มีจำนวนทั้งสิ้น 80.8 ล้านบาท หดตัวร้อยละ -2.5 เมื่อเทียบกับเดือนเดียวกันของปีก่อนปรับตัวลดลงจากเดือนก่อนหน้าที่ขยายตัวร้อยละ 15.0 เป็นผลจากสำนักงานสรรพากรพื้นที่และส่วนราชการอื่นจัดเก็บรายได้ลดลง สำหรับดุลเงินงบประมาณในเดือนสิงหาคม 2559 ขาดดุลจำนวน -314.9 ล้านบาท พิจารณาจากผลการเบิกจ่ายเงินงบประมาณรวมสูงกว่ารายได้จัดเก็บ

สถานการณ์ด้านแรงงานจังหวัดชัยนาท

ประชากรและกำลังแรงงาน จังหวัดชัยนาทมีประชากรทั้งสิ้น 331,655 คน (ข้อมูล ณ ปี 2558) จากการสำรวจภาวะการทำงานของประชาชน พบว่า เป็นผู้ที่มีอายุต่ำกว่า 15 ปี จำนวน 70,646 คน (ร้อยละ 21.30) และเป็นผู้ที่มีอายุ 15 ปีขึ้นไป จำนวน 261,009 คน (ร้อยละ 78.70) ของประชากรทั้งหมด โดยเป็นผู้ไม่อยู่ในกำลังแรงงาน มีจำนวน 85,198 คน (ร้อยละ 32.64) และอยู่ในกำลังแรงงาน จำนวน 175,811 คน (ร้อยละ 67.36) โดยแยกเป็นผู้มีงานทำ 172,206 คน (ร้อยละ 97.95) ผู้ว่างงาน 2,854 คน (ร้อยละ 1.62) และผู้รอฤดูกาล 752 คน (ร้อยละ 0.43)

การมีงานทำ กลุ่มผู้มีงานทำทั้งหมด 172,206 คน เป็นผู้ทำงานในภาคเกษตร จำนวน 82,073 คน (ร้อยละ 47.66) ในขณะที่นอกภาคเกษตรมีจำนวน 90,133 คน (ร้อยละ 52.34) โดยสาขานอกภาคเกษตรที่มีผู้ทำงานมากที่สุด ได้แก่ สาขาการขนส่ง การขายปลีก จำนวน 20,038 คน (ร้อยละ 20.27) รองลงมา คือ สาขาการผลิต จำนวน 18,906 คน (ร้อยละ 19.12) สาขาการบริหารราชการและป้องกันประเทศ จำนวน 9,366 คน (ร้อยละ 9.47) สาขาการก่อสร้าง จำนวน 9,226 คน (ร้อยละ 9.33) และกิจกรรมโรงแรมและอาหาร จำนวน 8,956 คน (ร้อยละ 9.06) ของผู้ทำงานนอกภาคเกษตร ส่วนที่เหลือกระจายอยู่ในอุตสาหกรรมประเภทอื่น ๆ

การว่างงาน ไตรมาสนี้ พบว่า จังหวัดชัยนาทมีผู้ว่างงาน จำนวน 2,854 คน คิดเป็นอัตราการว่างงาน ร้อยละ 1.62 (ชาย 1,875 คน และหญิง 979 คน) ลดลงจากไตรมาสที่แล้วที่มีอัตราว่างงาน ร้อยละ 2.84 (จำนวน 4,946 คน) และมีอัตราเพิ่มขึ้นเมื่อเทียบกับไตรมาสเดียวกันของปีก่อนที่มีอัตราว่างงาน ร้อยละ 1.45

แรงงานนอกระบบ จังหวัดชัยนาทมีฐานข้อมูลแรงงานนอกระบบ พ.ศ. 2558 จำนวน 126,366 คน โดยแยกเป็นเพศชาย จำนวน 67,409 คน (ร้อยละ 53.35) และเพศหญิง จำนวน 58,956 คน (ร้อยละ 46.65) เป็นผู้ที่มีช่วงอายุ 40-59 ปี มากที่สุดคือ จำนวน 63,301 (ร้อยละ 50.09) รองลงมาคือช่วงอายุ 15-39 ปี จำนวน 34,550 คน (ร้อยละ 27.34) และอายุ 60 ปีขึ้นไป จำนวน 28,515 คน (ร้อยละ 22.57) แรงงานนอกระบบทำงานในภาคเกษตรกรรมมากที่สุด จำนวน 75,532 คน (ร้อยละ 59.8) รองลงมา คือภาคบริการและภาคการค้า จำนวน 34,187 คน (ร้อยละ 27.1) และภาคการผลิต มีจำนวน 16,648 คน (ร้อยละ 13.1) ทั้งนี้แรงงานนอกระบบเป็นผู้ที่ไม่มีการศึกษาและต่ำกว่าประถมศึกษามากที่สุดคือ มีจำนวน 55,903 คน (ร้อยละ 44.2) รองลงมาสำเร็จการศึกษาระดับประถมศึกษา จำนวน 28,725 คน (ร้อยละ 22.7) ระดับมัธยมศึกษาตอนต้น จำนวน 16,159 คน (ร้อยละ 12.8) ระดับมัธยมศึกษาตอนปลาย จำนวน 15,465 คน (ร้อยละ 12.2) และอุดมศึกษา จำนวน 10,112 คน (ร้อยละ 8.0) ตามลำดับ

การบริหารจัดหางานในประเทศ ไตรมาสนี้ พบว่า นายจ้าง/สถานประกอบการได้แจ้งตำแหน่งงานว่าง จำนวน 168 อัตรา โดยมีผู้สมัครงาน 167 คน และการบรรจุงาน จะมีอัตราการบรรจุงานต่อตำแหน่งงานว่างร้อยละ 124.40 และอัตราการบรรจุงานต่อผู้สมัครงานร้อยละ 125.15 ส่วนตำแหน่งงานว่างตามระดับการศึกษาที่ต้องการมากที่สุด คือ มัธยมศึกษา จำนวน 60 อัตรา (ร้อยละ 35.71) รองลงมาเป็น ระดับ ปวช. จำนวน 33 อัตรา (ร้อยละ 19.64) และระดับประถมศึกษาและต่ำกว่า จำนวน 32 อัตรา (ร้อยละ 19.05) สำหรับอาชีพที่มีตำแหน่งงานว่างมากที่สุด คือ อาชีพผู้ปฏิบัติการโรงงานและเครื่องจักรและผู้ปฏิบัติงานด้านการประกอบ จำนวน 111 อัตรา (ร้อยละ 66.07) รองลงมา คือ อาชีพขั้นพื้นฐานต่างๆ ในด้านการขายและการให้บริการ จำนวน 47 อัตรา (ร้อยละ 27.98) และอุตสาหกรรมที่มีตำแหน่งงานว่างมากที่สุด คือ อุตสาหกรรมการผลิต โดยมีจำนวน 153 อัตรา (ร้อยละ 91.62) รองลงมาคือ กิจกรรมการขายส่ง การขายปลีก การซ่อมแซมยานยนต์ฯ จำนวน 7 อัตรา (ร้อยละ 4.19) และกิจกรรมการบริหารและการบริการสนับสนุน จำนวน 5 อัตรา (ร้อยละ 2.99)

แรงงานต่างด้าว ที่ถูกกฎหมายและได้รับอนุญาตให้ทำงานในจังหวัดชัยนาท ข้อมูลเดือนกันยายน 2559 มีจำนวน 2,258 คน แยกเป็นประเภทชั่วคราว จำนวน 979 คน (มาตรา 9 จำนวน 61 คน นำเข้าตาม MOU จำนวน 53 คน และพิสูจน์สัญชาติ จำนวน 865 คน) ประเภทที่อยู่ในความดูแลของกระทรวงมหาดไทย จำนวน 50 คน และตามประกาศ คสช. จำนวน 1,229 คน ส่วนจำนวนแรงงานต่างด้าว 3 สัญชาติ (เมียนมา ลาว กัมพูชา) ในจังหวัดมีจำนวน 2,147 คน (สัญชาติเมียนมา จำนวน 1,652 คน ,ลาว จำนวน 78 คน และกัมพูชา จำนวน 417 คน) เทียบกับเดือนกันยายน 2558 มีแรงงานต่างด้าว จำนวน 1,577 คน

แรงงานไทยในต่างประเทศ ไตรมาสนี้ พบว่า จังหวัดชัยนาท มีผู้แจ้งความประสงค์ไปทำงานต่างประเทศ จำนวน 19 คน แยกเป็นชาย 10 คน และหญิง 9 คน ส่วนใหญ่จบการศึกษาระดับมัธยมศึกษา และระดับ ปวช./ปวส. สำหรับการเดินทางไปทำงานเป็นการไปทำงานโดยวิธี Re-Entry VISA จำนวน 32 คน เทียบกับไตรมาสเดียวกันของปี 2558 มีผู้แจ้งความประสงค์ไปทำงานต่างประเทศ จำนวน 18 คน ส่วนใหญ่จบการศึกษาระดับมัธยมศึกษา และระดับประถมศึกษาและต่ำกว่า สำหรับการเดินทางไปทำงานเป็นการไปทำงานโดยวิธี Re-Entry VISA จำนวน 21 คน

การพัฒนาศักยภาพแรงงาน ไตรมาสนี้ พบว่า มีผู้เข้าร่วมการกิจกรรมทั้งสิ้น 323 คน แยกเป็นการฝึกยกระดับฝีมือแรงงาน จำนวน 159 คน (ร้อยละ 49.23) การทดสอบมาตรฐานฝีมือแรงงาน จำนวน 75 คน (ร้อยละ 23.22) และกิจกรรมการรับรองความรู้ความสามารถตามพระราชบัญญัติส่งเสริมการพัฒนาฝีมือแรงงาน

(ฉบับที่ 2) พ.ศ.2557 จำนวน 89 คน (ร้อยละ 27.55) โดยมีผู้ผ่านฝึกทั้งสิ้น 296 คน (ร้อยละ 91.64) และไม่ผ่านการฝึก จำนวน 27 คน (ร้อยละ 8.36)

การคุ้มครองแรงงาน ไตรมาสนี้ พบว่า จากการตรวจสอบสถานประกอบการทั้งสิ้น 61 แห่ง ลูกจ้างจำนวน 1,096 คน มีสถานประกอบการที่ปฏิบัติไม่ถูกต้องตามกฎหมายคุ้มครองแรงงาน จำนวน 13 แห่ง ลูกจ้างจำนวน 889 คน

การตรวจความปลอดภัยในการทำงาน ไตรมาสนี้ พบว่า มีการตรวจความปลอดภัยในสถานประกอบการทั้งสิ้น 19 แห่ง ลูกจ้างจำนวน 835 คน ผลการตรวจพบว่า ไม่มีสถานประกอบการที่ปฏิบัติไม่ถูกต้องตามกฎหมายความปลอดภัยในการ

การประสบอันตราย/เจ็บป่วยจากการทำงาน ไตรมาสนี้ พบว่า จังหวัดชัยนาท มีการประสบอันตรายหรือเจ็บป่วยเนื่องจากการทำงาน จำนวน 22 ราย โดยประเภทของความร้ายแรง พบว่าส่วนใหญ่จะหยุดงานไม่เกิน 3 วัน จำนวน 15 ราย (ร้อยละ 68.18) รองลงมาคือหยุดงานเกิน 3 วัน จำนวน 6 ราย (ร้อยละ 27.27) และตาย จำนวน 1 ราย (ร้อยละ 4.55)

การเกิดข้อเรียกร้อง/ข้อพิพาทแรงงานและข้อขัดแย้งภายในจังหวัดชัยนาท ในช่วงไตรมาส 3 ปี 2559 ไม่มีการเกิดข้อเรียกร้อง/ข้อพิพาทแรงงานและข้อขัดแย้งภายในจังหวัด

การเลิกจ้างแรงงาน สถานประกอบการในจังหวัดชัยนาท ไตรมาสนี้ พบว่า มีกิจการที่เลิกจ้าง/เลิกกิจการ จำนวน 3 แห่ง มีลูกจ้างที่ถูกเลิกจ้าง จำนวน 11 คน

การประกันสังคม ข้อมูล ณ เดือนกันยายน 2559 พบว่า จังหวัดชัยนาท มีสถานประกอบการที่ขึ้นทะเบียนประกันสังคม จำนวน 966 แห่ง มีผู้ประกันตนทั้งสิ้น 34,174 คน แยกเป็น ผู้ประกันตนมาตรา 33 จำนวน 16,686 คน (ร้อยละ 48.83) มาตรา 39 จำนวน 3,860 คน (ร้อยละ 11.30) และมาตรา 40 จำนวน 13,628 คน (ร้อยละ 39.88) และมีสถานพยาบาลในสังกัดประกันสังคมที่เป็นสถานพยาบาลของรัฐบาล จำนวน 1 แห่ง ผู้ใช้บริการในสถานพยาบาลทั้งสิ้น 34,174 คน

กองทุนประกันสังคม มีเงินกองทุน จำนวน 44.119 ล้านบาท

กองทุนเงินทดแทน มีเงินกองทุน จำนวน 30,780.08 บาท

ส่วนการใช้บริการของกองทุนประกันสังคม ไตรมาสนี้ พบว่า มีผู้ประกันตนใช้บริการทั้งสิ้น 3,136 ราย โดยเป็นกรณีเจ็บป่วยมากที่สุด จำนวน 1,339 ราย หรือร้อยละ 42.70 ของผู้บริการทั้งหมด และกรณีชราภาพมีการจ่ายเงินประโยชน์ทดแทนมากที่สุด มีการจ่ายเงินสูงสุด ถึง 13.20 ล้านบาท หรือร้อยละ 39.70 ของเงินประโยชน์ทดแทนที่จ่าย

บทที่ 1

ข้อมูลทั่วไปและสภาพเศรษฐกิจจังหวัดชัยนาท

ข้อมูลทั่วไปจังหวัดชัยนาท

1. ประวัติความเป็นมา

เมืองชัยนาทเป็นเมืองโบราณ ตัวเมืองเดิมตั้งอยู่ตรงทางแยกฝั่งขวาของแม่น้ำเจ้าพระยาที่ปากน้ำเมืองสรรค์ (ปากคลองแพรกศรีราชาใต้ปากลำน้ำเก่า) เมืองนี้ตั้งขึ้นภายหลังเมืองพันธุมวดี (สุพรรณบุรี) เป็นเมืองหน้าด่านของกรุงสุโขทัย จากศิลาจารึกสมัยพ่อขุนรามคำแหง มีแต่ชื่อเมืองแพรก ส่วนเมืองชัยนาท เพิ่งมาปรากฏในรัชกาลสมเด็จพระรามาธิบดีที่ 1 เมื่อ พ.ศ.1890 ซึ่งเป็นปีที่พระเจ้าเลอไทสวรรคตกรุงสุโขทัยเกิดการแย่งชิงราชสมบัติ สมเด็จพระรามาธิบดีที่ 1 ทรงเห็นเป็นโอกาสเหมาะจึงยกกองทัพเข้ายึดเมืองชัยนาท หลังจากพระยาสิทธิขึ้นครองราชย์ ทางกรุงศรีอยุธยาซึ่งสมเด็จพระรามาธิบดีที่ 1 ได้สถาปนาให้เป็นราชธานีมีกำลังเข้มแข็งมาก จึงได้โปรดให้ขุนหลวงพะงั่วซึ่งครองเมืองสุพรรณบุรียกทัพมาตีเมืองชัยนาท ซึ่งเป็นเมืองหน้าด่านของกรุงสุโขทัย เมืองชัยนาทจึงตกเป็นเมืองขึ้นของกรุงศรีอยุธยาโดยมีขุนหลวงพะงั่วเป็นผู้รักษาเมือง เมื่อกรุงสุโขทัยสงบแล้วพระยาสิทธิได้ส่งทูตมากรุงศรีอยุธยา เพื่อเจรจาขอเมืองชัยนาทคืนให้แก่กรุงสุโขทัยโดยจะยอมให้เป็นอิสระและมีสัมพันธไมตรีต่อกัน กล่าวคือ ต่างฝ่ายต่างก็มีอิสระต่อกันในที่สุด กรุงศรีอยุธยาได้คืนเมืองชัยนาทให้แก่กรุงสุโขทัย นักประวัติศาสตร์สันนิษฐานว่าการที่แคว้นกัมพูชา (ลพบุรี) เข้าร่วมมือในการรบประจักษ์กับกรุงศรีอยุธยา กำลังสถาปนาได้ไม่นาน ถ้ามีศึกกระหนาบสองด้านจะสร้างปัญหาให้ไม่น้อย ด้วยเหตุผลนี้เองที่ทำให้กรุงศรีอยุธยาคืนเมืองชัยนาทแก่กรุงสุโขทัยโดยดี

2. ที่ตั้งและอาณาเขต

จังหวัดชัยนาทตั้งอยู่ภาคกลางตอนบน ซึ่งประกอบด้วยจังหวัดพระนครศรีอยุธยา อ่างทอง สิงห์บุรี ลพบุรี สระบุรี และชัยนาท ตั้งอยู่บริเวณริมฝั่งซ้ายของแม่น้ำเจ้าพระยาและเป็นตอนเหนือสุดของภาคกลางสูงจากระดับน้ำทะเลประมาณ 16.854 เมตร ห่างจากกรุงเทพมหานครประมาณ 195 กิโลเมตร มีอาณาเขตติดต่อกับจังหวัดต่าง ๆ ดังนี้

ทิศเหนือ	จังหวัดนครสวรรค์และจังหวัดอุทัยธานี
ทิศตะวันออก	จังหวัดนครสวรรค์
ทิศใต้	จังหวัดสิงห์บุรี
ทิศตะวันตก	จังหวัดสุพรรณบุรีและจังหวัดอุทัยธานี

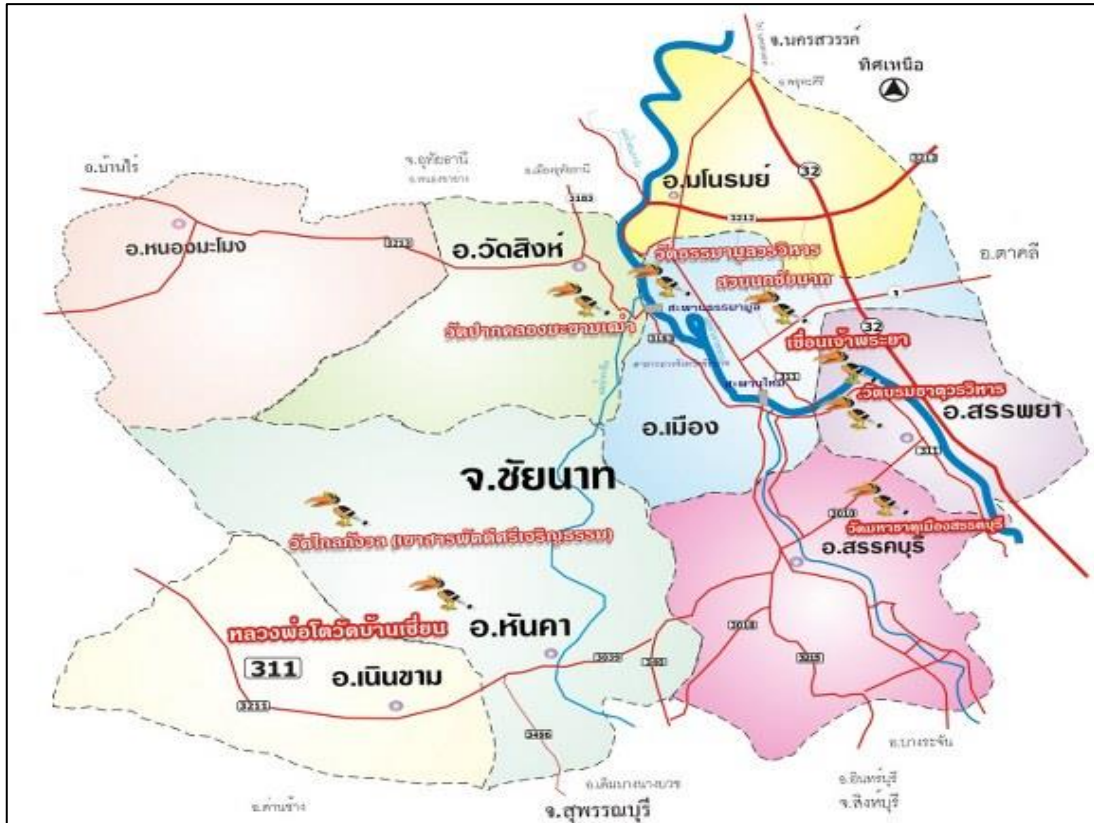

3. ขนาดและพื้นที่

จังหวัดชัยนาท มีพื้นที่ประมาณ 2,469,746 ตารางกิโลเมตร หรือประมาณ 1,543,591 ไร่ หรือเท่ากับร้อยละ 15.5 ของพื้นที่ในภาคกลางตอนบน

4. ลักษณะภูมิประเทศและภูมิอากาศ

จังหวัดชัยนาทมีลักษณะภูมิประเทศ โดยทั่วไปเป็นพื้นที่ราบลุ่ม มีพื้นที่ประมาณร้อยละ 99.06 ของพื้นที่ทั้งหมดได้แก่ พื้นที่ตอนกลาง ตอนใต้ และตะวันออกของจังหวัดมีลักษณะเป็นที่ราบจนถึงพื้นที่ลูกคลื่นลอนลาดมีแม่น้ำเจ้าพระยา แม่น้ำท่าจีน แม่น้ำน้อย ไหลผ่านพื้นที่ต่าง ๆ ทั่วทุกอำเภอ เช่น

ก. แม่น้ำเจ้าพระยา ไหลผ่านอำเภอมโนรมย์ วัดสิงห์ เมืองชัยนาท และสรรพยา

ข. แม่น้ำท่าจีน หรือแม่น้ำมะขามเฒ่า ไหลผ่านอำเภอวัดสิงห์ และหันคา

ค. แม่น้ำน้อย ไหลผ่านอำเภอสรรคบุรี

ง. คลองชลประทาน ซึ่งมีหลายสายไหลผ่านพื้นที่ต่างๆ ได้แก่ คลองอนุศาสนนันท์ คลองมหาธาตุ คลองพลเทพ เป็นต้น ล้วนเป็นแหล่งน้ำสำคัญสำหรับการเกษตรกรรมตามพื้นที่ต่างๆ ทั่วไป

นอกจากลักษณะภูมิประเทศเป็นพื้นที่ราบแล้ว ยังมีเนินเขาเล็ก ๆ ขนาดประมาณ 1 - 3 กิโลเมตร กระจายอยู่ทั่วไป ที่สำคัญได้แก่ เขาธรรมามูล ซึ่งถือเป็นสัญลักษณ์สำคัญของจังหวัดชัยนาท เขาพลอง เขาขยาย เขาท่าพระ เขากระตี่ เขาใหญ่ เขารัก เขาดิน เขาหลัก เขาไก่ห้อย เขาสารพัตติ เขาราวเทียน เขาสรรพยา และเขาแก้ว เป็นต้น

5. สภาพภูมิอากาศ

จังหวัดชัยนาท อยู่ใต้อิทธิพลของลมมรสุมที่พัดผ่านประจำแบ่งฤดูกาลออกได้ 3 ฤดู คือ ฤดูหนาว เริ่มตั้งแต่กลางเดือนตุลาคมถึงกลางเดือนกุมภาพันธ์

ฤดูร้อน เริ่มประมาณกลางเดือนกุมภาพันธ์ถึงกลางเดือนพฤษภาคม

ฤดูฝน เริ่มตั้งแต่กลางเดือนพฤษภาคมถึงกลางเดือนตุลาคม

อุณหภูมิ ค่อนข้างสูงและอากาศร้อนอบอ้าวในฤดูร้อนส่วนในฤดูหนาวอากาศไม่หนาวจัดมากนัก

6. การปกครองและประชากร

จังหวัดชัยนาทแบ่งเขตการปกครองในส่วนภูมิภาคเป็น 8 อำเภอ 51 ตำบล 505 หมู่บ้าน มีประชากร จำนวน 331,655 คน (ข้อมูล ณ 30 ธันวาคม 2558 ที่มา : ปกครองจังหวัดชัยนาท)

7. สภาพเศรษฐกิจ

- ประชากรประมาณร้อยละ 80 ประกอบอาชีพเกษตรกรรม รองลงมาได้แก่ ด้านการพาณิชย์ ประมาณร้อยละ 6 และด้านอุตสาหกรรมหัตถกรรม ประมาณร้อยละ 3 ของจำนวนประชากร (ตารางที่ 1-1) ตารางที่ 1-1 แสดงสถิติผลิตภัณฑ์มวลรวมจังหวัดต่อหัวของประชากรจังหวัดชัยนาท

	มูลค่า					
	2552	2553	2554	2555	2556	2557
ผลิตภัณฑ์มวลรวมจังหวัด (ล้านบาท)	28,741	27,367	31,165	36,820	34,849	31,164
ผลิตภัณฑ์มวลรวมจังหวัดต่อหัว (บาท)	92,212	89,620	101,458	119,248	112,355	100,086
จำนวนประชากร(1,000 คน)	312	305	307	309	310	311

ที่มา: สำนักงานพัฒนาเศรษฐกิจและสังคมแห่งชาติ (สศช.)

- พืชเศรษฐกิจสำคัญ ได้แก่ ข้าว นอกจากนี้ยังมี มันสำปะหลัง ข้าวโพดเลี้ยงสัตว์ อ้อยโรงงาน และถั่วเขียวผิวมัน
- สัตว์เลี้ยงสำคัญ ได้แก่ ไก่ เป็ด สุกร และโคเนื้อ โคนม

8. การคมนาคมและขนส่ง

จังหวัดชัยนาท มีเส้นทางคมนาคมที่สะดวกสบาย ทั้งทางบก และทางน้ำ สามารถเดินทางติดต่อกันระหว่างจังหวัดชัยนาทกับกรุงเทพฯ หรือจังหวัดใกล้เคียงได้ อย่างสะดวกรวดเร็ว ทางบก มีถนนทางหลวงสายสำคัญ คือ หมายเลข 1 (ถนนพหลโยธิน) หมายเลข 32 (ถนนสายเอเชีย) หมายเลข 340 (ถนนสายชัยนาท สุพรรณบุรี) ทางน้ำมีแม่น้ำเจ้าพระยา แม่น้ำน้อย และแม่น้ำท่าจีน ใช้เป็นเส้นทางเดินเรือได้ตลอดทั้งปี

9. สถานที่น่าสนใจและการท่องเที่ยว

จังหวัดชัยนาท มีแหล่งท่องเที่ยวหลากหลายทั้งทางด้านธรรมชาติ โบราณสถาน และศิลปวัฒนธรรม ประเพณี กระจายตามอำเภอต่างๆ สถานที่ท่องเที่ยวสำคัญพอกล่าวได้ดังนี้ แหล่งท่องเที่ยวธรรมชาติ ได้แก่ สวนนกชัยนาท เขื่อนเจ้าพระยา เขื่อนเรียงหินหน้าศาลากลางจังหวัด สวนลิง ส่วนสถานที่ท่องเที่ยวประเภทโบราณสถาน และโบราณวัตถุ ได้แก่ วัดธรรมามูลวรวิหาร วัดพระบรมธาตุวรวิหาร วัดปากคลอง-มะขามเฒ่า วัดพระแก้ว ศาลหลักเมือง และพิพิธภัณฑสถานแห่งชาติชัยนาทนี่ เป็นต้น

10. ข้อมูลอื่น ๆ**จำนวนส่วนราชการ**

- ส่วนราชการส่วนกลาง 44 หน่วยงาน
- ส่วนราชการส่วนภูมิภาค 34 หน่วยงาน
- องค์การปกครองส่วนท้องถิ่น 60 แห่ง แยกเป็น
 - องค์การบริหารส่วนจังหวัด 1 แห่ง
 - เทศบาล 38 แห่ง
 - องค์การบริหารส่วนตำบล 21 แห่ง

เขตการปกครอง จังหวัดชัยนาท แบ่งเขตการปกครองเป็น 8 อำเภอ 51 ตำบล 505 หมู่บ้าน

(ตารางที่ 1-2)

ตารางที่ 1-2 แสดงเขตการปกครองจังหวัดชัยนาท

อำเภอ	เทศบาล	อบต.	ตำบล	หมู่บ้าน
เมืองชัยนาท	7	2	8	82
มโนรมย์	3	5	7	40
วัดสิงห์	3	4	6	47
สรรพยา	8	1	7	55
สรรคบุรี	8	1	8	92
หันคา	6	4	8	100
หนองมะโมง	2	2	4	41
เนินขาม	1	2	3	48
รวม	38	21	51	505

ที่มา : ที่ทำการปกครองจังหวัดชัยนาท ข้อมูล ณ 30 กันยายน 2559

ผลิตภัณฑ์มวลรวมจังหวัดชัยนาท

ผลิตภัณฑ์มวลรวมจังหวัดชัยนาท ปี 2557 ณ ราคาประจำปี มีมูลค่าทั้งสิ้น 31,164 ล้านบาท ซึ่งลดลงจากปี 2556 (ร้อยละ 10.57) ที่มีมูลค่า 34,849 ล้านบาท ส่วนมีรายได้เฉลี่ยต่อประชากรของจังหวัดชัยนาท ในปี 2557 เท่ากับ 100,086 บาท ลดลงจากปีที่ผ่านมา (ร้อยละ 10.92) ที่มีมูลค่า 112,355 บาท (ตารางที่ 1-3)

ตารางที่ 1-3 แสดงผลิตภัณฑ์มวลรวมจังหวัดชัยนาท ปี 2557 ณ ราคาประจำปี

สาขาการผลิต		มูลค่า (ล้านบาท)		โครงสร้าง (%)	
		ปี 2556	ปี 2557	ปี 2556	ปี 2557
	ภาคเกษตร	12,859	10,080	36.90	32.35
1	สาขาเกษตรกรรม การล่าสัตว์และการป่าไม้	12,555	9,740	36.03	31.25
2	สาขาประมง	305	340	0.88	1.09
	ภาคนอกเกษตร	21990	21084	63.10	67.65
3	สาขาเหมืองแร่และเหมืองหิน	154	150	0.44	0.48
4	สาขาอุตสาหกรรม	6273	5984	18.00	19.20
5	สาขาไฟฟ้า ประปา และโรงแยกก๊าซ	505	557	1.45	1.79
6	สาขาก่อสร้าง	1409	1398	4.04	4.49
7	สาขาการขนส่ง การขายปลีก การซ่อมแซมยานยนต์ จักรยานยนต์ของใช้ส่วนบุคคลและของใช้ในครัวเรือน	3487	3199	10.01	10.27
8	สาขาโรงแรมและภัตตาคาร	61	68	0.18	0.22
9	สาขาการขนส่ง สถานที่เก็บสินค้า	901	884	2.59	2.84
10	สาขาตัวกลางทางการเงิน	1662	1789	4.77	5.74
11	สาขาบริการด้านอสังหาริมทรัพย์ การให้เช่าและบริการทางธุรกิจ	1149	1047	3.30	3.36
12	สาขาการบริหารราชการแผ่นดินและการป้องกันประเทศรวมทั้งการประกัน สังคมภาคบังคับ	2806	2382	8.05	7.64
13	สาขาการศึกษา	2370	2378	6.80	7.63
14	สาขาการบริการด้านสุขภาพและสังคม	781	820	2.24	2.63
15	สาขาการให้บริการด้านชุมชน สังคม และบริการส่วนบุคคลอื่นๆ	327	324	0.94	1.04
16	สาขาถูกจ้างในครัวเรือนส่วนบุคคล	104	104	0.30	0.33
		ปี 2556	ปี 2557	ผลต่าง	ขยายตัว %
	ผลิตภัณฑ์จังหวัด(GPP : ล้านบาท)	34,849	31,164	-3,685	-10.57
	ผลิตภัณฑ์มวลรวมจังหวัดต่อหัว (บาท)	112,355	100,086	-12,269	-10.92
	จำนวนประชากร (1000 คน)	310	311	1	0.32

ที่มา : สำนักบัญชีประชาชาติ สำนักงานคณะกรรมการพัฒนาเศรษฐกิจและสังคมแห่งชาติ

รายงานภาวะเศรษฐกิจการคลังจังหวัดชัยนาท

รายงานภาวะเศรษฐกิจการคลังจังหวัดชัยนาท ประจำเดือนสิงหาคม 2559

“เครื่องชี้วัดเศรษฐกิจจังหวัดชัยนาทในเดือนสิงหาคม 2559 บ่งชี้ว่าเศรษฐกิจจังหวัดมีสัญญาณหดตัว พิจารณาจาก **ด้านอุปทาน** หดตัวจากการผลิตภาคเกษตรกรรม และภาคอุตสาหกรรมและภาคบริการและการท่องเที่ยว **ด้านอุปสงค์** ขยายตัวจากด้านการบริโภคภาคเอกชน การลงทุนภาคเอกชน และการใช้จ่ายภาครัฐ **ด้านเสถียรภาพเศรษฐกิจจังหวัด** อัตราเงินเฟ้อทั่วไปของจังหวัด ในเดือนสิงหาคม 2559 อยู่ในเกณฑ์ดีตามอัตราเงินเฟ้อที่ปรับเพิ่มขึ้น และการจ้างงานขยายตัว”

เศรษฐกิจด้านอุปทาน (การผลิต) พบว่า มีสัญญาณหดตัว สะท้อนจากเครื่องชี้การผลิตภาคเกษตรกรรมหดตัว โดยดัชนีผลผลิตภาคเกษตรกรรมหดตัวร้อยละ -84.8 เมื่อเทียบกับช่วงเดือนเดียวกันของปีก่อนหดตัวอย่างต่อเนื่องจากเดือนก่อนหน้าที่หดตัวร้อยละ -74.4 พิจารณาจากปริมาณข้าว และไก่เนื้อลดลง เป็นผลมาจากภัยแล้งทำให้ผลผลิตข้าวลดลงและสภาพอากาศที่แปรปรวนส่งผลต่อการเจริญเติบโตของไก่เนื้ออีกด้วย ส่วนภาคบริการและการท่องเที่ยวหดตัว โดยดัชนีผลผลิตภาคบริการหดตัวร้อยละ -15.7 เมื่อเทียบกับช่วงเดือนเดียวกันของปีก่อน ปรับตัวลดลงจากเดือนก่อนหน้าที่ขยายตัวร้อยละ 0.6 จากจำนวนนักท่องเที่ยวที่มาเที่ยวสวนนกมีจำนวนลดลงเนื่องจากการปิดปรับปรุงบริเวณสวนน้ำอวกาศภายในสวนนกชัยนาท ภาคอุตสาหกรรมหดตัว โดยดัชนีผลผลิตภาคอุตสาหกรรมหดตัวร้อยละ -1.3 เมื่อเทียบกับช่วงเดือนเดียวกันของปีก่อน ปรับตัวลดลงจากเดือนก่อนหน้าที่ขยายตัวร้อยละ 5.7 พิจารณาจากปริมาณการใช้ไฟฟ้าภาคอุตสาหกรรมหดตัว มีผลจากคำสั่งสินค้ามีแนวโน้มลดลง (ตารางที่ 1-4)

ตารางที่ 1-4 แสดงเครื่องชี้เศรษฐกิจด้านอุปทาน (Supply Side) (สัดส่วนต่อ GPP)

เครื่องชี้เศรษฐกิจด้านอุปทาน (Supply Side) (สัดส่วนต่อ GPP)	ปี 2558	ปี 2559					
		Q1	Q2	มิ.ย.	ก.ค.	ส.ค.	YTD
GPP Supply Side (index)	113.5	109.5	95.9	89.7	87.2	85.4	98.6
อัตราการเปลี่ยนแปลง (%yoy)	-8.1	5.0	-2.8	-6.1	-3.4	-27.9	-3.5
ดัชนีผลผลิตภาคเกษตรกรรม (%yoy) (โครงสร้างสัดส่วน 30.0%)	-29.0	-6.6	-22.9	-54.3	-74.4	-84.8	-35.7
ดัชนีผลผลิตภาคอุตสาหกรรม (%yoy) (โครงสร้างสัดส่วน 13.0%)	4.9	13.8	11.2	6.3	5.7	-1.3	9.7
ดัชนีผลผลิตภาคบริการ (%yoy) (โครงสร้างสัดส่วน 57.0%)	-3.4	3.9	-6.1	-8.3	0.6	-15.7	-2.7

เศรษฐกิจด้านอุปสงค์ (การใช้จ่าย) พบว่า มีสัญญาณขยายตัว สะท้อนจากการบริโภคภาคเอกชนขยายตัว โดยดัชนีการบริโภคภาคเอกชนขยายตัวร้อยละ 9.5 เมื่อเทียบกับเดือนเดียวกันของปีก่อนชะลอตัวลงจากเดือนก่อนหน้าที่ขยายตัวร้อยละ 13.0 เป็นผลมาจากการบริโภคสินค้าคงทนขยายตัวสะท้อนจากจำนวนรถยนต์จดทะเบียนใหม่และจำนวนมอเตอร์ไซด์จดทะเบียนใหม่ และภาษีมูลค่าเพิ่มที่จัดเก็บได้ชะลอตัวจากเดือนก่อนหน้าที่ขยายตัว ด้านการลงทุนภาคเอกชนขยายตัว โดยดัชนีลงทุนภาคเอกชนขยายตัวร้อยละ 0.6 เมื่อ

เทียบกับเดือนเดียวกันของปีก่อนชะลอตัวลง จากเดือนก่อนหน้าที่ขยายตัวร้อยละ 4.2 โดยพิจารณาจากการจดทะเบียนรถยนต์เพื่อการพาณิชย์ขยายตัวปรับดีขึ้นจากเดือนก่อนหน้าที่หดตัว และด้านการใช้จ่ายภาครัฐขยายตัว โดยดัชนีการใช้จ่ายภาครัฐขยายตัวร้อยละ 7.2 เมื่อเทียบกับเดือนเดียวกันของปีก่อน และฟื้นตัวมาเป็นบวกจากที่เคยหดตัวร้อยละ -5.0 มีผลจากงบรายจ่ายประจำและรายจ่ายลงทุนเพิ่มขึ้น เนื่องจากใกล้สิ้นปีงบประมาณ พ.ศ.2559 ประกอบกับมาตรการเร่งรัดการเบิกจ่ายของจังหวัดที่มีการติดตามอย่างต่อเนื่อง ส่งผลให้ส่วนราชการเร่งดำเนินการเบิกจ่ายให้เป็นไปตามเป้าหมาย (ตารางที่ 1-5)

ตารางที่ 1-5 แสดงเครื่องชี้เศรษฐกิจด้านการใช้จ่าย (Demand Side)

เครื่องชี้เศรษฐกิจด้านการใช้จ่าย (Demand Side)	ปี 2558	ปี 2559					
		Q1	Q2	มิ.ย.	ก.ค.	ส.ค.	YTD
GPP Demand Side (index)	121.3	140.4	127.6	133.5	113.8	121.5	129.9
อัตราการเปลี่ยนแปลง (%yoy)	0.7	11.5	6.2	20.0	4.8	5.1	8.0
ดัชนีการบริโภคภาคเอกชน (%yoy) (โครงสร้างสัดส่วน 32.0%)	-6.8	29.5	7.9	28.3	13	9.5	17.1
ดัชนีการลงทุนภาคเอกชน (%yoy) (โครงสร้างสัดส่วน 35.0%)	2.3	2.8	0.8	4.9	4.2	0.6	1.9
ดัชนีการใช้จ่ายภาครัฐ (%yoy) (โครงสร้างสัดส่วน 33.0%)	8.5	3.9	12.5	35.0	-5.0	7.2	6.6

ด้านรายได้เกษตรกรในจังหวัดชัยนาท พบว่า รายได้เกษตรกรในนี้หดตัวร้อยละ -83.3 เมื่อเทียบกับช่วงเดือนเดียวกันของปีก่อน หดตัวอย่างต่อเนื่องจากเดือนก่อนหน้าที่หดตัวร้อยละ -74.4 เป็นผลมาจากผลผลิตภาคเกษตรกรรมหดตัวร้อยละ -84.8 ได้แก่ ปริมาณข้าว ปริมาณไก่เนื้อ และโคเนื้อลดลง เนื่องจากปัญหาภัยแล้งที่เกิดขึ้นอย่างต่อเนื่อง เกษตรกรไม่สามารถเพาะปลูกได้ ส่งผลให้เกษตรกรมีรายได้ลดลง ในขณะที่ราคาผลผลิตภาคเกษตรกรรมขยายตัวร้อยละ 9.6 ได้แก่ ราคาข้าว มันสำปะหลัง ไก่เนื้อ โคเนื้อขยายตัว

ด้านการเงิน พบว่า สภาพคล่องในระบบสถาบันการเงินขยายตัวพิจารณาจากด้านปริมาณเงินฝากรวม ขยายตัวอยู่ที่ร้อยละ 4.4 เมื่อเทียบกับเดือนเดียวกันของปีก่อน ชะลอตัวลงจากเดือนก่อนหน้าที่ขยายตัวร้อยละ 6.1 เนื่องจากสภาพเศรษฐกิจที่ผันผวนทำให้ประชาชนฝากเงินไว้กับธนาคารเพื่อลดความเสี่ยงในการลงทุน ปริมาณสินเชื่อรวม หดตัวร้อยละ -0.2 เมื่อเทียบกับเดือนเดียวกันของปีก่อน หดตัวอย่างต่อเนื่องจากเดือนก่อนหน้าที่หดตัวร้อยละ -0.02 มีผลจากธนาคารมีความเข้มงวดในการปล่อยสินเชื่อเนื่องจากมีความกังวลต่อการฟื้นตัวของเศรษฐกิจ (ตารางที่ 1-6)

ตารางที่ 1-6 แสดงเครื่องชี้เศรษฐกิจด้านรายได้เกษตรกรและด้านการเงิน

เครื่องชี้เศรษฐกิจด้านรายได้ เกษตรกรและด้านการเงิน	ปี 2558	ปี 2559					
		Q1	Q2	มิ.ย.	ก.ค.	ส.ค.	YTD
ดัชนีรายได้เกษตรกร (%yoy)	-35.6	-10.8	-23.1	-53.0	-74.4	-83.3	-38
ปริมาณเงินฝากรวม (%yoy)	-2.3	1.7	5.2	5.2	6.1	4.4	4.4
ปริมาณสินเชื่อรวม (%yoy)	1.9	0.3	-0.1	-0.1	-0.02	-0.2	-0.2

ด้านเสถียรภาพทางเศรษฐกิจ พบว่า อัตราเงินเฟ้อทั่วไปของจังหวัดในเดือนสิงหาคม 2559 ขยายตัวร้อยละ 0.3 สาเหตุสำคัญมาจากการเพิ่มขึ้นของดัชนีหมวดอาหารและเครื่องดื่มไม่มีแอลกอฮอล์ หมวดผักผลไม้สูงขึ้นเนื่องจากสภาพอากาศที่ไม่เอื้ออำนวยต่อการเพาะปลูกทำให้ผลผลิตทางการเกษตรประเภทผักและผลไม้บางชนิดออกสู่ตลาดลดน้อยลง สำหรับจำนวนผู้ประกันตนในระบบประกันสังคม ในเดือนสิงหาคม 2559 ขยายตัวร้อยละ 7.2 เพิ่มขึ้นจากเดือนก่อนหน้าที่ขยายตัวร้อยละ 7.1 ตามความต้องการแรงงานในจังหวัดที่เพิ่มขึ้น (ตารางที่ 1-7)

ตารางที่ 1-7 แสดงเครื่องชี้เสถียรภาพทางเศรษฐกิจ

เครื่องชี้เสถียรภาพทางเศรษฐกิจ	ปี 2558	ปี 2559					
		Q1	Q2	มิ.ย.	ก.ค.	ส.ค.	YTD
อัตราเงินเฟ้อ (Inflation Rate) (%yoy)	-1.1	-0.2	-0.3	-0.2	0.1	0.3	-0.1
ผู้ประกันตนในระบบประกันสังคม (%yoy)	6.5	8.0	8.0	6.5	7.1	7.2	7.8

ด้านการคลัง ในเดือนสิงหาคม 2559 พบว่า ผลการเบิกจ่ายเงินงบประมาณรวมในเดือนนี้มีจำนวน 353.1 ล้านบาท ขยายตัวร้อยละ 25.4 เมื่อเทียบกับช่วงเดือนเดียวกันของปีก่อน ขยายตัวต่อเนื่องจากเดือนก่อนหน้าที่ขยายตัวร้อยละ 4.6 เป็นผลจากการเบิกจ่ายรายจ่ายลงทุนขยายตัวร้อยละ 21.0 และรายจ่ายประจำขยายตัวร้อยละ 28.6 เนื่องจากใกล้สิ้นปีงบประมาณ 2559 ประกอบกับมาตรการการเร่งรัดการเบิกจ่ายของจังหวัดที่มีการติดตามอย่างต่อเนื่อง ส่งผลให้ส่วนราชการเร่งดำเนินการเบิกจ่ายให้เป็นไปตามเป้าหมาย สำหรับผลการจัดเก็บรายได้ ในเดือนนี้มีจำนวนทั้งสิ้น 80.8 ล้านบาท หดตัวร้อยละ -2.5 เมื่อเทียบกับเดือนเดียวกันของปีก่อนปรับตัวลดลงจากเดือนก่อนหน้าที่ขยายตัวร้อยละ 15.0 เป็นผลจากสำนักงานสรรพากรพื้นที่และส่วนราชการอื่นจัดเก็บรายได้ลดลง สำหรับดุลเงินงบประมาณในเดือนสิงหาคม 2559 ขาดดุลจำนวน -314.9 ล้านบาท พิจารณาจากผลการเบิกจ่ายเงินงบประมาณรวมสูงกว่ารายได้จัดเก็บ (ตารางที่ 1-8)

ตารางที่ 1-8 แสดงเครื่องชี้ภาคการคลัง

เครื่องชี้ภาคการคลัง	ปีงบประมาณ พ.ศ.2558	ปีงบประมาณ พ.ศ.2559						
		Q1/FY59	Q2/FY59	Q3/FY59	มิ.ย.	ก.ค.	ส.ค.	YTD
รายได้จัดเก็บ (ล้านบาท)	778.4	197.5	196.3	267.2	92.2	64.2	80.8	806.1
(%yoy)	6.4	20.3	0.7	23.2	24.0	15.0	-2.5	12.8
ความแตกต่างเทียบกับประมาณการ (ล้านบาท)	27.1	22.5	20.4	39.8	1.3	12.8	-2.9	92.7
ร้อยละความแตกต่างเทียบกับประมาณการ (%)	-309.5	-353.6	-12.7	210.8	194.9	-	-	282.3
รายได้นำส่งคลัง (ล้านบาท)	476.2	122.5	79.2	157.4	75.5	38.3	38.3	435.5
(%yoy)	-34.9	74.9	-39.6	-4.1	31.6	34.8	8.2	1.5
รายจ่ายเงินงบประมาณรวม (ล้านบาท)	4235.7	959.3	1284.5	1308.9	521.2	260.9	353.1	4166.8
(%yoy)	15.2	-19.0	9.5	28.5	63.6	4.6	25.4	6.7
ดุลเงินงบประมาณ (ล้านบาท)	3759.5	-836.9	-1205.3	1151.6	-445.7	-222.6	-314.9	3731.3

ที่มา : สำนักงานคลังจังหวัดชัยนาท

ดัชนีราคาผู้บริโภคจังหวัดชัยนาท

ในปี 2556 กระทรวงพาณิชย์ มีการปรับปรุงน้ำหนักและปีฐานจากปี 2550 เป็นปี 2554 จำนวนสินค้าและบริการที่ใช้คำนวณดัชนีราคาผู้บริโภคเพิ่มขึ้นจาก 417 รายการ เป็น 450 รายการ

สำนักงานพาณิชย์จังหวัดชัยนาทร่วมกับสำนักดัชนีเศรษฐกิจการค้า ได้รายงานความเคลื่อนไหวดัชนีราคาผู้บริโภคของจังหวัดชัยนาทเดือนมิถุนายน 2558 โดยสรุป

การประมวลผลดัชนีราคาผู้บริโภคของประเทศ รายการสินค้าและบริการที่คำนวณมีจำนวน 450 รายการ สำหรับจังหวัดชัยนาท มีจำนวน 265 รายการ ครอบคลุมหมวดอาหารและเครื่องดื่ม เครื่องนุ่งห่ม เภสัชสถาน การตรวจรักษาและบริการส่วนบุคคล ยานพาหนะการขนส่งและการสื่อสาร การบันเทิง การอ่าน การศึกษา และการศาสนา ยาสูบและเครื่องดื่มมีแอลกอฮอล์ เพื่อนำมาคำนวณดัชนีราคาผู้บริโภคของจังหวัดชัยนาทได้ผลดังนี้

1. ดัชนีราคาผู้บริโภคทั่วไปของประเทศเดือนกันยายน 2559

ปี 2554 ดัชนีราคาผู้บริโภคทั่วไปของประเทศ เท่ากับ 100 เดือนกันยายน 2559 เท่ากับ 106.68 เทียบกับสิงหาคม 2559 เท่ากับ 106.64 สูงขึ้นร้อยละ 0.04 ถ้าเทียบกับเดือนกันยายน 2558 สูงขึ้นร้อยละ 0.38 เทียบเฉลี่ย 9 เดือน (มกราคม – มิถุนายน) 2559 กับระยะเดียวกันของปี 2558 สูงขึ้นร้อยละ 0.02

2. ดัชนีราคาผู้บริโภคของจังหวัดชัยนาทเดือนกันยายน 2559

ปี 2554 ดัชนีราคาผู้บริโภคทั่วไปของประเทศ เท่ากับ 100 เดือนกันยายน 2559 เท่ากับ 106.7 สำหรับเดือนสิงหาคม 2559 เท่ากับ 106.7 เดือนกันยายน 2558 เท่ากับ 107.5

3. การเปลี่ยนแปลงดัชนีราคาผู้บริโภคของจังหวัดชัยนาทเดือนกันยายน 2559 มีรายละเอียดพอสังเขปดังนี้

3.1 ดัชนีราคาผู้บริโภคของจังหวัดชัยนาทเดือนกันยายน 2559 เทียบกับเดือนสิงหาคม 2559 ดัชนีโดยเฉลี่ยไม่เปลี่ยนแปลง (เดือนสิงหาคม 2559 เทียบกับเดือนกรกฎาคม 2559 ลดลงร้อยละ -0.8) โดยมีความเคลื่อนไหวของดัชนีหมวดอาหารและเครื่องดื่มลดลงร้อยละ -0.2 ในขณะที่ดัชนีหมวดอื่นๆ ไม่ใช่อาหารและเครื่องดื่มสูงขึ้นร้อยละ 0.2

3.1.1 ดัชนีหมวดอาหารและเครื่องดื่มลดลงร้อยละ -0.2 จากการลดลงของหมวดข้าว แป้งและผลิตภัณฑ์จากแป้งร้อยละ -0.8 ได้แก่ ข้าวสารเจ้า หมวดไข่และผลิตภัณฑ์นมลดลงร้อยละ -0.1 ได้แก่ ไข่ไก่ ไข่เป็ด ไข่เค็ม นมข้นหวาน หมวดผักและผลไม้ลดลงร้อยละ -2.7 ได้แก่ แตงกวา ผักกาดขาว กระเทียม ผักบุ้ง ผักชี มะเขือ ถั่วฝักยาว บวบ มะนาว พริกสด ต้นหอม หัวผักกาดขาว ถั่วงอก ชিং ส้มเขียวหวาน เนื่องจากสภาพอากาศที่ไม่เอื้ออำนวยต่อการเพาะปลูกทำให้ผลผลิตทางการเกษตรประเภทผักและผลไม้บางชนิดออกสู่ตลาดลดน้อยลง ในขณะที่หมวดเนื้อสัตว์ เป็ดไก่ และสัตว์น้ำสูงขึ้นร้อยละ 1.1 ได้แก่ เนื้อสุกร กุนเชียง ไก่สด ปลาหูปลาหูหนึ่ง กุ้งแห้ง

3.1.2 ดัชนีหมวดอื่นๆ ไม่ใช่อาหารและเครื่องดื่ม สูงขึ้นร้อยละ 0.2 สาเหตุสำคัญมาจากราคาขายปลีกน้ำมันเชื้อเพลิงในประเทศปรับตัวสูงขึ้น ส่งผลให้ดัชนีราคาน้ำมันเชื้อเพลิงลดลงร้อยละ 2.3

3.2 ดัชนีราคาผู้บริโภคของจังหวัดชัยนาทเดือนกันยายน 2559 เทียบกับเดือนกันยายน 2558 ลดลงร้อยละ -0.7 จากการลดลงของดัชนีหมวดอื่น ๆ ไม่ใช่อาหาร และเครื่องดื่มร้อยละ -5.9 จากการลดลงของหมวดเครื่องนุ่งห่มและรองเท้าลดลงร้อยละ -3.7 หมวดเคหสถานลดลงร้อยละ -7.4 หมวดพาหนะ การขนส่ง และการสื่อสารลดลงร้อยละ -10.9 ในขณะที่หมวดการตรวจรักษาและบริการส่วนบุคคลสูงขึ้นร้อยละ 0.1 หมวดยาสูบและเครื่องดื่มมีแอลกอฮอล์สูงขึ้นร้อยละ 8.8 สำหรับดัชนีหมวดอาหารและเครื่องดื่มสูงขึ้นร้อยละ 6.0 จากการสูงขึ้นของหมวดเนื้อสัตว์ เป็ดไก่ และสัตว์น้ำร้อยละ 13.6 หมวดผักและผลไม้สูงขึ้นร้อยละ 21.3 หมวดเครื่อง

ประกอบอาหารสูงขึ้นร้อยละ 2.8 หมวดเครื่องดื่มไม่มีแอลกอฮอล์สูงขึ้นร้อยละ 0.4 หมวดอาหารบริโภค-นอกบ้านสูงขึ้นร้อยละ 0.8 ในขณะที่หมวดข้าว แป้งและผลิตภัณฑ์จากแป้งลดลงร้อยละ -2.1 หมวดไข่และผลิตภัณฑ์นมลดลงร้อยละ -2.0 หมวดอาหารบริโภค-ในบ้านลดลงร้อยละ -0.1

3.3 ดัชนีราคาผู้บริโภคของจังหวัดเฉลี่ยช่วงระยะเวลา 9 เดือน (มกราคม – กันยายน 2559) เทียบกับช่วงเดียวกันของปี 2558 ลดลงร้อยละ -0.4 จากการลดลงของดัชนีหมวดอื่น ๆ ไม่ใช่อาหารและเครื่องดื่มร้อยละ -3.4 โดยหมวดเครื่องดื่มและรองเท้านลดลงร้อยละ -0.6 หมวดเคหสถานลดลงร้อยละ -5.6 หมวดพาหนะ การขนส่ง และการสื่อสารลดลงร้อยละ -5.6 ในขณะที่หมวดการตรวจรักษาและบริการส่วนบุคคลสูงขึ้นร้อยละ 0.2 หมวดยาสูบและเครื่องดื่มมีแอลกอฮอล์สูงขึ้นร้อยละ 8.3 สำหรับดัชนีหมวดอาหารและเครื่องดื่มสูงขึ้นร้อยละ 3.5 จากการสูงขึ้นของหมวดเนื้อสัตว์ เป็ดไก่ และสัตว์น้ำร้อยละ 5.6 หมวดไข่และผลิตภัณฑ์นมสูงขึ้นร้อยละ 2.2 หมวดผักและผลไม้สูงขึ้นร้อยละ 9.8 หมวดเครื่องประกอบอาหารสูงขึ้นร้อยละ 2.4 หมวดเครื่องดื่มไม่มีแอลกอฮอล์สูงขึ้นร้อยละ 0.2 หมวดอาหารบริโภค-ในบ้านสูงขึ้นร้อยละ 5.0 หมวดอาหารบริโภค-นอกบ้านสูงขึ้นร้อยละ 0.8 ในขณะที่หมวดข้าว แป้งและผลิตภัณฑ์จากแป้งลดลงร้อยละ -3.0 (ตารางที่ 1-9)

ตารางที่ 1-9 แสดงดัชนีราคาผู้บริโภคจังหวัดชัยนาท ไตรมาส 3 ปี 2559

หมวด	สัดส่วน น้ำหนัก ปีฐาน	ดัชนี				อัตราการเปลี่ยนแปลง		
		ก.ค.-59	ส.ค.-59	ก.ย.-59	ม.ค.- ก.ย.59	ก.ย.59/ ส.ค.59	ก.ย.59/ ก.ย.58	ม.ค.-ก.ย.59/ ม.ค.-ก.ย.58
รวมทุกรายการ	100.00	107.6	106.7	106.7	106.9	0.0	-0.7	-0.4
หมวดอาหารและเครื่องดื่ม	40.60	121.0	123.1	122.8	118.6	-0.2	6.0	3.5
ข้าว แป้งและผลิตภัณฑ์จากแป้ง	6.17	97.1	96.4	95.6	97.3	-0.8	-2.1	-3.0
เนื้อสัตว์ เป็ดไก่ และสัตว์น้ำ	10.07	128.7	132.1	133.6	122.5	1.1	13.6	5.6
ไข่และผลิตภัณฑ์นม	2.90	109.9	108.6	108.5	110.8	-0.1	-2.0	2.2
ผักและผลไม้	4.82	140.0	151.7	147.6	133.9	-2.7	21.3	9.8
เครื่องประกอบอาหาร	3.48	115.6	115.7	115.7	114.2	0.0	2.8	2.4
เครื่องดื่มไม่มีแอลกอฮอล์	2.42	108.7	108.7	108.7	108.4	0.0	0.4	0.2
อาหารบริโภค-ในบ้าน	7.05	114.2	114.2	114.2	114.3	0.0	-0.1	5.0
อาหารบริโภค-นอกบ้าน	3.69	119.1	119.1	119.1	119.1	0.0	0.8	0.8
หมวดอื่น ๆ ไม่ใช่อาหารและ เครื่องดื่ม	59.40	98.0	95.2	95.4	98.5	0.2	-5.9	-3.4
หมวดเครื่องดื่มและรองเท้า	3.80	114.6	111.5	111.5	114.7	0.0	-3.7	-0.6
หมวดเคหสถาน	21.00	96.9	96.8	96.8	98.9	0.0	-7.4	-5.6
หมวดการตรวจรักษาและบริการส่วนบุคคล	6.23	102.2	102.5	102.5	102.5	0.0	0.1	0.2
หมวดพาหนะ การขนส่ง และการสื่อสาร	21.09	89.3	81.8	82.4	88.8	0.7	-10.9	-5.6
หมวดการบันเทิง การอ่านและการศึกษา	4.09	100.7	100.7	100.7	100.7	0.0	0.0	0.0
หมวดยาสูบและเครื่องดื่มมีแอลกอฮอล์	3.20	131.5	131.5	131.5	129.8	0.0	8.8	8.3

หมวด	สัดส่วน น้ำหนัก ปีฐาน	ดัชนี				อัตราการเปลี่ยนแปลง		
		ก.ค.-59	ส.ค.-59	ก.ย.-59	ม.ค.-ก.ย. 59	ก.ย.59/ ส.ค.59	ก.ย.59/ ก.ย.58	ม.ค.-ก.ย.59/ ม.ค.-ก.ย.58
ดัชนีราคาผู้บริโภคพื้นฐาน	65.21	103.8	101.4	101.4	104.2	0.0	-4.2	-1.0
กลุ่มอาหารสดและพลังงาน	34.79	111.7	113.8	113.8	109.1	0.0	5.9	0.6
- อาหารสด	23.96	122.9	126.4	126.0	119.2	-0.3	9.9	4.2
- พลังงาน	10.83	87.9	86.9	88.0	87.9	1.3	-4.7	-8.4

ที่มา : สำนักดัชนีเศรษฐกิจการค้า สำนักงานปลัดกระทรวงพาณิชย์ กระทรวงพาณิชย์ โดย สำนักงานพาณิชย์จังหวัด ชัยนาท

ภาวะสินค้าเกษตรที่สำคัญของจังหวัดชัยนาท

สถานการณ์การตลาดสินค้าเศรษฐกิจ พืชเศรษฐกิจจังหวัดชัยนาท ประจำเดือนกันยายน 2559 มีดังนี้

- ข้าวเปลือกนาปี ปีการผลิต 2559/60
 - ราคาข้าวเปลือกเจ้าชนิด 5% ความชื้นไม่เกิน 15% ตันละ 7,900-8,000 บาท
 - ราคาข้าวเปลือกเจ้าชนิด 5% ความชื้นไม่เกิน 20%-25% ตันละ 6,500-7,300 บาท
- ข้าวโพดเลี้ยงสัตว์ ปีการผลิต 2559/60 เริ่มทยอยออกสู่ตลาดในช่วงเดือน ก.ย. 59-ม.ค. 60 (รอบที่ 1)
 - ชนิดเมล็ดระดับความชื้น 30% ราคาภิโกรัมละ 4.95-5.00 บาท
- มันสำปะหลัง ปีการผลิต 2559/60 เริ่มทยอยออกสู่ตลาดในช่วงเดือน ก.ย. 59-มี.ค. 60
 - หัวมันสดคละ ราคาภิโกรัมละ 1.10 บาท

ภาวะการลงทุนและการส่งเสริมของ BOI

ภาวะการลงทุน เดือนกันยายน 2559 ไม่มีกิจการในจังหวัดชัยนาทที่ได้รับการอนุมัติส่งเสริมการลงทุน จาก BOI

การลงทุนที่มีศักยภาพ โรงสีข้าว โรงงานผลิตรองเท้า

การจดทะเบียนนิติบุคคลตั้งใหม่จังหวัดชัยนาท

การจดทะเบียนนิติบุคคลในเดือนกันยายน 2559 มีผู้จดทะเบียนรายใหม่ 10 ราย ลดลงจาก เดือนสิงหาคม 2559 (11 ราย) ร้อยละ 9.09 ขณะที่เงินลงทุนในเดือนกันยายน 2559 เท่ากับ 18,200,000 บาท เพิ่มขึ้นจากเดือนสิงหาคม 2559 (14,700,000 บาท) ร้อยละ 23.81 โดยจำแนกเป็นห้างหุ้นส่วนจำกัด 3 ราย ประเภทธุรกิจเป็นการจ้างเหมาก่อสร้าง 2 ราย และการจำหน่ายสินค้า 1 ราย และจำแนกเป็นบริษัทจำกัด 7 ราย ประเภทธุรกิจเป็นการรับเหมาก่อสร้าง 1 ราย และการบริการ 4 ราย การจำหน่ายสินค้า 1 ราย และการผลิต สินค้า 1 ราย สำหรับการจดทะเบียนเลิกนิติบุคคลในเดือน ก.ย. 59 มีผู้จดทะเบียนเลิกนิติบุคคล 4 ราย ลดลงจาก เดือน ส.ค. 59 (5 ราย) คิดเป็นร้อยละ 20

การจดทะเบียนโรงงานอุตสาหกรรมจังหวัดชัยนาท

ความเคลื่อนไหวการลงทุนอุตสาหกรรม ในพื้นที่จังหวัดชัยนาทมีโรงงานที่ได้รับอนุญาตให้ประกอบกิจการ (สะสม) ณ วันที่ 30 กันยายน พ.ศ. 2559 จำนวนทั้งสิ้น 474 โรง เงินลงทุนรวม 18,330,863,242 บาท และมีจำนวนคนงาน 9,925 คน โดยจำแนกออกเป็นจำพวกโรงงานตามพระราชบัญญัติโรงงาน พ.ศ. 2535 ได้ดังนี้ (ตารางที่ 1-10)

ตารางที่ 1-10 แสดงความเคลื่อนไหวการลงทุนอุตสาหกรรม

จำพวกที่	จำนวนโรงงาน (โรง)	จำนวนเงินทุน (ล้านบาท)	จำนวนคนงาน (คน)
1	46	8.720	127
2	88	337.998	851
3	340	17,983.936	8,941
รวม	474	18,330.863	9,925

ที่มา : สำนักงานอุตสาหกรรมจังหวัดชัยนาท (ณ วันที่ 30 กันยายน 2559)

ความเคลื่อนไหวการลงทุนอุตสาหกรรมที่สำคัญของจังหวัดในเดือนนี้ ประกอบด้วย

1. สาขาอุตสาหกรรมที่มีการลงทุนมากที่สุด 3 อันดับแรกของจังหวัด ได้แก่

1.1 อุตสาหกรรมการเกษตร ประกอบด้วยการผลิต สีส้ม กล้วย และลำไยหรือผลิตผลจากพืชในไซโล โกดังหรือคลังสินค้า เป็นหลัก รองลงมาได้แก่ การทำมันเส้น และการร่อน ล้าง คัด หรือแยกขนาดหรือคุณภาพของผลิตผลเกษตรกรรม ตามลำดับ ปัจจุบันมีจำนวนโรงงานทั้งสิ้น 195 โรง เงินลงทุน 5,346.715 ล้านบาท คนงาน 1,593 คน

1.2 อุตสาหกรรมเครื่องดื่ม ประกอบด้วยการผลิต ทำหรือปรุงแต่งสุรากลั่นทุกชนิด เช่น สุราขาว สุราพิเศษ สุราผสม สุราผสมพิเศษ สุราปรุงพิเศษ เป็นหลัก รองลงมาได้แก่ ผลิตสุรากลั่นชนิดสุราสามทับ (เอทิลแอลกอฮอล์) เพื่อการส่งออก และผลิตและจำหน่ายน้ำดื่ม ตามลำดับ ปัจจุบันมีจำนวนโรงงานทั้งสิ้น 4 โรง เงินลงทุน 3,256.600 ล้านบาท คนงาน 351 คน

1.3 อุตสาหกรรมเคมี ประกอบด้วยการผลิต ผลิตไนโตรเซลลูโลสสำหรับอุตสาหกรรม เป็นหลัก รองลงมาได้แก่ การทำวัสดุปลูกพืช และการทำปุ๋ยอินทรีย์-เคมี ตามลำดับ ปัจจุบัน มีจำนวนโรงงานทั้งสิ้น 10 โรง เงินลงทุน 2,222.916 ล้านบาท คนงาน 191 คน

2. ภาพการณ์ลงทุนด้านอุตสาหกรรมในจังหวัด ณ สิ้นเดือนกันยายน 2559

ผลจากการพิจารณาข้อมูลการลงทุนอุตสาหกรรมในเดือนนี้ เปรียบเทียบกับช่วงระยะเวลาเดียวกันในปีก่อน พบว่า มีโรงงานที่ได้รับอนุญาตในเดือนนี้ ลดลงจากปีที่ผ่านมา (87.50%) โดยในปี 2558 มีจำนวน 8 โรง ส่วนปี 2559 มีจำนวน 1 โรง

บทที่ 2

ดัชนีชี้วัดภาวะแรงงานจังหวัดชัยนาท

ดัชนีชี้วัดภาวะแรงงานจังหวัดชัยนาท

ภาวะด้านแรงงานมีการเคลื่อนไหวเปลี่ยนแปลงตลอดเวลา สืบเนื่องจากปัจจัยทางเศรษฐกิจ สังคม และการเมือง เช่น สถานการณ์ทางการเมือง สับสนไร้ทิศทางที่ชัดเจน จะส่งผลถึงความเชื่อมั่นของนักลงทุนทั้งในและต่างประเทศ เกิดการชะลอการลงทุน ชะลอการขยายกิจการ รวมถึงชะลอการจ้างงาน ในขณะที่การผลิตคนเพื่อเข้าสู่ตลาดแรงงานของภาคการศึกษายังคงมีอย่างต่อเนื่อง มีอาจชะลอตามภาวะการณ์ด้านเศรษฐกิจ จึงส่งผลต่อการว่างงาน การทำงานต่ำระดับ นอกจากนี้การเปลี่ยนแปลงทางเทคโนโลยีการผลิต ต้นทุนการผลิต ฤดูกาล ทักษะคนดีทั้งของฝ่ายนายจ้างและผู้ใช้แรงงาน เหล่านี้ล้วนเป็นปัจจัยที่นำไปสู่การเปลี่ยนแปลงของภาวะด้านแรงงาน ไม่ว่าจะเป็นรูปแบบการจ้างงาน การเคลื่อนย้ายแรงงาน ฝีมือแรงงาน มาตรฐานแรงงาน ฯลฯ ดังนั้น การจะทราบความเคลื่อนไหวหรือการเปลี่ยนแปลงของภาวะแรงงาน จึงต้องมีการพิจารณาศึกษาเพื่อกำหนดตัวชี้วัด พร้อมทั้งติดตามการเปลี่ยนแปลง เพื่อศึกษาวิเคราะห์ถึงสาเหตุของปัญหา รวมถึงการคาดการณ์อนาคต อันจะเอื้อประโยชน์ต่อการตัดสินใจในการกำหนดแผนงานที่จะต้องทำให้สนองต่อความต้องการของทุกกลุ่มทั้งนายจ้าง ผู้ใช้แรงงานรวมทั้งองค์กรต่าง ๆ ทั้งภาครัฐและเอกชนสถานการณ์แรงงานจังหวัดชัยนาท ไตรมาส 3 ปี 2559 ฉบับนี้จะขอเสนอตัวชี้วัดภาวะแรงงานดังนี้

1. อัตราการมีส่วนร่วมในกำลังแรงงาน

อัตราการมีส่วนร่วมในกำลังแรงงานเป็นตัวชี้วัดที่แสดงให้เห็นถึงสภาพกำลังแรงงานในตลาดแรงงานของจังหวัดชัยนาท เมื่อเทียบกับประชากรวัยแรงงานทั้งหมด โดยคำนวณจากกำลังแรงงานในจังหวัดชัยนาทเทียบกับประชากรที่มีอายุ 15 ปีขึ้นไปในจังหวัดชัยนาท จะพบว่าในไตรมาส 3 ปี 2559 อัตราการมีส่วนร่วมในกำลังแรงงานมีอัตราร้อยละ 67.36 เพิ่มขึ้นจากไตรมาส 2 ปี 2559 ที่มีอัตรา 66.80 และเพิ่มขึ้นเมื่อเทียบกับไตรมาสเดียวกันของปีก่อน (แผนภูมิ 2-1)

แผนภูมิ 2-1 แสดงอัตราการมีส่วนร่วมในกำลังแรงงานจังหวัดชัยนาท

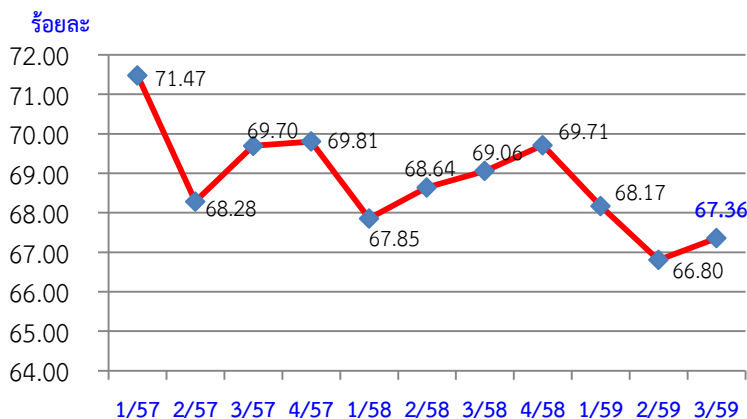

หมายเหตุ : อัตราการมีส่วนร่วมในกำลังแรงงาน
ของจังหวัดชัยนาท
= $\frac{\text{กำลังแรงงานในจังหวัด} \times 100}{\text{ประชากรที่มีอายุ 15 ปีขึ้นไปในจังหวัด}}$

ที่มา : สำนักงานสถิติจังหวัดชัยนาท

2. อัตราการจ้างงาน

อัตราการจ้างงานเป็นตัวชี้วัดที่แสดงให้เห็นว่าภาวการณ์มีงานทำในตลาดแรงงานของจังหวัด ชัยนาท ว่ามีสัดส่วนมากน้อยเพียงใด ในไตรมาส 3 ปี 2559 พบว่า อัตราการจ้างแรงงานในจังหวัดอยู่ที่ร้อยละ 65.98 ขยายตัวจากไตรมาสที่แล้วที่อยู่ร้อยละ 64.36 แต่ชะลอตัวจากไตรมาสเดียวกันของปีก่อนอยู่ที่ร้อยละ 67.84 อัตราการจ้างงานในภาคเกษตรกรรมของจังหวัดชัยนาท มีอัตราร้อยละ 47.66 เมื่อเปรียบเทียบกับไตรมาส ที่ผ่านมาพบว่า มีสัดส่วนที่เพิ่มขึ้นจากไตรมาส 2 ที่มีอัตราร้อยละ 39.71 ซึ่งสอดคล้องกับไตรมาส 3 ของปี 2557 และปี 2558 ที่มีอัตราการมีงานทำในภาคเกษตรเพิ่มขึ้น เนื่องจากไตรมาสนี้เป็นช่วงฤดูฝนเริ่มทำ การเพาะปลูก ข้าวตั้งแต่ปลายเดือนมิถุนายนเป็นต้นมา จึงทำให้การจ้างแรงงานในภาคเกษตรเพิ่มขึ้น อีกทั้งยังส่งผลให้การจ้าง งานแรงงานนอกภาคเกษตรลดลงโดยจะเห็นได้ว่าอัตราการมีงานทำนอกภาคเกษตร พบว่ามีสัดส่วนที่ลดลงจาก ไตรมาศก่อน คือลดลงจากอัตราร้อยละ 60.29 เป็นอัตราร้อยละ 52.34 ปี 2558 จากอัตราร้อยละ 59.54 ลดลง เป็น 55.99 และปี 2557 จากอัตราร้อยละ 60.40 ลดลงเป็น 57.18 (แผนภูมิ 2-2)

แผนภูมิ 2-2 แสดงอัตราการมีงานทำใน/นอกภาคเกษตรจังหวัดชัยนาท

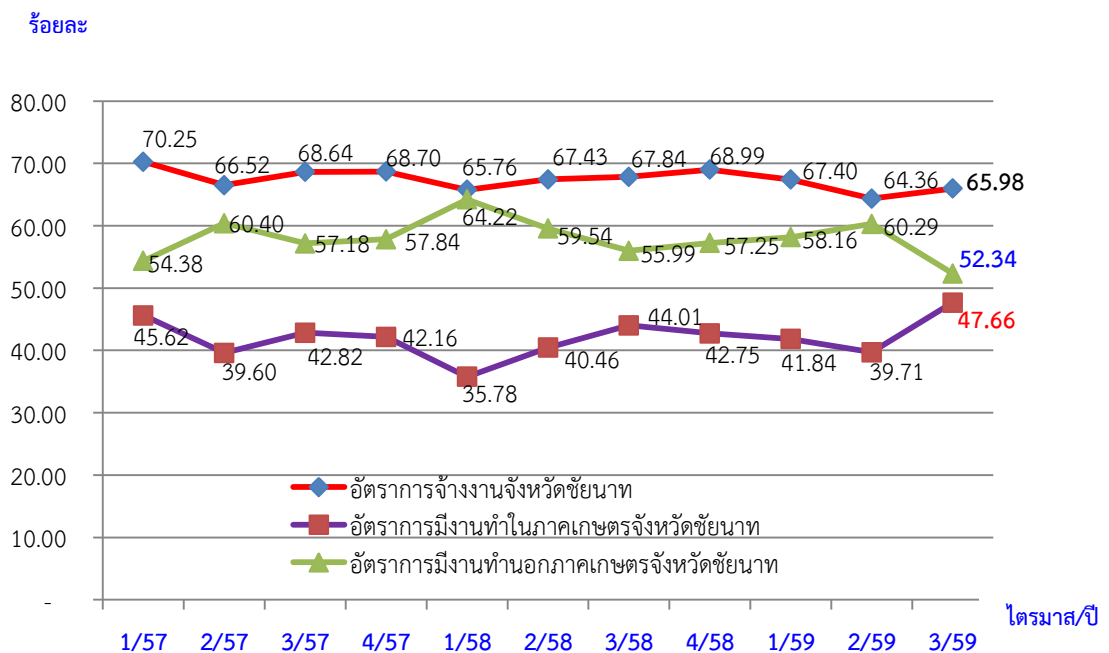

ที่มา : สำนักงานสถิติจังหวัดชัยนาท

หมายเหตุ : 1) อัตราการมีงานทำในภาคเกษตรของจังหวัด = $\frac{\text{ผู้ทำงานในภาคเกษตรของจังหวัด} \times 100}{\text{ผู้มีงานทำในจังหวัด}}$

2) อัตราการมีงานทำนอกภาคเกษตรของจังหวัด = $\frac{\text{ผู้ทำงานนอกภาคเกษตรของจังหวัด} \times 100}{\text{ผู้มีงานทำในจังหวัด}}$

เมื่อพิจารณาอัตราการมีงานทำเฉพาะในส่วนภาคอุตสาหกรรม โดยคำนวณจากจำนวนผู้มีงานทำ ในภาคอุตสาหกรรมเปรียบเทียบกับจำนวนผู้มีงานทำทั้งหมดจะพบว่า ในไตรมาสนี้มีอัตราการจ้างงานใน ภาคอุตสาหกรรมมีอัตราร้อยละ 18.25 ซึ่งลดลงจากไตรมาส 2 ปี 2559 ที่มีอัตราร้อยละ 22.83 อันเนื่องมาจาก ปัจจัยฤดูกาล (เริ่มการเพาะปลูกข้าว) และส่งผลให้มีการเคลื่อนย้ายแรงงานจากภาคอุตสาหกรรมสู่ภาคเกษตร ทำให้การจ้างงานในภาคอุตสาหกรรมลดลง ปรากฏรายละเอียดตาม (แผนภูมิ 2-3)

แผนภูมิ 2-3 แสดงอัตราการมีงานทำในอุตสาหกรรมของจังหวัดชัยนาท

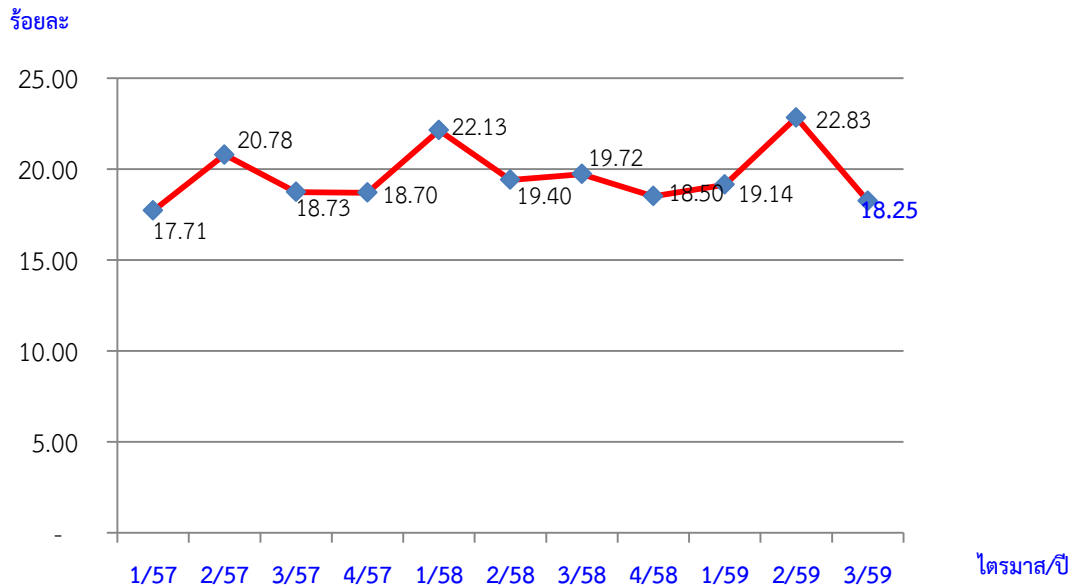

ที่มา : สำนักงานสถิติจังหวัดชัยนาท

หมายเหตุ : อัตราการมีงานทำในอุตสาหกรรมของจังหวัด = $\frac{\text{ผู้มีงานทำในภาคอุตสาหกรรมของจังหวัด}}{\text{ผู้มีงานทำในจังหวัด}} \times 100$

1. ประมวลข้อมูลโดยสำนักงานแรงงานจังหวัดชัยนาท
2. ภาคอุตสาหกรรมจัดทำสำนักงานสถิติแห่งชาติ ประกอบด้วย 1)การทำเหมืองแร่ 2)การผลิต 3)ไฟฟ้า ก๊าซ ไอน้ำ และระบบปรับอากาศ 4)การจัดหาน้ำ การจัดการและการบำบัดน้ำเสีย ของเสียและสิ่งปฏิกูล 5)ก่อสร้าง

โดยสรุปในภาพรวมจะพบว่าอัตราการมีงานทำหรือการมีส่วนร่วมในกำลังแรงงานของจังหวัดชัยนาท จะมีลักษณะการเคลื่อนย้ายแรงงานแบบเป็นวัฏจักรหรือวงจร ทั้งนี้เพราะพื้นที่จังหวัดชัยนาทเป็นเขตเกษตรกรรม ประชาชนผู้เป็นกำลังแรงงานของจังหวัดจะอาศัยอยู่ในภาคส่วนของเกษตรกรรมเพื่อช่วยครัวเรือนในการทำเกษตรกรรมเป็นส่วนใหญ่ เมื่อหมดฤดูเพาะปลูก/ฤดูเก็บเกี่ยวผลผลิต ก็จะเคลื่อนย้ายไปหางานทำในภาคอุตสาหกรรมในจังหวัดอื่นๆ และจะกลับมาอีกครั้งในฤดูเพาะปลูก วนเวียนในลักษณะเช่นนี้อย่างเป็นวัฏจักรทุกปี จึงอาจส่งผลกระทบต่อการขาดแคลนแรงงานในบางฤดูกาล

3. อัตราการว่างงาน

การศึกษาอัตราการว่างงานในปีที่ผ่านมาจะพบว่า อัตราการว่างงานของจังหวัดชัยนาท แต่ละไตรมาสจะปรับตัวสูงขึ้นและลดลงตามปัจจัยในเรื่องฤดูกาล เนื่องจากจังหวัดชัยนาท เป็นพื้นที่เกษตรกรรมสามารถทำการเกษตรได้ตลอดฤดูกาล ในไตรมาส 3 ปี 2559 เป็นช่วงฤดูฝนเริ่มทำการเพาะปลูก ส่งผลให้การว่างงานของจังหวัดชัยนาท มีอัตราร้อยละ 1.62 เมื่อเปรียบเทียบกับไตรมาส 2 ปี 2559 มีอัตราร้อยละ 2.84 ซึ่งมีอัตราที่ลดลง เพราะเป็นช่วงฤดูฝน และเริ่มทำการเพาะปลูกข้าว จึงเป็นปัจจัยที่มีผลต่ออัตราการว่างงาน ดังนั้น

ปัจจัยฤดูกาลจึงเป็นเครื่องชี้วัดหนึ่งในอัตราการว่างงานในจังหวัดชัยนาท นอกจากภาวะเศรษฐกิจและพื้นที่ที่เหมาะสมกับการทำการเกษตร (แผนภูมิ 2-4)

แผนภูมิ 2-4 แสดงอัตราการว่างงานจังหวัดชัยนาท

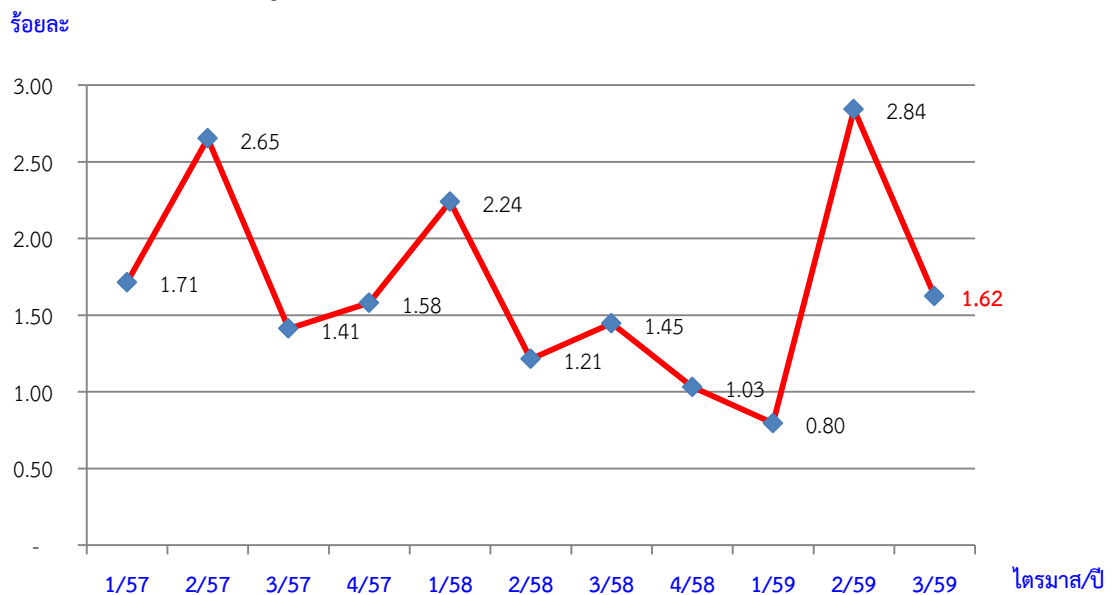

ที่มา : สำนักงานสถิติจังหวัดชัยนาท

หมายเหตุ : อัตราการว่างงานของจังหวัดชัยนาท = $\frac{\text{ผู้ว่างงานในจังหวัด} \times 100}{\text{กำลังแรงงานของจังหวัด}}$

4. อัตราการเปลี่ยนแปลงของจำนวนผู้ประกันตนในระบบประกันสังคม (มาตรา 33) ผู้ประกันตนที่ขอรับประโยชน์ทดแทนกรณีว่างงาน และผู้ประกันตนที่ขึ้นทะเบียนขอรับประโยชน์ทดแทนกรณีเลิกจ้าง

จำนวนผู้ประกันตนมาตรา 33 ของสำนักงานประกันสังคม ไตรมาส 3 ปี 2559 มีจำนวน 16,686 คน อัตราการเปลี่ยนแปลงของจำนวนผู้ประกันตน (มาตรา 33) (YoY) มีอัตราร้อยละ 7.26 ลดลงจากไตรมาสก่อนที่มีอัตราร้อยละ 9.86 (จำนวนผู้ประกันตนที่ขอรับประโยชน์ทดแทนกรณีว่างงาน 497 คน) (ใช้ข้อมูลจากสำนักงานประกันสังคม) อัตราการเปลี่ยนแปลงของผู้ประกันตนที่ขอรับประโยชน์ทดแทนกรณีว่างงานร้อยละ -9.80 ลดลงเมื่อเทียบกับไตรมาสก่อนที่มีอัตราร้อยละ 35.57 สำหรับจำนวนผู้ประกันตนที่ขึ้นทะเบียนขอรับประโยชน์ทดแทนกรณีเลิกจ้าง (ใช้ข้อมูลจากสำนักงานประกันสังคม) ในไตรมาสนี้มีผู้ประกันตนที่ขึ้นทะเบียนขอรับประโยชน์ทดแทนกรณีเลิกจ้างในระบบประกันสังคมมาตรา 33 อยู่ที่ร้อยละ 0.07 ลดลงจากไตรมาสก่อน และเพิ่มขึ้นเมื่อเทียบกับไตรมาสเดียวกันของปีก่อน ที่อยู่ที่ร้อยละ 0.02 (แผนภูมิ 2-5)

แผนภูมิ 2-5 แสดงอัตราการเปลี่ยนแปลงของจำนวนผู้ประกันตนในระบบประกันสังคม (มาตรา 33) ผู้ประกันตนที่ขึ้นทะเบียนขอรับประโยชน์ทดแทนกรณีว่างงาน และกรณีเลิกจ้าง จังหวัดชัยนาท

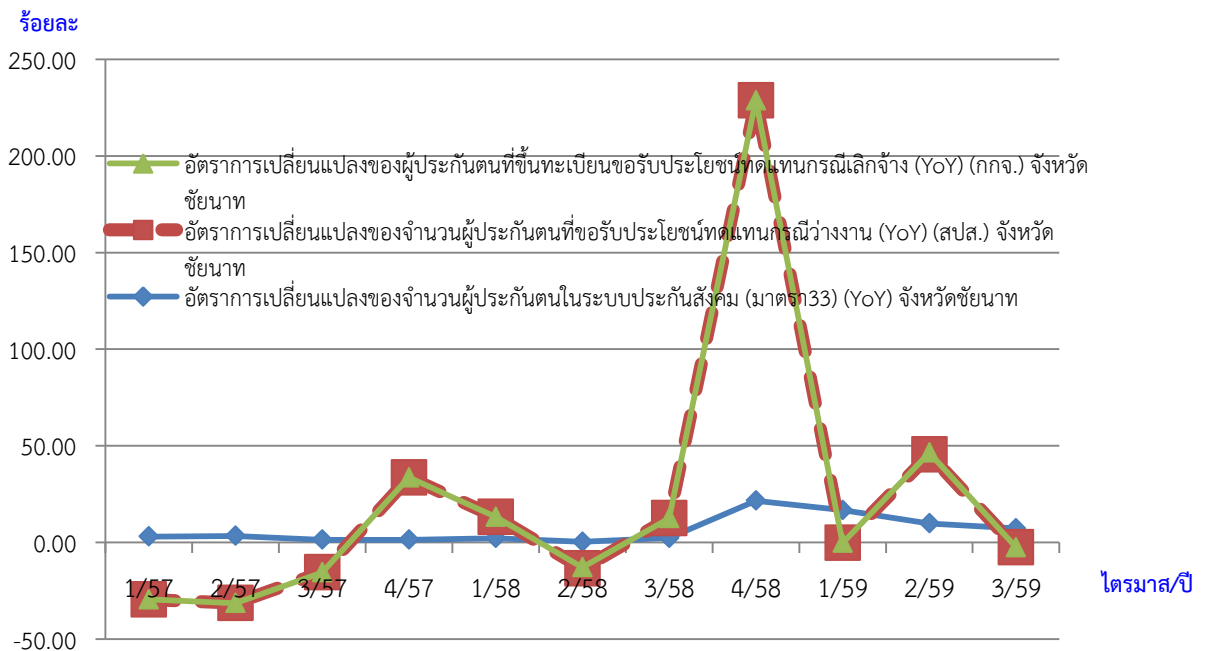

ที่มา : สำนักงานประกันสังคมจังหวัดชัยนาท หมายถึง : ประมวลผลข้อมูลโดยสำนักงานแรงงานจังหวัดชัยนาท

5. อัตราการบรรจุงาน

อัตราการบรรจุงานในแต่ละไตรมาสเป็นตัวชี้วัดที่แสดงให้เห็นถึงการเคลื่อนไหวของภาวะการณ์ด้านแรงงาน ซึ่งสามารถศึกษา วิเคราะห์กับจำนวนตำแหน่งงานว่าง และจำนวนผู้สมัครงาน โดยเมื่อวิเคราะห์จำนวนการบรรจุงานที่สำนักงานจัดหางานจังหวัดชัยนาท ดำเนินการเทียบกับจำนวนตำแหน่งงานว่างที่แจ้งผ่านสำนักงานจัดหางานจังหวัดชัยนาท จะพบว่า อัตราการบรรจุงานต่อตำแหน่งงานว่าง ไตรมาส 3 ปี 2559 อยู่ที่อัตราร้อยละ 124.40 โดยมีอัตราเพิ่มขึ้นจากไตรมาส 2 ปี 2559 ที่มีอัตราร้อยละ 100.36 และเมื่อเปรียบเทียบอัตราการบรรจุงานต่อผู้สมัครงาน พบว่าไตรมาส 3 ปี 2559 มีอัตราร้อยละ 125.315 มีอัตราเพิ่มขึ้นจากไตรมาส 2 ที่มีอัตราร้อยละ 52.04 แสดงให้เห็นว่าผู้สมัครงานมีคุณสมบัติที่เหมาะสมกับตำแหน่งงาน หรืออาจเป็นเพราะในไตรมาสนี้มียอดผู้สมัครงานที่น้อยกว่าไตรมาสที่ผ่านมา (ไตรมาส 3 มีจำนวน 167 คน ไตรมาส 2 มีจำนวน 538 คน) และมีผู้ได้รับการบรรจุงานมากกว่าตำแหน่งงานว่าง (แผนภูมิ 2-6)

แผนภูมิ 2-6 แสดงอัตราการบรรจุนานต่อผู้สมัครงาน/ตำแหน่งงานว่างในจังหวัดชัยนาท

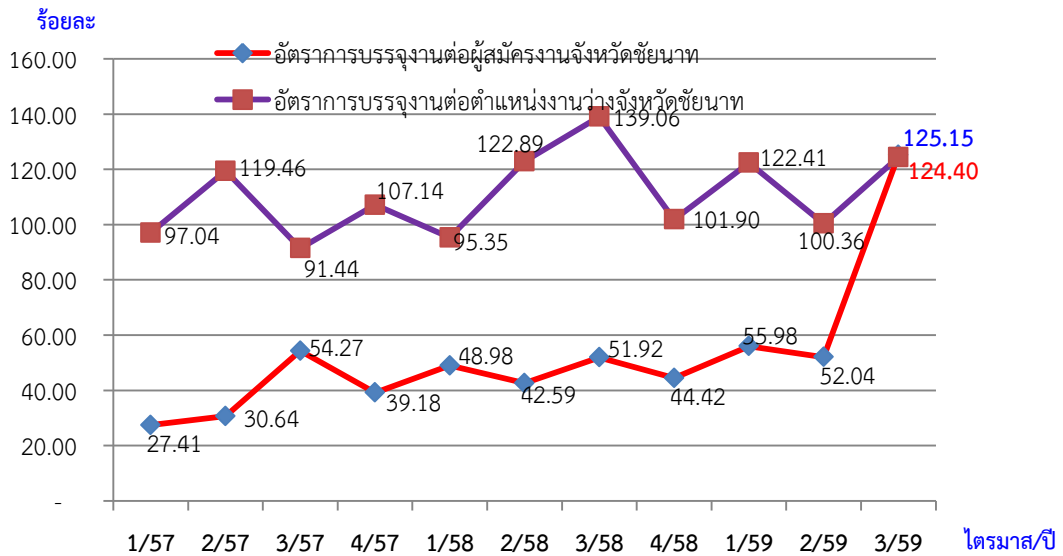

ที่มา : สำนักงานจัดหางานจังหวัดชัยนาท

หมายเหตุ :

- 1) อัตราการบรรจุนานต่อผู้สมัครงานจังหวัด = $\frac{\text{ผู้ได้รับการบรรจุนานในจังหวัด}}{\text{ผู้สมัครงานในจังหวัด}} \times 100$
- 2) อัตราการบรรจุนานต่อตำแหน่งงานว่างจังหวัด = $\frac{\text{ผู้ได้รับการบรรจุนานในจังหวัด}}{\text{ตำแหน่งงานว่างในจังหวัด}} \times 100$

6. อัตราการจ้างแรงงานต่างด้าว

อัตราการจ้างแรงงานต่างด้าวต่อจำนวนผู้มีงานทำทั้งหมด คิดเป็นร้อยละ 1.31 หมายถึง ผู้มีงานทำทุก ๆ 100 คน จะมีการจ้างแรงงานต่างด้าวประมาณ 1 คน ส่วนอัตราการจ้างแรงงานต่างด้าว 3 สัญชาติ (พม่า ลาว กัมพูชา) ต่อจำนวนผู้มีงานทำทั้งหมดอยู่ที่ร้อยละ 1.25 หมายถึงผู้มีงานทำทุก ๆ 100 คน จะเป็นการจ้างแรงงานต่างด้าวสัญชาติพม่า ลาว กัมพูชา 1 คน (แผนภูมิ 2-7)

แผนภูมิ 2-7 แสดงอัตราการจ้างแรงงานต่างด้าวในจังหวัดชัยนาท

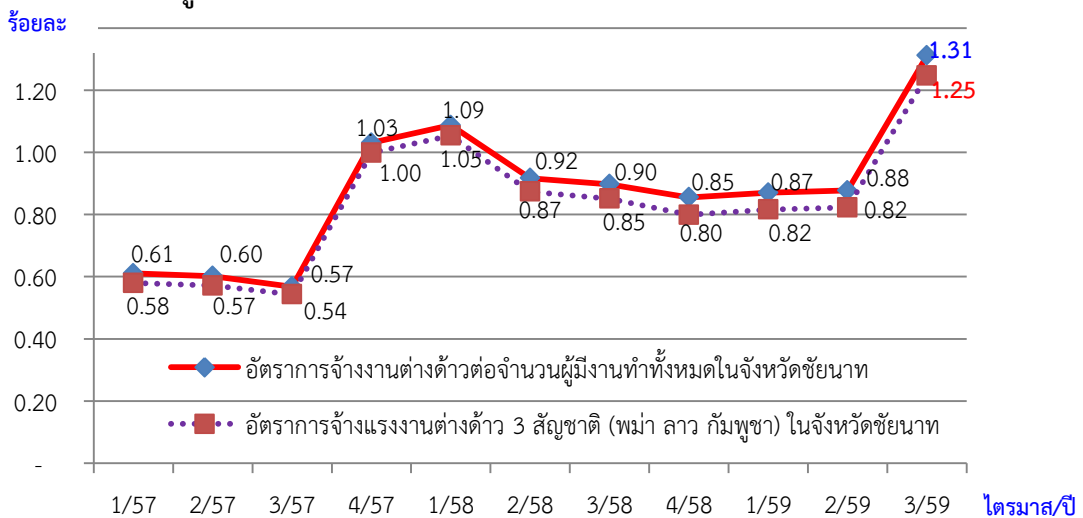

ที่มา : สำนักงานจัดหางานจังหวัดชัยนาท

7. อัตราการปฏิบัติไม่ถูกต้องตามกฎหมายคุ้มครองแรงงานและกฎหมายความปลอดภัยในการทำงานของสถานประกอบการ

อัตราการปฏิบัติไม่ถูกต้องตามกฎหมายคุ้มครองแรงงานของสถานประกอบกิจการ เป็นตัวบ่งบอกตัวหนึ่ง que แสดงให้เห็นถึงภาวะการณ์ด้านแรงงาน หากนายจ้างไม่ปฏิบัติตามกฎหมายสูงย่อมส่งผลกระทบต่อความเป็นอยู่ของลูกจ้าง และส่งผลถึงคุณภาพชีวิตของผู้ใช้แรงงานตามมา ซึ่งพบว่า อัตราการปฏิบัติไม่ถูกต้องตามกฎหมายคุ้มครองแรงงานของสถานประกอบการในจังหวัดต่อจำนวนสถานประกอบการที่ผ่านการตรวจ จำนวน 61 แห่ง ในไตรมาส 3 ปี 2559 มีสถานประกอบการที่ปฏิบัติไม่ถูกต้องตามกฎหมายคุ้มครองแรงงาน จำนวน 13 แห่ง คิดเป็นอัตราร้อยละ 21.31 เพิ่มขึ้นจากไตรมาสก่อนที่มีอัตราร้อยละ 12.90 ส่วนการปฏิบัติไม่ถูกต้องตามกฎหมายความปลอดภัยในการทำงานในไตรมาสนี้ มีจำนวนสถานประกอบการที่ทำการตรวจทั้งสิ้น 19 แห่ง พบว่าไม่มีสถานประกอบการที่ปฏิบัติไม่ถูกต้องตามกฎหมายความปลอดภัยในการทำงาน ลดลงจากไตรมาสก่อนที่มีสถานประกอบการที่ปฏิบัติไม่ถูกต้องตามกฎหมายความปลอดภัยในการทำงาน ร้อยละ 14.29 (แผนภูมิ 2-8)

แผนภูมิ 2-8 แสดงอัตราการปฏิบัติไม่ถูกต้องตามกฎหมายคุ้มครองแรงงาน และกฎหมายความปลอดภัยในการทำงานของสถานประกอบการจังหวัดชัยนาท

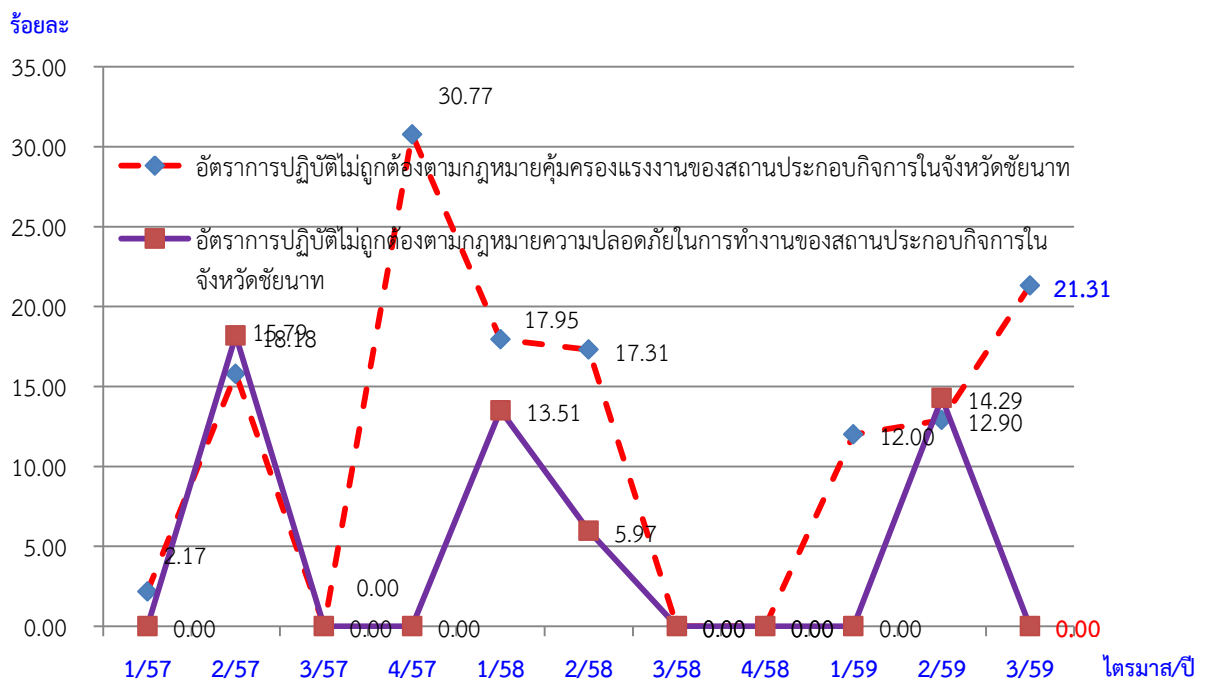

ที่มา : สำนักงานสวัสดิการและคุ้มครองแรงงานจังหวัดชัยนาท

หมายเหตุ :

- อัตราการปฏิบัติไม่ถูกต้องตามกฎหมายคุ้มครองแรงงานของสถานประกอบการจังหวัด
 = $\frac{\text{จำนวนสถานประกอบกิจการที่ปฏิบัติไม่ถูกต้องตามกฎหมายคุ้มครองแรงงานในจังหวัด} \times 100}{\text{จำนวนสถานประกอบกิจการที่ผ่านการตรวจตามกฎหมายคุ้มครองแรงงานในจังหวัด}}$
- อัตราการปฏิบัติไม่ถูกต้องตามกฎหมายความปลอดภัยในการทำงานของสถานประกอบกิจการในจังหวัด
 = $\frac{\text{จำนวนสถานประกอบกิจการที่ผิดกฎหมายความปลอดภัยในการทำงานในจังหวัด} \times 100}{\text{จำนวนสถานประกอบกิจการที่ผ่านการตรวจตามกฎหมายความปลอดภัยในจังหวัด}}$

8. อัตราการเกิดข้อพิพาทแรงงาน/ข้อขัดแย้งในสถานประกอบการ

การเกิดข้อพิพาทแรงงานและข้อขัดแย้งในสถานประกอบการ เป็นตัวชี้วัดที่แสดงถึงความสัมพันธ์ระหว่างนายจ้างและลูกจ้าง การเปลี่ยนแปลงของอัตราการเกิดข้อพิพาทแรงงานจะแสดงให้เห็นถึงทิศทางความสัมพันธ์ระหว่างนายจ้างและลูกจ้างว่ามีทิศทางหรือแนวโน้มไปในทางใด การเกิดข้อพิพาทแรงงานนั้นมีผลมาจากที่ลูกจ้างได้แจ้งข้อเรียกร้องต่อนายจ้าง และหากไม่สามารถยุติ หรือตกลงกันได้ก็จะเกิดเป็นข้อพิพาทแรงงานขึ้น ซึ่งในไตรมาสที่จังหวัดชัยนาทไม่มีข้อพิพาทเกิดขึ้นแต่อย่างใด

9. อัตราแรงงานที่เป็นผู้ประกันตน

อัตราแรงงานที่เป็นผู้ประกันตน คิดจากจำนวนผู้ประกันตนของกองทุนประกันสังคมตามมาตรา 33,39 และ 40 ต่อจำนวนผู้มีงานทำ ไตรมาส 3 ปี 2559 มีอัตราร้อยละ 19.52 ลดลงจากไตรมาส 2 ปี 2559 ที่มีอัตราร้อยละ 19.75 และลดลงจากไตรมาสเดียวกันของปีที่แล้ว ที่มีอัตราร้อยละ 19.76 เนื่องจากการประกาศใช้กองทุนเงินออมแห่งชาติ เมื่อวันที่ 20 สิงหาคม 2558 ส่งผลให้ผู้ประกันตนตามมาตรา 40 ลดลงเล็กน้อย (แผนภูมิ 2-9)

แผนภูมิ 2-9 แสดงอัตราแรงงานที่เป็นผู้ประกันตนจังหวัดชัยนาท

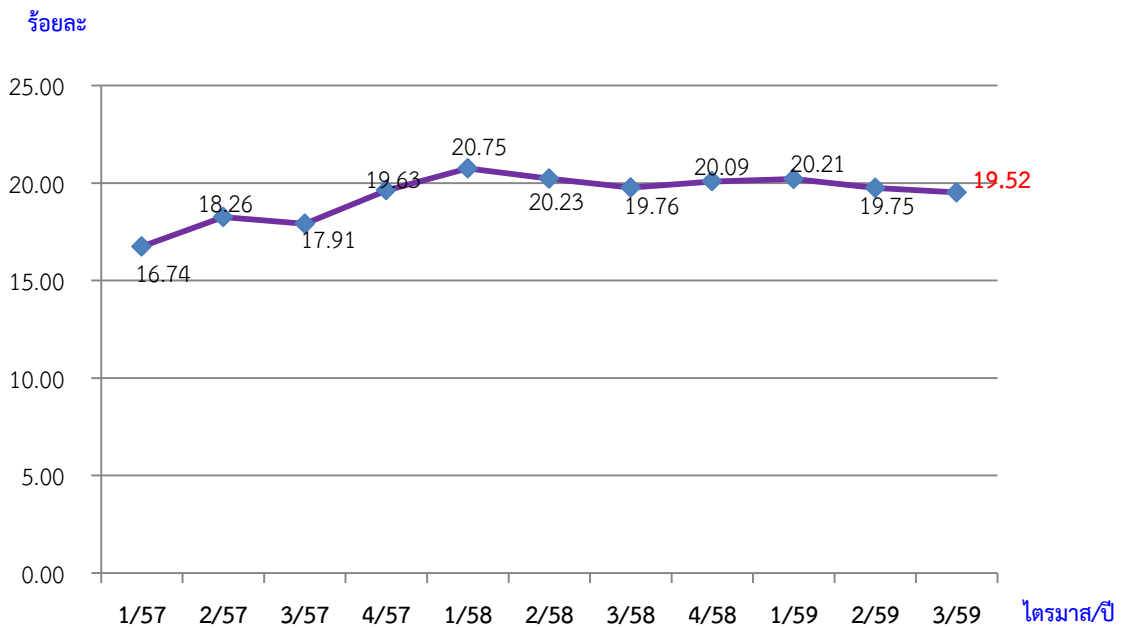

ที่มา : สำนักงานประกันสังคมจังหวัดชัยนาท

หมายเหตุ : ประมวลข้อมูลโดยสำนักงานแรงงานจังหวัดชัยนาท (รายละเอียดตามตารางภาคผนวก 1)

บทที่ 3

สถานการณ์แรงงานจังหวัดชัยนาท

สถานการณ์ด้านแรงงานจังหวัดชัยนาท ไตรมาส 3 ปี 2559 (ข้อมูลการสำรวจ ณ กรกฎาคม – กันยายน 2559) ขอนำเสนอข้อมูลในประเด็นต่าง ๆ ตามลำดับ คือ

- 1) กำลังแรงงาน การมีงานทำ การว่างงาน
- 2) แรงงานนอกระบบ
- 3) การส่งเสริมการมีงานทำ
- 4) การพัฒนาศักยภาพแรงงาน
- 5) การคุ้มครองแรงงานและสวัสดิการ
- 6) การประกันสังคม

กำลังแรงงาน การมีงานทำ และการว่างงาน

1) กำลังแรงงาน

ผลการสำรวจภาวะการทำงานของประชากรในไตรมาส 3 : กรกฎาคม – กันยายน 2559 พบว่า จังหวัดชัยนาท มีประชากรทั้งสิ้น 331,655 คน (ข้อมูล ณ ปี 2558) โดยเป็นผู้มีอายุต่ำกว่า 15 ปี จำนวน 70,646 คน (ร้อยละ 21.30) และเป็นผู้มีอายุ 15 ปีขึ้นไป จำนวน 261,009 คน (ร้อยละ 78.70) ของประชากรทั้งหมด โดยเป็นผู้อยู่ในกำลังแรงงาน จำนวน 175,811 คน (ร้อยละ 67.36) โดยแยกเป็นผู้มีงานทำ 172,206 คน (ร้อยละ 97.95) ผู้ว่างงาน 2,854 คน (ร้อยละ 1.62) และผู้รอฤดูกาล 752 คน (ร้อยละ 0.43) และผู้ไม่อยู่ในกำลังแรงงาน มีจำนวน 85,198 คน (ร้อยละ 32.64) แยกเป็นผู้ทำงานบ้าน 27,376 คน (ร้อยละ 10.49) เรียนหนังสือ 15,356 คน (ร้อยละ 5.88) และอื่น ๆ 42,466 คน (ร้อยละ 16.27) และ (ตารางที่ 3-1) (ตารางภาคผนวก 2)

ตารางที่ 3-1 แสดงประชากรจังหวัดชัยนาท จำแนกตามเพศ และสถานภาพแรงงานไตรมาส 3 ปี 2559

สถานภาพแรงงาน	รวม		ชาย		หญิง	
	จำนวน	ร้อยละ	จำนวน	ร้อยละ	จำนวน	ร้อยละ
ผู้มีอายุ 15 ปีขึ้นไป	261,009	100.00	122,873	100.00	138,136	100.00
1. ผู้ที่อยู่ในกำลังแรงงาน	175,811	67.36	93,613	76.19	82,198	59.51
1.1 กำลังแรงงานปัจจุบัน	175,060	67.07	93,276	75.91	81,783	59.20
1.1.1 ผู้มีงานทำ	172,206	65.98	91,402	74.39	80,804	58.50
1.1.2 ผู้ว่างงาน	2,854	1.09	1,875	1.53	979	0.71
1.2 ผู้ที่รอฤดูกาล	752	0.29	337	0.27	415	0.30
2. ผู้ไม่อยู่ในกำลังแรงงาน	85,198	32.64	29,260	23.81	55,938	40.49
2.1 ทำงานบ้าน	27,376	10.49	951	0.77	26,425	19.13
2.2 เรียนหนังสือ	15,356	5.88	7,684	6.25	7,672	5.55
2.3 อื่นๆ	42,466	16.27	20,625	16.79	21,841	15.81

แผนภูมิ 3-1 แสดงโครงสร้างประชากรจังหวัดชัยนาท ไตรมาส 3 ปี 2559

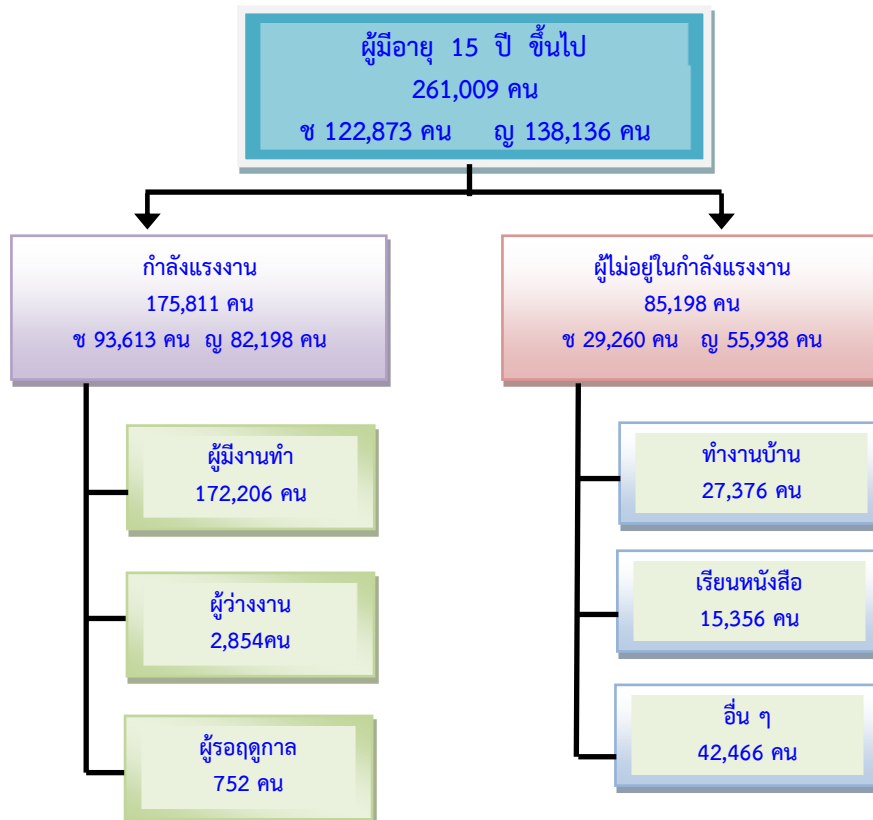

ที่มา : สำนักงานสถิติจังหวัดชัยนาท (ข้อมูล ณ เดือนกรกฎาคม - กันยายน 2559)

2) จำนวนผู้มีงานทำ

ประชากรของจังหวัดชัยนาท มีผู้มีงานทำจำนวน 172,206 คน นั้น พบว่า เป็นเพศชาย จำนวน 93,276 คน และหญิง 81,783 คน คิดเป็นร้อยละ 53.0 และ 46.92 ของจำนวนผู้มีงานทำ ตามลำดับ

สำหรับผู้มีงานทำไตรมาส 3 ปี 2559 มีจำนวน 172,206 คน พบว่า ทำงานในภาคเกษตรกรรม จำนวน 82,073 คน (ร้อยละ 47.66) ของผู้มีงานทำ ซึ่งมีจำนวนมากกว่าไตรมาส 2 ปี 2559 ที่มีผู้ทำงานในภาคเกษตรกรรม จำนวน 66,580 คน (ร้อยละ 38.25) จึงแสดงให้เห็นว่าในไตรมาส 3 ปี 2559 มีการเคลื่อนย้ายแรงงานจากนอกภาคเกษตรกรรมสู่แรงงานภาคเกษตรกรรม ส่วนผู้ทำงานนอกภาคเกษตรกรรมมีจำนวน 90,133 คน (ร้อยละ 52.34) ของผู้มีงานทำ ลดลงจากไตรมาสที่แล้วที่มีผู้ทำงานนอกภาคเกษตรกรรมจำนวน 107,467 คน (ร้อยละ 61.75) โดยกลุ่มผู้ทำงานนอกภาคเกษตรจะทำงานในสาขาการขนส่ง การขายปลีก มากที่สุด เป็นจำนวน 20,038 คน (ร้อยละ 20.27) รองลงมาคือ สาขาการผลิต เป็นจำนวน 18,906 คน (ร้อยละ 19.12) การบริหารราชการและป้องกันประเทศ จำนวน 9,366 คน (ร้อยละ 9.47) การก่อสร้าง จำนวน 9,226 คน (ร้อยละ 9.33) และกิจกรรมโรงแรมและอาหาร จำนวน 8,956 คน (ร้อยละ 9.06) ตามลำดับ (แผนภูมิ 3-2) (ตารางภาคผนวก 3)

แผนภูมิ 3-2 แสดงผู้มีงานทำจังหวัดชัยนาท จำแนกตามประเภทอุตสาหกรรมนอกภาคเกษตรกรรม
5 อันดับแรก

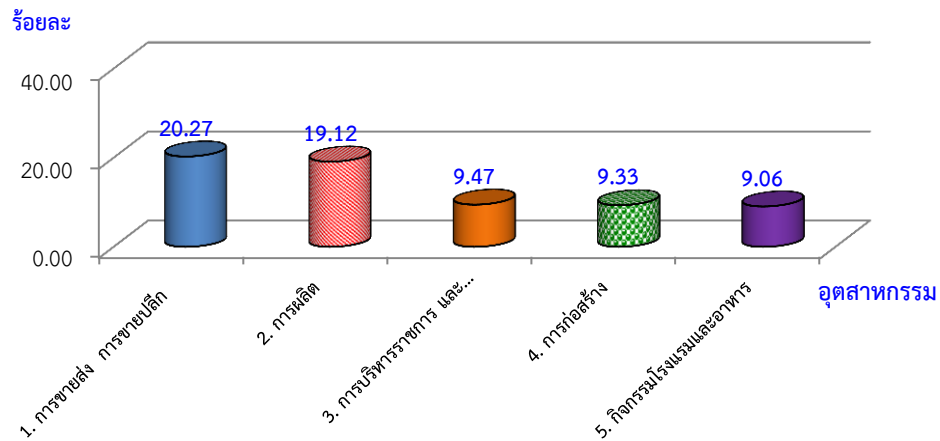

ที่มา : สำนักงานสถิติจังหวัดชัยนาท (ข้อมูล ณ เดือนกรกฎาคม – กันยายน 2559)

เมื่อพิจารณาผู้มีงานทำตามอาชีพในไตรมาส 3 ปี 2559 พบว่า อาชีพที่มีผู้มีงานทำมากที่สุด 5 อันดับแรกคือ

- 1) ผู้ปฏิบัติงานที่มีฝีมือในด้านการเกษตรและการประมง จำนวน 74,268 คน (ร้อยละ 43.13)
- 2) ผู้ประกอบอาชีพขั้นพื้นฐานต่าง ๆ ในด้านการขายและการให้บริการ มีจำนวน 26,572 คน (ร้อยละ 15.43)
- 3) พนักงานบริการและพนักงานในร้านค้าและตลาด มีจำนวน 22,345 คน (ร้อยละ 12.98)
- 4) ผู้ปฏิบัติงานด้านความสามารถทางฝีมือและธุรกิจอื่น ๆ ที่เกี่ยวข้อง มีจำนวน 18,266 คน (ร้อยละ 10.61)
- 5) ผู้ปฏิบัติการโรงงานและเครื่องจักรและผู้ประกอบวิชาชีพด้านการประกอบ จำนวน 10,749 คน (ร้อยละ 6.24) (แผนภูมิ 3-3) (ตารางภาคผนวก 4)

แผนภูมิ 3-3 แสดงผู้มีงานทำจังหวัดชัยนาท จำแนกตามอาชีพและเพศ (5 อันดับแรก)

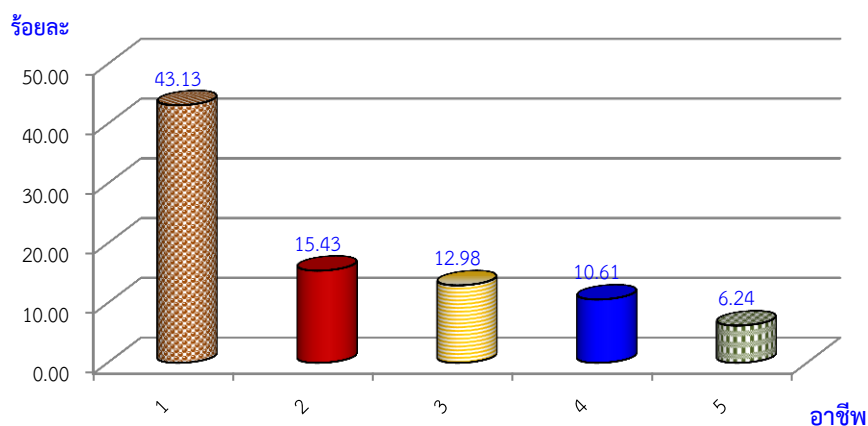

- หมายเหตุ
1. ผู้ปฏิบัติงานที่มีฝีมือในด้านการเกษตรและการประมง
 2. พนักงานบริการและพนักงานในร้านค้า และตลาด
 3. อาชีพขั้นพื้นฐานต่างๆในด้านการขายและการให้บริการ
 4. ผู้ปฏิบัติงานด้านความสามารถทางฝีมือและธุรกิจอื่น ๆ ที่เกี่ยวข้อง
 5. ผู้ปฏิบัติการโรงงานและเครื่องจักร และผู้ปฏิบัติงานด้านการประกอบ

ที่มา : สำนักงานสถิติจังหวัดชัยนาท (ข้อมูล ณ เดือนกรกฎาคม – กันยายน 2559)

สำหรับการศึกษาของผู้มีงานทำในไตรมาสนี้ พบว่า ส่วนใหญ่จบการศึกษาต่ำกว่าประถมศึกษา มีจำนวน 56,471 คน (ร้อยละ 32.79) รองลงมา คือ ระดับประถมศึกษา มีจำนวน 38,353 คน (ร้อยละ 22.27) ระดับมัธยมศึกษาตอนปลาย มีจำนวน 25,414 คน (ร้อยละ 14.76) ระดับมัธยมศึกษาตอนต้น มีจำนวน 25,210 คน (ร้อยละ 14.64) ระดับมหาวิทยาลัย มีจำนวน 24,204 (ร้อยละ 14.06) ตามลำดับ (แผนภูมิ 3-4) (ตารางภาคผนวก 5)

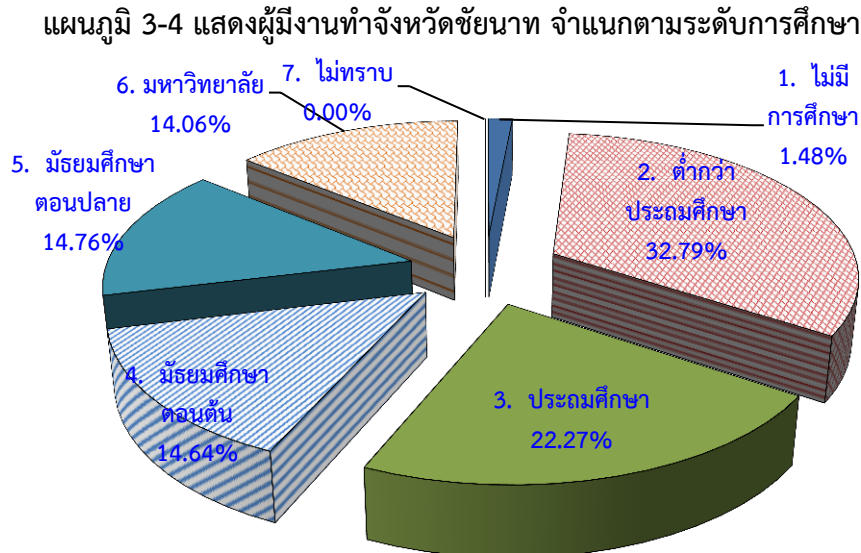

ที่มา : สำนักงานสถิติจังหวัดชัยนาท (ข้อมูล ณ เดือนกรกฎาคม - กันยายน 2559)

เมื่อพิจารณาสถานภาพการทำงานของผู้มีงานทำในไตรมาสนี้ พบว่า ส่วนใหญ่ทำงานส่วนตัว จำนวน 68,962 คน (ร้อยละ 40.05) รองลงมาคือ ลูกจ้างเอกชน มีจำนวน 45,230 คน (ร้อยละ 26.27) ช่วยธุรกิจครัวเรือน จำนวน 34,415 คน (ร้อยละ 19.98) เป็นลูกจ้างรัฐบาล 21,291 คน (ร้อยละ 12.36) และเป็นนายจ้าง จำนวน 2,143 คน (ร้อยละ 1.24) (แผนภูมิ 3-5) (ตารางภาคผนวก 6)

แผนภูมิ 3-5 แสดงผู้มีงานทำจังหวัดชัยนาท จำแนกตามสถานภาพการทำงาน

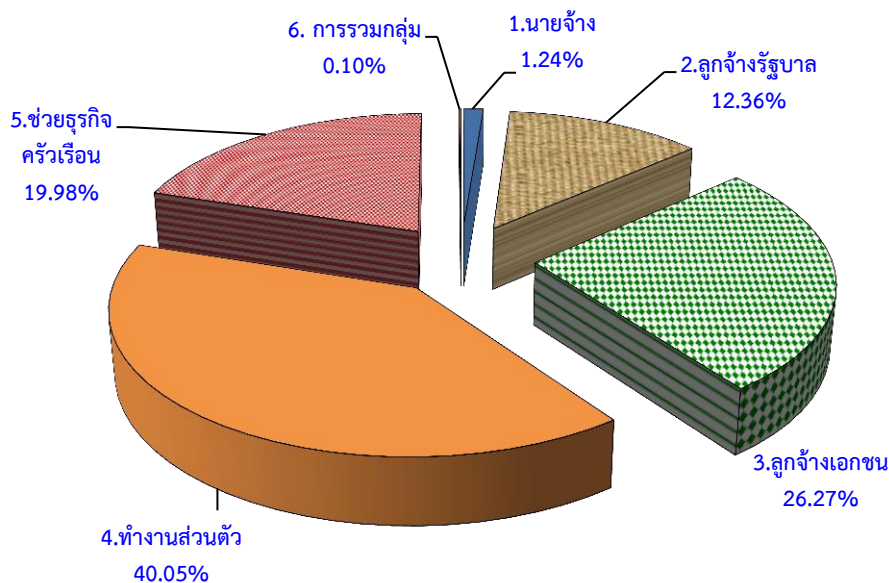

ที่มา : สำนักงานสถิติจังหวัดชัยนาท (ข้อมูล ณ เดือนกรกฎาคม - กันยายน 2559)

3) ผู้ว่างงาน

จากการสำรวจ พบว่า ประชากรจังหวัดชัยนาท มีผู้ว่างงานทั้งสิ้น 2,854 คน แยกเป็นชาย 1,875 คน และหญิง 979 คน คิดเป็นร้อยละ 65.70 และ 34.30 ของผู้ว่างงาน ตามลำดับ

สำหรับอัตราการว่างงานของประชากร ซึ่งหมายถึง สัดส่วนของผู้ว่างงานต่อจำนวนประชากรที่อยู่ในกำลังแรงงาน พบว่าจังหวัดชัยนาทมีอัตราการว่างงานร้อยละ 1.62 (แผนภูมิ 3-6)

แผนภูมิ 3-6 แสดงผู้ว่างงานจังหวัดชัยนาท จำแนกตามเพศ

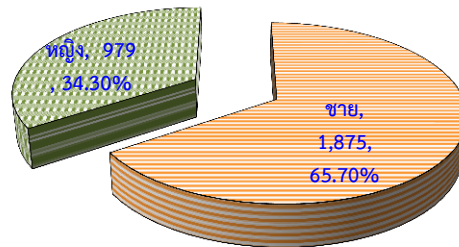

ที่มา : สำนักงานสถิติจังหวัดชัยนาท (ข้อมูล ณ เดือนกรกฎาคม - กันยายน 2559)

หมายเหตุ : อัตราการว่างงาน = $\frac{\text{ผู้ว่างงาน}}{\text{ผู้อยู่ในกำลังแรงงาน}} \times 100$

แรงงานนอกระบบ

แรงงานนอกระบบจังหวัดชัยนาท จากข้อมูลเบื้องต้นปี 2558 มีแรงงานนอกระบบ จำนวน 126,366 คน โดยแยกเป็นเพศชาย จำนวน 67,409 คน และเพศหญิง จำนวน 58,956 คน คิดเป็นร้อยละ 53.00 และ 47.00 ตามลำดับ

เมื่อพิจารณาแรงงานนอกระบบตามกลุ่มอายุ พบว่า กลุ่มอายุตั้งแต่ 60 ปีขึ้นไปที่ยังสามารถทำงานได้มีจำนวนมากที่สุด จำนวน 28,515 คน (ร้อยละ 22.57) รองลงมาคือ กลุ่มอายุ 50-54 ปี มีจำนวน 18,192 คน (ร้อยละ 14.14) กลุ่มอายุ 45-49 ปี จำนวน 16,450 คน (ร้อยละ 13.02) (แผนภูมิ 3-7) (ตารางภาคผนวก 7)

แผนภูมิ 3-7 แสดงช่วงอายุของแรงงานนอกระบบจังหวัดชัยนาท ปี 2558

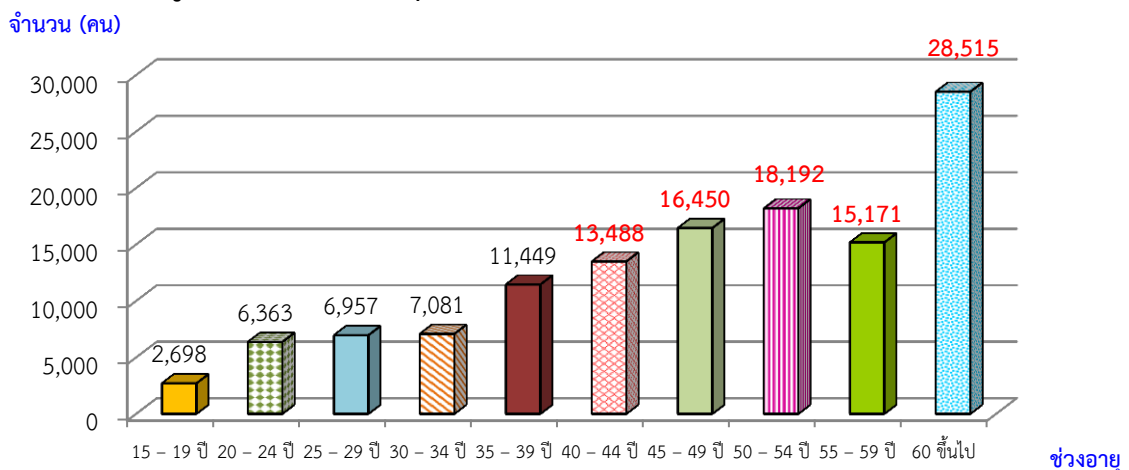

ที่มา : สำนักงานสถิติจังหวัดชัยนาท ข้อมูลรายปี 2558

สำหรับระดับการศึกษาของแรงงานนอกระบบในปี 2558 แรงงานนอกระบบส่วนใหญ่ยังเป็นมีการศึกษาระดับต่ำกว่าประถมศึกษา จำนวน 52,648 คน (ร้อยละ 44.2) รองลงมาคือ ระดับประถมศึกษา จำนวน 28,725 คน (ร้อยละ 22.7) ระดับมัธยมศึกษาตอนต้น จำนวน 16,159 คน (ร้อยละ 12.8) ระดับมัธยมศึกษาตอนปลาย จำนวน 15,465 คน (ร้อยละ 12.2) และอุดมศึกษา จำนวน 10,113 คน (ร้อยละ 8.0) ตามลำดับ (แผนภูมิ 3-8) (ตารางภาคผนวก 8)

แผนภูมิ 3-8 แสดงการศึกษาของแรงงานนอกระบบจังหวัดชัยนาท ปี 2558

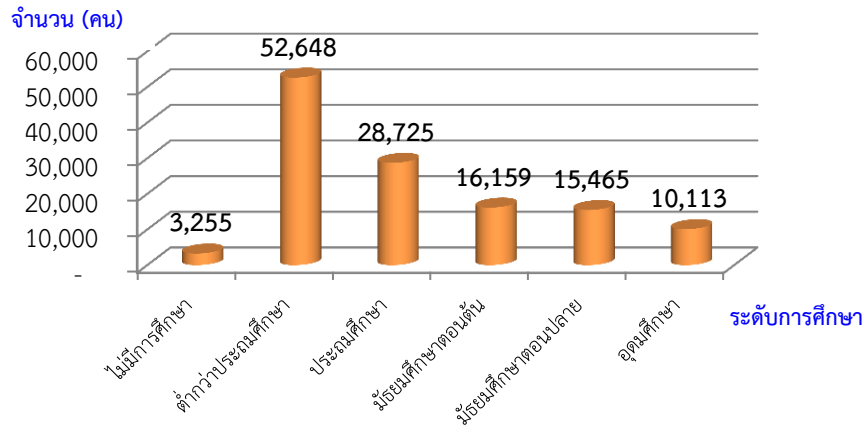

ที่มา : สำนักงานสถิติจังหวัดชัยนาท ข้อมูลรายปี 2558

สำหรับอาชีพของแรงงานนอกระบบส่วนใหญ่จะทำงานในด้านการเกษตรและประมง จำนวน 68,807 คน (ร้อยละ 56.22) รองลงมา อาชีพพื้นฐานต่าง ๆ จำนวน 18,887 คน (ร้อยละ 15.43) พนักงานบริการ จำนวน 18,601 คน (ร้อยละ 15.20) ด้านความสามารถทางฝีมือ จำนวน 12,958 คน (ร้อยละ 10.59) และ ผู้ปฏิบัติงานโรงงานเครื่องจักร จำนวน 3,128 คน (ร้อยละ 2.56) (แผนภูมิ 3-9) (ตารางภาคผนวก 9)

แผนภูมิ 3-9 แสดงอาชีพของแรงงานนอกระบบจังหวัดชัยนาท ปี 2558

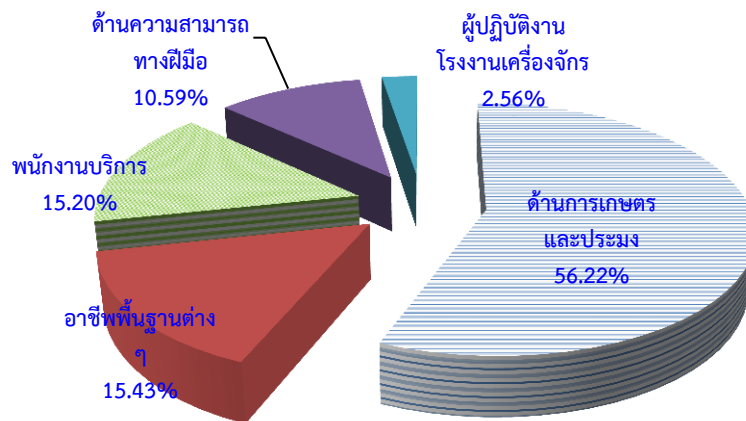

ที่มา : สำนักงานสถิติจังหวัดชัยนาท ข้อมูลรายปี 2558

ส่วนการทำงานในภาคอุตสาหกรรมนั้น แรงงานนอกระบบจังหวัดชัยนาท จะทำงานในกิจกรรมการขายส่ง การขายปลีก มากที่สุด เป็นจำนวน 17,550 คน (ร้อยละ 34.96) รองลงมาคือ ที่พักแรมและบริการด้านอาหาร จำนวน 9,100 คน (ร้อยละ 17.92) และการผลิต จำนวน 8,186 คน (ร้อยละ 18.31) (แผนภูมิ 3-10) (ตารางภาคผนวก 10)

แผนภูมิ 3-10 แสดงอุตสาหกรรมการทำงานของแรงงานนอกระบบจังหวัดชัยนาท ปี 2558

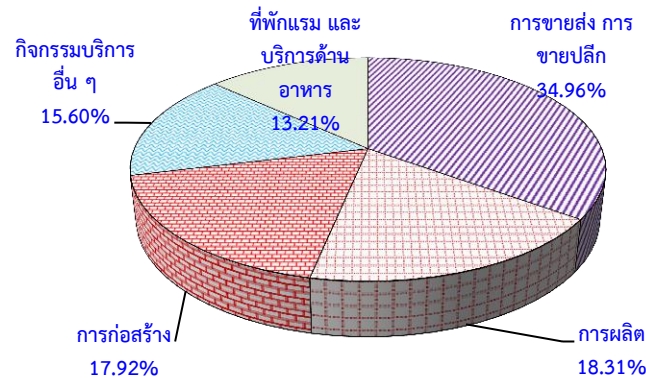

ที่มา : สำนักงานสถิติจังหวัดชัยนาท ข้อมูลรายปี 2558

ปัญหาของแรงงานนอกระบบที่มีปัญหามาก 3 อันดับแรกของปี 2556-2558 คือ ปัญหาเกี่ยวกับค่าตอบแทน การทำงานไม่ต่อเนื่อง และงานหนัก ส่วนปัญหาของแรงงานนอกระบบ ปี 2555 ที่มีปัญหามาก 3 อันดับแรก คือ งานไม่ต่อเนื่อง ค่าตอบแทน และไม่มีสวัสดิการ เนื่องจากยังไม่มีหลักประกันทางสังคมเพราะผู้ประกันตนตามมาตรา 40 ของ พ.ร.บ.ประกันสังคมมีผลใช้บังคับตั้งแต่วันที่ 2 กันยายน 2556 (ตารางที่ 3-2)

ตารางที่ 3-2 แสดงจำนวนแรงงานนอกระบบ จำแนกตามปัญหาจากการทำงาน พ.ศ.2555-2558

ปี พ.ศ.	ยอดรวม	ปัญหาจากการทำงาน							
		ค่าตอบแทน	งานหนัก	ทำงานไม่ตรงเวลาปกติ	งานไม่ต่อเนื่อง	ชั่วโมงทำงานมากเกินไป	ไม่มีวันหยุด	ลาพักผ่อนไม่ได้	ไม่มีสวัสดิการ
พ.ศ.2555	20,963	7,149	2,047	-	7,389	90	250	194	3,484
พ.ศ.2556	12,458	3,662	2,802	348	4,692	-	46	-	908
พ.ศ.2557	23,915	11,999	1,061	474	8,531	78	650	295	730
พ.ศ.2558	29,916	13,963	2,380	-	10,374	87	-	-	748

ที่มา : สำนักงานสถิติจังหวัดชัยนาท

ส่วนปัญหาความไม่ปลอดภัยในการทำงานที่แรงงานนอกระบบประสบมากที่สุด 3 อันดับแรกของปี 2555-2557 คือ ได้รับสารเคมีเป็นพิษ เครื่องจักร เครื่องมือที่เป็นอันตราย และได้รับอันตรายต่อระบบหู/ระบบตา และในปี 2558 พบว่าปัญหาความไม่ปลอดภัยในการทำงานที่แรงงานนอกระบบประสบมากที่สุด 3 อันดับแรกคือ ได้รับสารเคมีเป็นพิษ ไม่ทราบ (ไม่ระบุสาเหตุ) และได้รับอันตรายต่อระบบหู/ระบบตา (ตารางที่ 3-3)

ตารางที่ 3-3 แสดงจำนวนแรงงานนอกระบบ จำแนกตามปัญหาความไม่ปลอดภัยในการทำงาน พ.ศ.2555-2558

ปี พ.ศ.	ยอดรวม	ปัญหาความไม่ปลอดภัยในการทำงาน						
		ได้รับสารเคมีเป็นพิษ	เครื่องจักร เครื่องมือที่เป็นอันตราย	ได้รับอันตรายต่อระบบหู/ระบบตา	ทำงานในที่สูง/ใต้น้ำ/ใต้ดิน	ความไม่สงบ/ก่อการร้าย	อื่น ๆ	ไม่ทราบ
พ.ศ.2555	18,207	12,722	4,259	691	305	230	-	-
พ.ศ.2556	23,288	18,721	4,231	80	183	-	72	-
พ.ศ.2557	13,213	9,004	3,753	168	193	-	-	95
พ.ศ.2558	8,392	4,622	750	169	486	-	-	2,364

ที่มา : สำนักงานสถิติจังหวัดชัยนาท

สำหรับปัญหาสภาพแวดล้อมในการทำงานที่แรงงานนอกระบบประสบมากที่สุด 3 อันดับแรก ของปี 2555-2557 คือ ฝุ่นละอองและควัน กลิ่น แสงสว่างไม่เพียงพอ และอิริยาบถในการทำงาน และในปี 2558 พบว่าปัญหาสภาพแวดล้อมในการทำงานที่แรงงานนอกระบบประสบมากที่สุด 3 อันดับแรกคือ ได้รับสารเคมี เป็นพิษ ไม่ทราบ (ไม่ระบุสาเหตุ) และเครื่องจักร เครื่องมือที่เป็นอันตราย (ตารางที่ 3-4)

ตารางที่ 3-4 แสดงจำนวนแรงงานนอกระบบ จำแนกตามปัญหาจากสภาพแวดล้อมในการทำงาน พ.ศ.2555-2558

ปี พ.ศ.	ยอดรวม	ปัญหาจากสภาพแวดล้อมในการทำงาน								
		สถานที่ทำงาน	สถานที่ทำงาน	สถานที่ทำงาน	อิริยาบถใน	ฝุ่นละออง	เสียงดัง	แสงสว่าง	อื่น ๆ	ไม่ทราบ
		คับแคบ	ไม่สะอาด	อากาศไม่ถ่ายเท	การทำงาน	ควัน กลิ่น	ไม่เพียงพอ			
พ.ศ.2555	9,979	-	1,801	150	2,241	3,312	-	2,475	-	-
พ.ศ.2556	8,941	1,189	615	-	681	3,394	459	2,530	72	-
พ.ศ.2557	7,897	-	1,002	-	1,646	2,802	-	2,351	-	95
พ.ศ.2558	7,156	423	140	83	223	1,343	372	1,214	995	2,364

ที่มา : สำนักงานสถิติจังหวัดชัยนาท

การส่งเสริมการมีงานทำ

1) การจัดหางานในประเทศ

ภารกิจการส่งเสริมให้ประชาชนมีงานทำเป็นภารกิจหลักหนึ่งของกระทรวงแรงงาน ซึ่งดำเนินการโดยสำนักงานจัดหางานจังหวัด มีการส่งเสริมการมีงานทำในรูปแบบการจัดหางานทั้งในประเทศและต่างประเทศ ในช่วงไตรมาส 3 ปี 2559 มีตำแหน่งงานว่าง ที่แจ้งผ่านสำนักงานจัดหางานจังหวัดชัยนาท จำนวน 168 อัตรา ซึ่งมีสัดส่วนที่ลดลงจากไตรมาสที่แล้ว ที่มีตำแหน่งงานว่าง จำนวน 279 อัตรา ในส่วนของผู้ลงทะเบียนสมัครงาน ในไตรมาสนี้มีจำนวน 167 คน ลดลงจากไตรมาสที่แล้วที่มีจำนวน 538 คน ขณะที่ได้รับการบรรจุงาน มีจำนวน 209 คน ลดลงจากไตรมาสที่แล้วที่มีจำนวน 280 คน ทั้งนี้ การที่จำนวนตำแหน่งงานว่าง ผู้สมัครงาน และผู้บรรจุงาน ในไตรมาสนี้มีสัดส่วนที่ลดลง น่าจะมีสาเหตุมาจากเป็นช่วงฤดูเริ่มการเพาะปลูกข้าว ทำให้มีจำนวนผู้ว่างงาน ลดลงขึ้น (แผนภูมิ 3-11)

แผนภูมิ 3-11 แสดงเปรียบเทียบตำแหน่งงานว่าง/การสมัครงาน/การบรรจุงาน

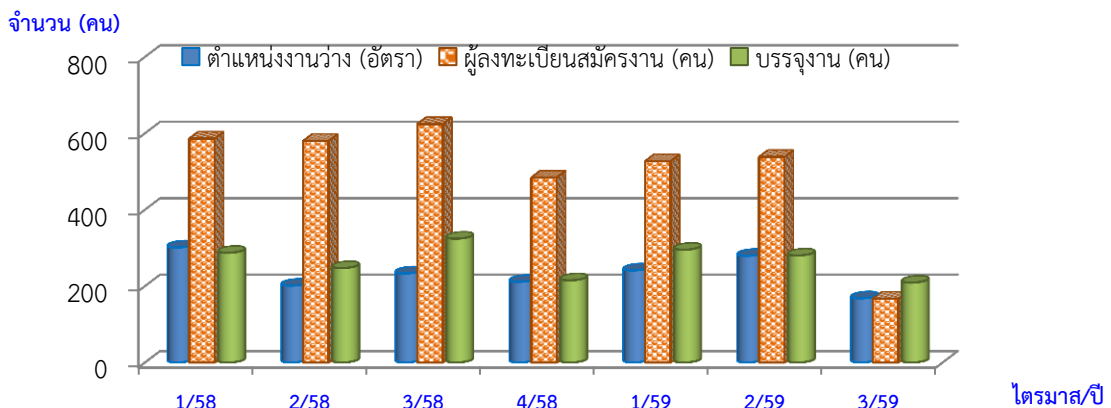

ที่มา : สำนักงานจัดหางานจังหวัดชัยนาท

สำหรับตำแหน่งงานว่างไตรมาสนี้ พบว่า นายจ้างระบุว่ารับเพศชาย จำนวน 7 อัตรา (ร้อยละ 4.17) ระบุเพศหญิง 75 อัตรา (ร้อยละ 44.64) และไม่ระบุเพศ จำนวน 86 อัตรา (ร้อยละ 51.19) การที่ตำแหน่งงานว่างไม่ระบุเพศ แสดงให้เห็นว่านายจ้าง มีความคิดว่าเพศหญิงหรือชายก็สามารถทำงานได้เช่นเดียวกัน ในอีกประการหนึ่งนายจ้างอาจเห็นว่าการไม่ระบุเพศจะเป็นผลดีเพราะมีโอกาสคัดเลือกบุคคลากรเข้ามาทำงานได้หลากหลาย (แผนภูมิ 3-12)

แผนภูมิ 3-12 แสดงตำแหน่งงานว่างในจังหวัดชัยนาทแยกตามเพศ

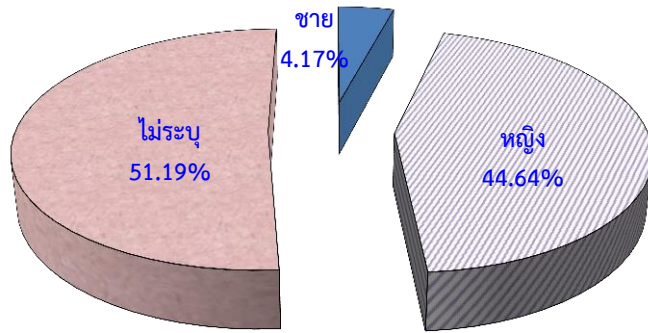

ที่มา : สำนักงานจัดหางานจังหวัดชัยนาท

เมื่อพิจารณาถึงจำนวนผู้มาลงทะเบียนสมัครงานในไตรมาสนี้ พบว่ามีจำนวนทั้งสิ้น 167 คน เป็นเพศชาย 33 คน (ร้อยละ 19.76) และเป็นเพศหญิง 134 คน (ร้อยละ 80.24) และการบรรจุนานมีผู้ได้รับการบรรจุนานทั้งสิ้น 209 คน โดยสัดส่วนของการบรรจุนานเพศชายจะได้รับการบรรจุนานน้อยกว่าเพศหญิง กล่าวคือ ผู้บรรจุนานเพศชายมีสัดส่วนร้อยละ 19.62 (41 คน) ขณะที่เพศหญิงมีร้อยละ 80.38 (168 คน) ซึ่งสอดคล้องกับตำแหน่งงานว่างที่ระบุว่าต้องการเพศหญิงมากกว่าเพศชาย (แผนภูมิ 3-13)

แผนภูมิ 3-13 แสดงตำแหน่งงานว่าง/ผู้สมัครงาน และการบรรจุนานในจังหวัดชัยนาท จำแนกตามเพศ

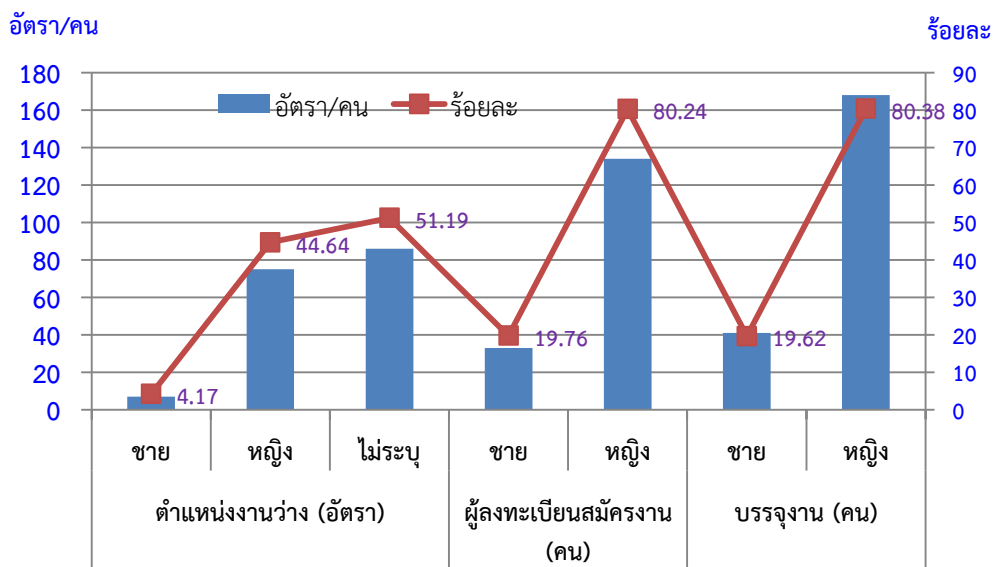

ที่มา : สำนักงานจัดหางานจังหวัดชัยนาท

สำหรับตำแหน่งงานว่างตามระดับการศึกษา ไตรมาสนี้พบว่า ตำแหน่งงานในระดับมัธยมศึกษา มีจำนวนมากที่สุด คือ จำนวน 60 อัตรา (ร้อยละ 35.71) รองลงมาเป็น ระดับ ปวช. จำนวน 33 อัตรา (ร้อยละ 19.64) ระดับประถมศึกษาและต่ำกว่า จำนวน 32 อัตรา (ร้อยละ 19.05) ระดับ ปวส. จำนวน 31 อัตรา (ร้อยละ 18.45) ระดับปริญญาตรี จำนวน 7 อัตรา (ร้อยละ 4.17) และระดับอนุปริญญา จำนวน 5 อัตรา (ร้อยละ 2.98) สำหรับระดับปริญญาโท ไม่มีความต้องการแรงงาน แสดงให้เห็นว่าตลาดแรงงานมีความต้องการแรงงานไร้ฝีมือจำนวนมาก ขณะที่ผู้สมัครงานในไตรมาสนี้ ส่วนใหญ่เป็นผู้ที่มีการศึกษาระดับมัธยมศึกษามากที่สุด คือ จำนวน 97 คน (ร้อยละ 58.08) ซึ่งตรงกับความต้องการของตลาดแรงงาน รองลงมาเป็นระดับประถมศึกษา และต่ำกว่า จำนวน 54 คน (ร้อยละ 32.32) ระดับ ปวช. จำนวน 7 คน (ร้อยละ 4.19) ระดับ ปวส. จำนวน 4 คน (ร้อยละ 2.40) ระดับปริญญาตรี จำนวน 4 คน (ร้อยละ 2.40) และระดับอนุปริญญา จำนวน 1 คน (ร้อยละ 0.60) และการบรรจุกงานในไตรมาสนี้ ระดับมัธยมศึกษาได้รับการบรรจุกงานมากที่สุด จำนวน 127 คน (ร้อยละ 60.77) รองลงมาคือระดับประถมศึกษาและต่ำกว่า จำนวน 62 คน (ร้อยละ 29.67) ระดับ ปวช. จำนวน 10 คน (ร้อยละ 4.78) ระดับปริญญาตรี จำนวน 7 คน (ร้อยละ 3.35) และระดับ ปวส. จำนวน 3 คน (ร้อยละ 1.44) ตามลำดับ (ตารางที่ 3-5) (ตารางภาคผนวก 11)

ตารางที่ 3-5 แสดงตำแหน่งงานว่าง/ผู้สมัครงาน และการบรรจุกงานในจังหวัดชัยนาท
จำแนกตามระดับการศึกษา ไตรมาส 3 ปี 2559

วุฒิการศึกษา	ตำแหน่งงานว่าง (อัตรา)	ร้อยละ	ผู้สมัครงาน (คน)	ร้อยละ	บรรจุกงาน (คน)	ร้อยละ
ประถมศึกษาและต่ำกว่า	32	19.05	54	32.34	62	29.67
มัธยมศึกษา	60	35.71	97	58.08	127	60.77
ปวช.	33	19.64	7	4.19	10	4.78
ปวส.	31	18.45	4	2.40	3	1.44
อนุปริญญา	5	2.98	1	0.60	0	0.00
ปริญญาตรี	7	4.17	4	2.40	7	3.35
ปริญญาโท	0	0.00	0	0.00	0	0.00
อื่น ๆ	0	0.00	0	0.00	0	0.00
รวม	168	100.00	167	100	209	100

ที่มา : สำนักงานจัดหางานจังหวัดชัยนาท

จากแผนภูมิข้างต้น ประเด็นที่น่าสังเกต คือ ในไตรมาสนี้ตำแหน่งงานว่างระดับมัธยมศึกษา และระดับประถมศึกษาและต่ำกว่ามีสัดส่วนน้อยกว่าจำนวนผู้สมัครงาน โดยเฉพาะอย่างยิ่งระดับมัธยมศึกษา มีสัดส่วนตำแหน่งงานว่างน้อยกว่าผู้สมัครงานถึงร้อยละ 30.14

ด้านอาชีพพบว่าไตรมาสนี้ อาชีพที่มีตำแหน่งงานว่างมากที่สุด คือ

- 1) อาชีพพื้นฐานต่าง ๆ ได้แก่ อาชีพด้านการขายและการให้บริการ เช่น ผู้จำหน่ายสินค้าอาหาร ผู้ส่งเอกสาร เป็นต้น จำนวน 207 อัตรา (ร้อยละ 74.19)
- 2) ผู้ปฏิบัติการโรงงานและเครื่องจักรและผู้ปฏิบัติงานด้านการประกอบ จำนวน 23 อัตรา (ร้อยละ 8.24)
- 3) ผู้ประกอบวิชาชีพด้านเทคนิคสาขาต่างๆและอาชีพที่เกี่ยวข้อง จำนวน 17 อัตรา (ร้อยละ 6.09)

4) ผู้ปฏิบัติงานด้านความสามารถทางฝีมือและธุรกิจการค้าที่เกี่ยวข้อง จำนวน 12 อัตรา (ร้อยละ 4.30)

5) เสมียน จำนวน 9 อัตรา (ร้อยละ 3.23) (ตารางที่ 3-6)

ตารางที่ 3-6 แสดงตำแหน่งงานว่างในจังหวัดชัยนาท จำแนกตามอาชีพ ไตรมาส 3 ปี 2559

ประเภทอาชีพ	ตำแหน่งงานว่าง (อัตรา)	ร้อยละ	ผู้สมัครงาน (คน)	ร้อยละ	บรรจุงาน (คน)	ร้อยละ
ผู้บัญญัติกฎหมาย ข้าราชการระดับอาวุโส	0	0.00	0	0.00	0	0.00
ผู้ประกอบการวิชาชีพด้านต่าง ๆ	0	0.00	0	0.00	1	0.48
ช่างเทคนิคและผู้ปฏิบัติงานที่เกี่ยวข้อง	2	1.19	1	0.60	2	0.96
เสมียน เจ้าหน้าที่	4	2.38	3	1.80	3	1.44
พนักงานบริการ พนักงานขายในร้านค้าและ ตลาด	1	0.60	1	0.60	2	0.96
ผู้ปฏิบัติงานฝีมือด้านการเกษตรและประมง (แปรรูป ขั้นพื้นฐาน)	0	0.00	0	0.00	0	0.00
ผู้ปฏิบัติงานโดยใช้ฝีมือในธุรกิจต่าง ๆ	3	1.79	3	1.80	1	0.48
ผู้ปฏิบัติงานในโรงงาน ผู้ควบคุมเครื่องจักรแล ผู้ปฏิบัติงานด้านการประกอบ	111	66.07	90	53.89	118	56.73
อาชีพพื้นฐาน	47	27.98	69	41.32	82	39.42
ผู้ฝึกงาน	0	0.00	0	0.00	0	0.00
รวม	168	100.00	167	100	208	100

ที่มา : สำนักงานจัดหางานจังหวัดชัยนาท

สำหรับอาชีพที่มีผู้สมัครงานสูงสุดคือ คนงานซึ่งมิได้จำแนกไว้ในหมวดอื่น จำนวน 197 คน (ร้อยละ 36.62) รองลงมาคือ เสมียน จำนวน 122 คน (ร้อยละ 22.68) และอาชีพขั้นพื้นฐานต่างๆ ในด้านการขาย และการให้บริการ จำนวน 58 คน (ร้อยละ 10.78) ส่วนการบรรจุงาน มีการบรรจุงานในอาชีพพื้นฐานต่าง ๆ มากที่สุด จำนวน 217 คน (ร้อยละ 77.50) รองลงมาคือ เสมียน จำนวน 17 คน (ร้อยละ 6.07) และผู้ปฏิบัติการโรงงานและเครื่องจักรและผู้ปฏิบัติงานด้านการประกอบ จำนวน 15 คน (ร้อยละ 5.36) ตามลำดับ (ตารางที่ 3-7) (ตารางภาคผนวก 12)

ตารางที่ 3-7 แสดงผู้สมัครงานในจังหวัดชัยนาท จำแนกตามอาชีพ (5 อันดับ)

ประเภทอุตสาหกรรม	ตำแหน่งงานว่าง		บรรจุงาน	
	จำนวน (อัตรา)	ร้อยละ	จำนวน (คน)	ร้อยละ
การผลิต	153	91.07	166	79.81
การขายส่ง การขายปลีก การซ่อมแซมยานยนต์ จักรยานยนต์ ของใช้ส่วนบุคคลและของใช้ในครัวเรือน	7	4.17	6	2.88
กิจกรรมการบริหารและการบริการสนับสนุน	5	2.96	33	15.87
ข้อมูลข่าวสารและการสื่อสาร	1	0.59	1	0.48
กิจกรรมทางการเงินและการประกันภัย	1	0.59	2	0.96
รวม	167	0.00	208	100.00

ที่มา : สำนักงานจัดหางานจังหวัดชัยนาท

ช่วงอายุที่เป็นที่ต้องการของตลาดแรงงานในไตรมาสนี้ส่วนใหญ่จะมีอายุระหว่าง 18-24 ปี ต้องการแรงงาน จำนวน 49 อัตรา (ร้อยละ 29.17) รองลงมาคืออายุระหว่าง 30-39 ปี จำนวน 41 อัตรา (ร้อยละ 24.40) และอายุระหว่าง 25-29 ปี จำนวน 40 อัตรา (ร้อยละ 23.81) ขณะเดียวกันผู้สมัครงานส่วนใหญ่ จะมีอายุระหว่าง 18-24 ปี จำนวน 47 คน (ร้อยละ 28.14) รองลงมาคืออายุระหว่าง 40-49 ปี จำนวน 46 คน (ร้อยละ 27.54) และอายุระหว่าง 30-39 ปี จำนวน 35 คน (ร้อยละ 20.96) ตามลำดับ และผู้มีอายุระหว่าง 40-59 ปี ได้รับการบรรจุงานสูงสุด จำนวน 59 คน (ร้อยละ 28.23) รองลงมาคืออายุระหว่าง 30-39 ปี จำนวน 57 คน (ร้อยละ 27.27) และอายุระหว่าง 18-24 ปี จำนวน 51 คน (ร้อยละ 24.40) ตามลำดับ (แผนภูมิ 3-14) (ตารางภาคผนวก 13)

แผนภูมิ 3-14 แสดงการบรรจุงานจังหวัดชัยนาท จำแนกตามอายุ

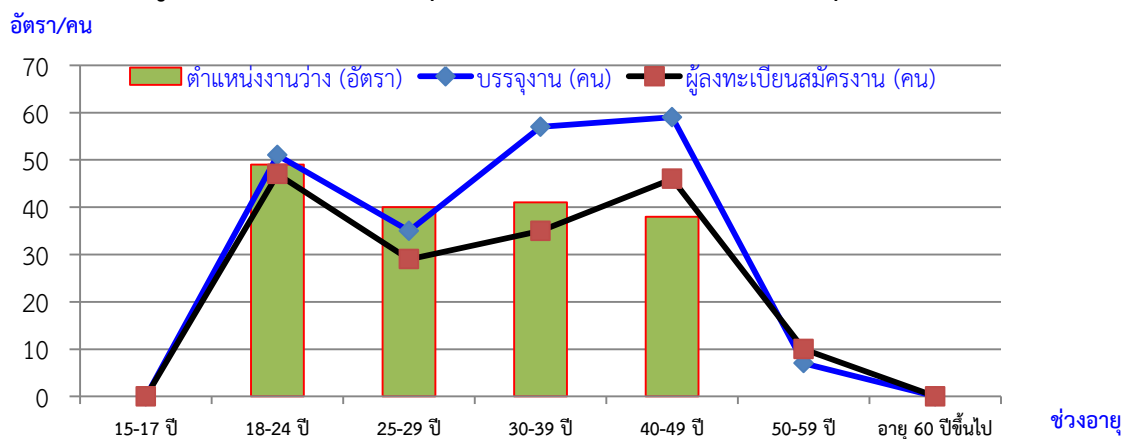

ที่มา : สำนักงานจัดหางานจังหวัดชัยนาท

2) แรงงานต่างด้าว

จำนวนแรงงานต่างด้าวที่เข้ามาทำงานอย่างถูกต้องตามกฎหมาย ณ เดือนกันยายน 2559 มีจำนวนทั้งสิ้น 2,258 คน ซึ่งเพิ่มขึ้นจากไตรมาสก่อนร้อยละ 32.37 (1,527 คน) และเมื่อเทียบกับไตรมาสเดียวกันของปี 2558 พบว่ามีแรงงานต่างด้าวที่เข้ามาทำงานอย่างถูกต้องตามกฎหมายเพิ่มขึ้นเช่นกัน (แผนภูมิ 3-15)

แผนภูมิ 3-15 แสดงแรงงานต่างด้าวถูกกฎหมายจังหวัดชัยนาท

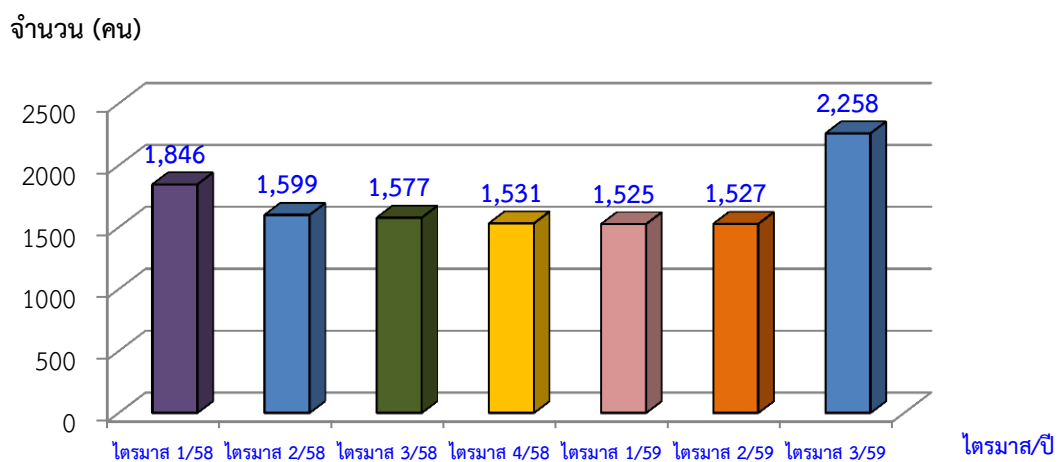

ที่มา : สำนักงานจัดหางานจังหวัดชัยนาท

สำหรับแรงงานต่างด้าวถูกกฎหมาย 3 สัญชาติ พบว่า มีจำนวนแรงงานสัญชาติเมียนมา มากที่สุด คือจำนวน 1,652 คน (ร้อยละ 76.94) รองลงมาคือสัญชาติกัมพูชา จำนวน 417 คน (ร้อยละ 19.42) และสัญชาติลาว จำนวน 78 คน (ร้อยละ 3.63) ของจำนวนแรงงานต่างด้าว 3 สัญชาติ (แผนภูมิ 3-16)

แผนภูมิ 3-16 แสดงแรงงานต่างด้าวถูกกฎหมาย จำแนก 3 สัญชาติ จังหวัดชัยนาท

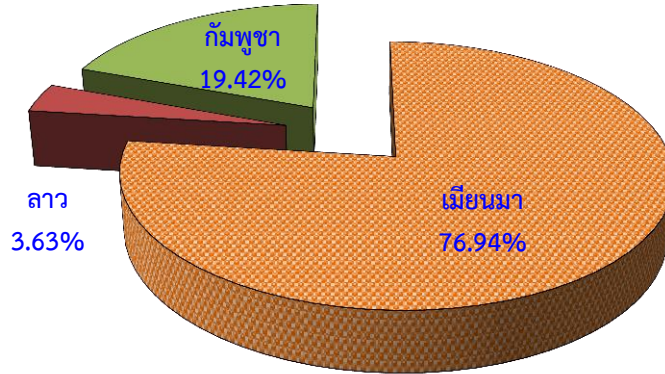

ที่มา : สำนักงานจัดหางานจังหวัดชัยนาท

ส่วนแรงงานต่างด้าวจังหวัดชัยนาท จำแนกตามประเภทการได้รับอนุญาต ณ เดือนกันยายน 2559 พบว่า เป็นการได้รับอนุญาตตามประกาศ ศสช. มากที่สุด คือ จำนวน 1,229 คน (ร้อยละ 54.43) รองลงมา คือ ประเภทชั่วคราว จำนวน 979 คน (ร้อยละ 43.36) แยกเป็น ประเภททั่วไป มาตรา 9 มีจำนวน 61 คน ประเภทนำเข้าตาม MOU จำนวน 53 คน และประเภทพิสูจน์สัญชาติ จำนวน 865 คน และประเภทที่อยู่ในความดูแลของกระทรวงมหาดไทย จำนวน 50 คน (ร้อยละ 2.21) (ตารางที่ 3-8) (แผนภูมิ 3-17)

ตารางที่ 3-8 แสดงจำนวนแรงงานต่างด้าวจังหวัดชัยนาท
จำแนกตามประเภทการได้รับอนุญาต และเพศ ณ เดือนกันยายน 2559

ประเภทการได้รับอนุญาต	ชาย	หญิง	รวม
1. ประเภทตลอดชีพ	-	-	-
2. ประเภทส่งเสริมการลงทุน	-	-	-
3. ประเภทชั่วคราว	629	350	979
3.1 ประเภททั่วไป มาตรา 9	42	19	61
3.2 ประเภทนำเข้าตาม MOU	37	16	53
3.3 ประเภทพิสูจน์สัญชาติ	550	315	865
4. ประเภทที่อยู่ในความดูแลของกระทรวงมหาดไทย	24	26	50
5. ตามประกาศ ศสช.	717	512	1,229
รวม	1,370	888	2,258

ที่มา : สำนักงานจัดหางานจังหวัดชัยนาท

แผนภูมิ 3-17 แสดงแรงงานต่างด้าวถูกกฎหมาย จำแนกตามประเภทการได้รับอนุญาต
จังหวัดชัยนาท

จำนวน (คน)

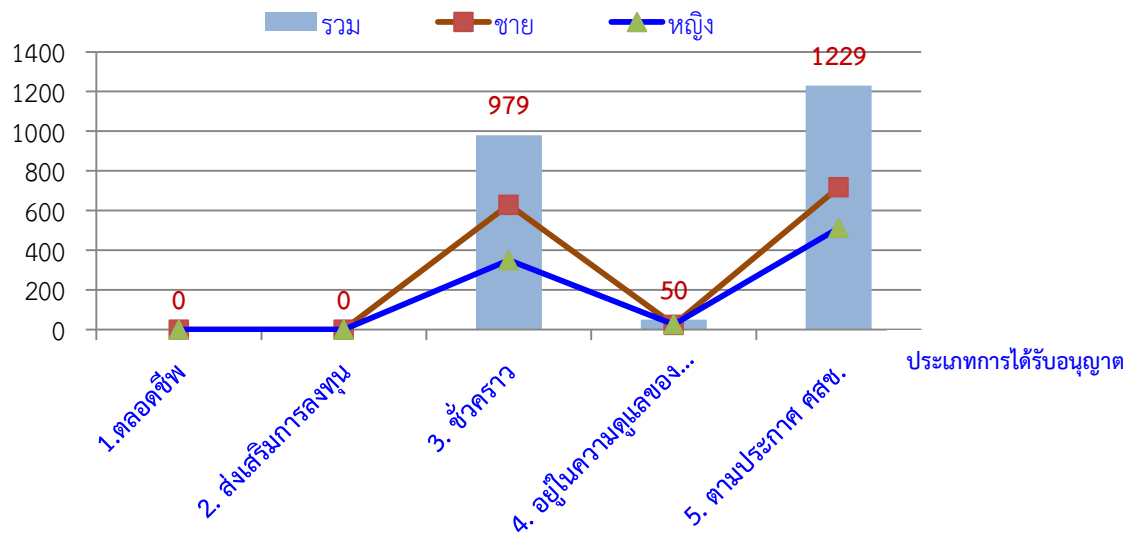

ที่มา : สำนักงานจัดหางานจังหวัดชัยนาท

3) แรงงานไทยในต่างประเทศ

แรงงานไทยที่ลงทะเบียนไปทำงานต่างประเทศในไตรมาสนี้ พบว่า มีจำนวน 19 คน มากกว่าไตรมาสที่แล้วที่มีจำนวน 16 คน และการเดินทางกลับไปทำงาน (Re-Entry) จำนวน 32 คน น้อยกว่าไตรมาสที่แล้วที่มีจำนวน 33 คน ส่วนการเดินทางด้วยตนเองไม่มี เมื่อเทียบกับไตรมาสเดียวกันของปี 2558 พบว่าแรงงานไทยที่ลงทะเบียนไปทำงานต่างประเทศ จำนวน 18 คน การเดินทางกลับไปทำงาน (Re-Entry) จำนวน 21 คน ส่วนการเดินทางด้วยตนเองไม่มี แรงงานส่วนใหญ่ที่นิยมไปทำงานต่างประเทศจะเป็นแรงงานระดับล่างหรือ ไร้ฝีมือ (ตารางที่ 3-9 และตารางที่ 3-10)

ตารางที่ 3-9 แสดงจำนวนแรงงานไทยที่ลงทะเบียนแจ้งความประสงค์เดินทางไปทำงานต่างประเทศ จำแนกตามระดับการศึกษา

วุฒิการศึกษา	ปี 2558			ปี 2559		
	ไตรมาส 2	ไตรมาส 3	ไตรมาส 4	ไตรมาส 1	ไตรมาส 2	ไตรมาส 3
ประถมศึกษาและต่ำกว่า	1	6	3	2	2	1
มัธยมศึกษา	3	8	6	10	13	9
ปวช./ปวส./อนุปริญญา	2	1	4	3	1	6
ปริญญาตรี	0	3	0	1	0	3
ปริญญาโท	0	0	0	0	0	0
ปริญญาเอก	0	0	0	0	0	0
รวม	6	18	13	16	16	19

ที่มา : สำนักงานจัดหางานจังหวัดชัยนาท

ตารางที่ 3-10 แสดงจำนวนแรงงานไทยที่เดินทางไปทำงานต่างประเทศ จำแนกตามวิธีการเดินทาง

ประเภทการเดินทาง	ปี 2558			ปี 2559		
	ไตรมาส 2	ไตรมาส 3	ไตรมาส 4	ไตรมาส 1	ไตรมาส 2	ไตรมาส 3
การเดินทางไปทำงานต่างประเทศ	0	0	0	0	0	0
บริษัทจัดหางานจัดส่ง	0	0	0	0	0	0
Re-Entry VISA	29	21	27	27	33	32
เดินทางด้วยตนเอง	0	0	0	0	0	0
นายจ้างพาไปฝึกงาน	0	0	0	0	0	0
กรมการจัดหางานส่ง	0	0	0	0	0	0
รวม	29	21	27	27	33	32

ที่มา : สำนักงานจัดหางานจังหวัดชัยนาท

การพัฒนาศักยภาพแรงงาน

การพัฒนาศักยภาพแรงงาน ในช่วงไตรมาส 3 ปี 2559 ศูนย์พัฒนาฝีมือแรงงานได้ดำเนินการฝึกอบรมพัฒนาผู้ใช้แรงงานในรูปแบบต่าง ๆ ได้แก่ การฝึกเตรียมเข้าทำงาน การฝึกยกระดับฝีมือ และการทดสอบมาตรฐานฝีมือแรงงาน เพื่อเพิ่มศักยภาพฝีมือแรงงานไทยให้มีมาตรฐานฝีมือทัดเทียมประเทศต่าง ๆ ขณะเดียวกันเป็นการพัฒนาทักษะให้สอดคล้องกับความต้องการของตลาดแรงงาน โดยมีผู้เข้าร่วมกิจกรรมทั้งสิ้น 323 คน แยกเป็นกิจกรรมได้ดังนี้

1) การฝึกยกระดับฝีมือแรงงาน จำนวน 159 คน และมีผู้ผ่านการฝึกทั้งสิ้น 159 คน พิจารณาตามกลุ่มอาชีพที่ฝึก พบว่า กลุ่มธุรกิจและบริการ มีการฝึกยกระดับฝีมือแรงงานสูงสุด จำนวน 81 คน (ร้อยละ 50.94) และกลุ่มช่างไฟฟ้า อิเล็กทรอนิกส์ คอมพิวเตอร์ จำนวน 78 คน (ร้อยละ 49.06)

2) การทดสอบมาตรฐานฝีมือแรงงาน จำนวน 75 คน มีผู้ผ่านการฝึกทั้งสิ้น 55 คน พบว่า ในไตรมาสนี้มีเพียงกลุ่มอาชีพเดียวคือ ช่างไฟฟ้า อิเล็กทรอนิกส์ คอมพิวเตอร์

3) กิจกรรมการรับรองความรู้ความสามารถตามพระราชบัญญัติส่งเสริมการพัฒนาฝีมือแรงงาน (ฉบับที่ 2) พ.ศ.2557 กำหนดให้ผู้ปฏิบัติงานในสาขาอาชีพ ตำแหน่งงาน หรือลักษณะงานที่อาจเป็นอันตรายต่อสาธารณะหรือต้องใช้ผู้ที่มีความรู้ ความสามารถ ในอาชีพช่างไฟฟ้าภายในอาคาร ที่มีผลบังคับใช้ 26 ตุลาคม 2559 ต้องได้รับหนังสือรับรองความรู้ความสามารถ ในไตรมาสนี้มีผู้เข้าร่วมการทดสอบ จำนวน 89 คน และผ่านการทดสอบ จำนวน 88 คน (สาขาช่างไฟฟ้าภายในอาคาร ระดับ 1) ที่มา : ศูนย์พัฒนาฝีมือแรงงานจังหวัดชัยนาท

การคุ้มครองแรงงานและสวัสดิการ

1) การตรวจแรงงาน

กระทรวงแรงงานนอกจากมีภารกิจด้านการส่งเสริมการมีงานทำ การพัฒนาฝีมือแรงงาน เพื่อยกระดับฝีมือให้เป็นที่ยอมรับของตลาดแรงงาน และทัดเทียมมาตรฐานสากลแล้วอีกภารกิจหนึ่งที่เกิดขึ้นต่อเนื่องภายหลังการส่งเสริมให้คนมีงานทำแล้ว คือ ภารกิจด้านการคุ้มครองลูกจ้าง นายจ้างให้ได้รับความเป็นธรรมในการจ้างงาน โดยสำนักงานสวัสดิการและคุ้มครองแรงงานจังหวัดชัยนาท หน่วยงานในสังกัดกระทรวงแรงงานเป็นหน่วยงานที่มีบทบาทในการคุ้มครองผู้ใช้แรงงานให้ได้รับความเป็นธรรมจากการจ้างงาน ภายใต้

พระราชบัญญัติคุ้มครองแรงงานเพื่อไม่ให้ถูกเอารัดเอาเปรียบจากนายจ้างโดยมีจุดมุ่งหมายสูงสุด คือ ให้มีคุณภาพชีวิตที่ดีขึ้น ขณะเดียวกันในอีกด้านหนึ่งก็ต้องผดุงไว้ซึ่งความยุติธรรมกับฝ่ายนายจ้าง กล่าวคือ ไม่โอนเอียงไปด้านใดด้านหนึ่ง ทั้งนี้ มาตรการที่จะช่วยให้ผู้ใช้แรงงานได้รับรายได้และสวัสดิการที่เป็นธรรมเพียงพอต่อการดำรงชีวิต รวมถึงได้รับการคุ้มครองแรงงานให้มีคุณภาพชีวิตที่ดีขึ้นได้ คือ การตรวจสอบสถานประกอบการเพื่อให้แน่ใจว่าผู้ใช้แรงงานได้รับการปฏิบัติและดูแลตามกฎหมาย ขณะเดียวกันจะเป็นมาตรการในการกระตุ้นให้สถานประกอบการเอาใจใส่ดูแลลูกจ้างของตนให้มากขึ้นอีกด้วย สำหรับไตรมาส 3 ปี 2559 สำนักงานสวัสดิการและคุ้มครองแรงงานจังหวัดชัยนาท ได้ดำเนินการตรวจสอบสถานประกอบการทั้งสิ้น 61 แห่ง มีลูกจ้างที่ผ่านการตรวจจำนวน 1,096 คน พบว่ามีสถานประกอบการปฏิบัติไม่ถูกต้องตามกฎหมายคุ้มครองแรงงาน จำนวน 13 แห่ง ลูกจ้างจำนวน 889 ราย ทั้งนี้พนักงานตรวจแรงงานได้แนะนำให้ปฏิบัติให้ถูกต้องตามกฎหมายคุ้มครองแรงงานแล้ว (แผนภูมิ 3-18)

แผนภูมิ 3-18 แสดงการตรวจความคุ้มครองแรงงาน ไตรมาส 3 ปี 2559

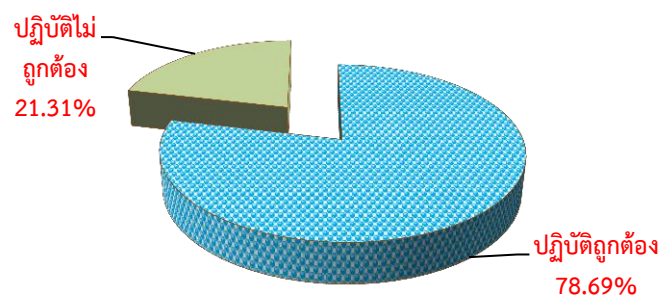

ที่มา : สำนักงานสวัสดิการและคุ้มครองแรงงานจังหวัดชัยนาท

สำหรับการตรวจความปลอดภัยในการทำงาน ซึ่งเป็นเครื่องมือในการคุ้มครองดูแลความปลอดภัย อาชีวอนามัย และสภาพแวดล้อมในการทำงานของลูกจ้าง นอกจากนี้การตรวจความปลอดภัยในการทำงานยังเป็นอีกมาตรการหนึ่งที่น่าดำเนินการเพื่อกระตุ้นส่งเสริมให้เจ้าของสถานประกอบการเห็นความสำคัญ และตระหนักถึงเรื่องความปลอดภัยในการทำงาน เพราะหากการทำงานมีความปลอดภัยย่อมส่งผลถึงคุณภาพชีวิตที่ดีของผู้ใช้แรงงานตามมา เมื่อคนงานมีคุณภาพชีวิตที่ดีจะทำงานอย่างมีความสุขและจะส่งผลต่อผลผลิตที่เพิ่มสูงขึ้นของสถานประกอบการอันนำไปสู่ผลกำไรตามมานั่นเอง ในไตรมาสนี้ สำนักงานสวัสดิการและคุ้มครองแรงงานจังหวัดชัยนาท ได้ดำเนินการตรวจความปลอดภัยในสถานประกอบการทั้งสิ้น 14 แห่ง ลูกจ้างที่ผ่านการตรวจจำนวน 835 คน พบว่าไม่มีสถานประกอบการปฏิบัติไม่ถูกต้องตามกฎหมายความปลอดภัยในการทำงาน (แผนภูมิ 3-19)

แผนภูมิ 3-19 แสดงการตรวจความปลอดภัยในการทำงาน ไตรมาส 3 ปี 2559

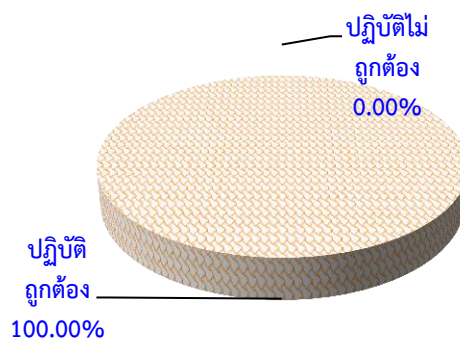

ที่มา : สำนักงานสวัสดิการและคุ้มครองแรงงานจังหวัดชัยนาท

2) การประสบอันตราย/เจ็บป่วยจากการทำงาน

สำหรับการประสบอันตรายหรือเจ็บป่วยเนื่องจากการทำงานในรอบไตรมาส 3 ปี 2559 พบว่าการประสบอันตรายหรือเจ็บป่วยเนื่องมาจากการทำงานทั้งสิ้น 22 ราย โดยส่วนใหญ่เป็นการประสบอันตรายหรือเจ็บป่วยในสถานประกอบการที่มีลูกจ้าง 501-1,000 คน มีจำนวนมากที่สุด 10 ราย (ร้อยละ 45.45) รองลงมาคือ ขนาด 101-200 คน และขนาด 201-500 คน มีจำนวนเท่ากัน คือ 3 ราย (ร้อยละ 13.64) (แผนภูมิ 3-20)

แผนภูมิ 3-20 แสดงผู้ประสบอันตรายหรือเจ็บป่วยเนื่องจากการทำงานในจังหวัดชัยนาท
จำแนกตามขนาดสถานประกอบการ

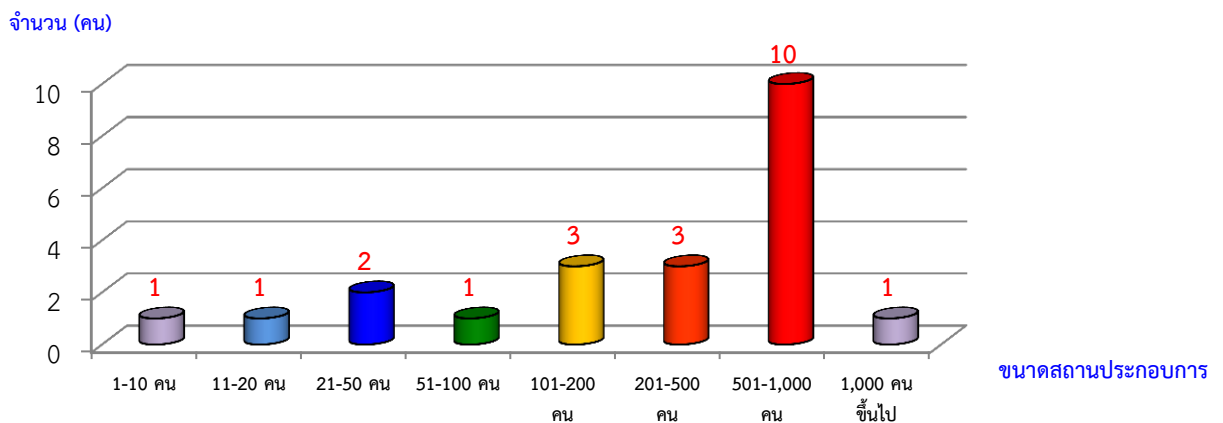

ที่มา : สำนักงานประกันสังคมจังหวัดชัยนาท

เมื่อพิจารณาผู้ประสบอันตรายหรือเจ็บป่วยจากการทำงาน จำนวน 22 ราย ตามประเภทความร้ายแรง พบว่า ส่วนใหญ่จะหยุดงานไม่เกิน 3 วัน มีจำนวน 15 ราย (ร้อยละ 68.18) และหยุดงานเกิน 3 วัน จำนวน 6 ราย (ร้อยละ 27.27) และตาย จำนวน 1 ราย (ร้อยละ 4.55) (แผนภูมิ 3-21)

แผนภูมิ 3-21 แสดงผู้ประสบอันตรายหรือเจ็บป่วยเนื่องจากการทำงานในจังหวัดชัยนาท
จำแนกตามประเภทการประสบอันตราย

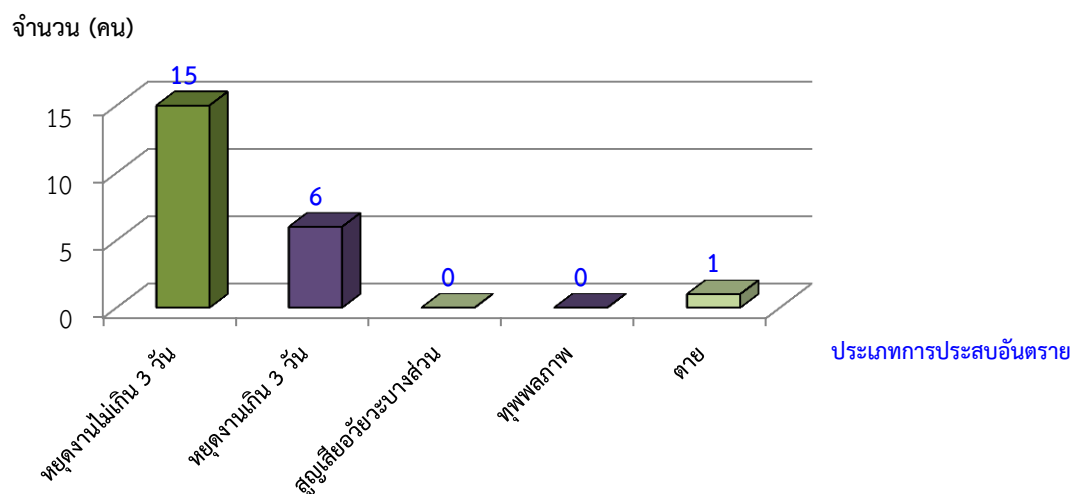

ที่มา : สำนักงานประกันสังคมจังหวัดชัยนาท

สำหรับสาเหตุของการประสบอันตรายเนื่องจากการทำงาน พิจารณาใน 5 อันดับแรกสรุปได้ดังนี้

- 1) วัตถุหรือสิ่งของตัด/บาด/ทิ่มแทง มีจำนวน 9 ราย (ร้อยละ 40.91)
- 2) วัตถุหรือสิ่งของพังทลายหล่นทับ มีจำนวน 4 ราย (ร้อยละ 18.18)
- 3) วัตถุหรือสิ่งของกระแทก/ชน มีจำนวน 3 ราย (ร้อยละ 13.64)
- 4) วัตถุหรือสิ่งของหรือสารเคมีกระเด็นเข้าตา มีจำนวน 1 ราย (ร้อยละ 4.55)
- 5) หกล้ม ลื่นล้ม มีจำนวน 1 ราย (ร้อยละ 4.55) (แผนภูมิ 3-22)

แผนภูมิ 3-22 แสดงสาเหตุการประสบอันตรายเนื่องจากการทำงาน (5 อันดับแรก)

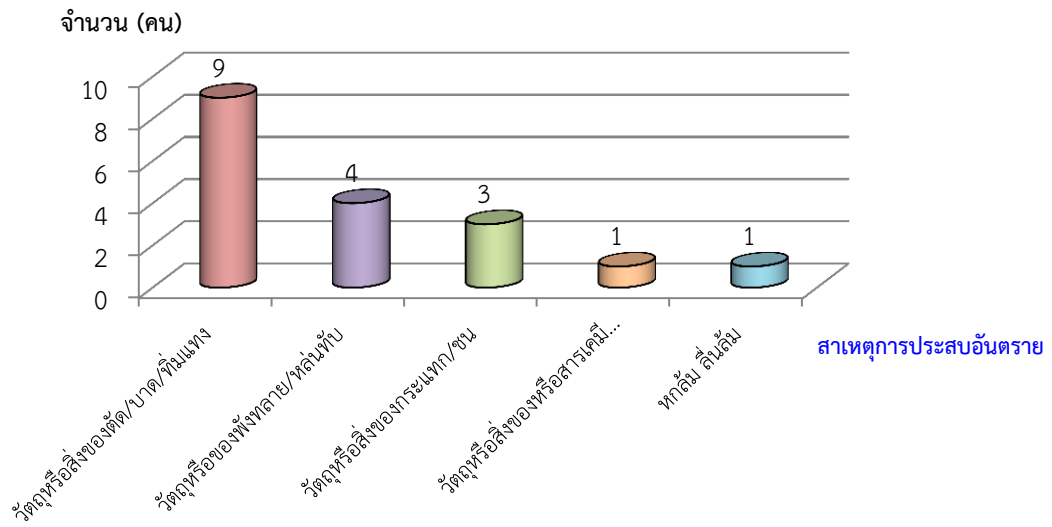

ที่มา : สำนักงานประกันสังคมจังหวัดชัยนาท

3) การแรงงานสัมพันธ์

นอกเหนือจากภารกิจด้านการคุ้มครองแรงงานและดูแลด้านความปลอดภัย ทั้งแก่ลูกจ้างและนายจ้างแล้ว กระทรวงแรงงานโดยสำนักงานสวัสดิการและคุ้มครองแรงงานจังหวัดชัยนาท ยังมีภารกิจในการส่งเสริมและพัฒนาระบบแรงงานสัมพันธ์ ให้เหมาะสมและสอดคล้องกับเศรษฐกิจ สังคม เพื่อป้องกันความขัดแย้งและเสริมสร้างความร่วมมือที่ดีต่อกันระหว่างนายจ้าง ลูกจ้าง และผู้มีส่วนเกี่ยวข้อง โดยมีเป้าหมายหลักเพื่อสร้างสันติสุขในวงการแรงงาน ให้นายจ้างและลูกจ้างไม่เกิดปัญหาขัดแย้งขึ้น เมื่อปัญหาข้อขัดแย้งไม่มี พลังในการขับเคลื่อนงานหรือทีมงานก็จะนำไปสู่การเพิ่มผลผลิตหรือเพิ่มผลิตภาพในการปฏิบัติงาน ลูกจ้างหรือผู้ใช้แรงงานมีความสุขในการทำงาน คุณภาพชีวิตย่อมดีขึ้น ขณะเดียวกันนายจ้างก็มีความสุขเนื่องจากมีผลผลิตเพิ่มขึ้นเป็นผลกำไรตามมา ซึ่งจังหวัดชัยนาทไม่มีข้อเรียกร้องหรือข้อพิพาทแรงงานแต่อย่างใด

4) การสวัสดิการแรงงาน

กิจกรรมที่ช่วยสนับสนุนส่งเสริมให้ผู้ใช้แรงงานมีคุณภาพชีวิตที่ดีขึ้นนอกเหนือจากการตรวจสถานประกอบการเพื่อให้การคุ้มครองให้ผู้ใช้แรงงานตามที่ได้กล่าวมาแล้วนั้น สำนักงานสวัสดิการและคุ้มครองแรงงานจังหวัดชัยนาท ยังมีการส่งเสริมการจัดสวัสดิการแรงงานในสถานประกอบการ โดยในไตรมาส 3 ปี 2559 ได้ดำเนินการส่งเสริมให้สถานประกอบการจัดสวัสดิการในรูปแบบต่าง ๆ แก่ลูกจ้างหรือผู้ใช้แรงงาน ไม่ว่าจะเป็น

การส่งเสริมการให้บริการด้านสวัสดิการแรงงานนอกเหนือจากที่กฎหมายกำหนด หรือมีการส่งเสริมความรู้เกี่ยวกับสวัสดิการแรงงานโดยการอบรมให้ความรู้แก่นายจ้าง ลูกจ้าง ผู้ใช้แรงงาน เป็นต้น

5) การเลิกจ้างแรงงาน

สำนักงานประกันสังคมจังหวัดชัยนาทรายงานสถานการณ์เลิกจ้าง ไตรมาส 3 ปี 2559 มีสถานประกอบการที่เลิกกิจการ / เลิกจ้างลูกจ้าง จำนวน 3 แห่ง เลิกจ้างลูกจ้าง จำนวน 11 คน

การประกันสังคม

ภารกิจด้านการประกันสังคมเป็นอีกภารกิจที่กระทรวงแรงงาน โดยสำนักงานประกันสังคมจังหวัดชัยนาท มีหน้าที่ต้องดูแลผู้ใช้แรงงานเพื่อให้มีคุณภาพชีวิตที่ดีขึ้นและมีหลักประกันชีวิตที่มั่นคงเมื่อยามแก่ชราอีกด้วย ข้อมูล ณ เดือนกันยายน 2559 พบว่า มีสถานประกอบการที่ขึ้นทะเบียนประกันสังคมทั้งสิ้น 966 แห่ง ผู้ประกันตนทั้งสิ้น 34,174 ราย แยกเป็น ผู้ประกันตามมาตรา 33 ทั้งสิ้น 16,686 ราย โดยส่วนใหญ่เป็นสถานประกอบการขนาด น้อยกว่า 10 คน เป็นจำนวน 667 แห่ง คิดเป็นร้อยละ 69.05 (ตารางที่ 3-11)

ตารางที่ 3-11 แสดงจำนวนสถานประกอบการและลูกจ้างที่ขึ้นทะเบียนประกันสังคมในจังหวัดชัยนาท

ขนาดสถานประกอบการ	สถานประกอบการ (แห่ง)	ผู้ประกันตน (คน)
น้อยกว่า 10 คน	667	2,207
11-20 คน	138	1,786
21-50 คน	84	2,524
51-100 คน	33	1,100
101-200 คน	13	1,061
201-500 คน	26	4,493
501-1,000 คน	4	2,390
1,000 คนขึ้นไป	1	1,125
ผู้ประกันตน มาตรา 39		3,860
ผู้ประกันตน มาตรา 40		13,628
รวม	966	34,174

ที่มา : สำนักงานประกันสังคมจังหวัดชัยนาท

ปัจจุบันจังหวัดชัยนาท มีสถานพยาบาลในสังกัดประกันสังคมที่เป็นสถานพยาบาลของรัฐบาล จำนวน 1 แห่ง คือโรงพยาบาลชัยนาทนเรนทร

การให้บริการของกองทุนประกันสังคม พิจารณาตามประเภทของประโยชน์ทดแทน ซึ่งมี 7 กรณี ได้แก่ เจ็บป่วย คลอดบุตร ทูพลภาพ ตาย สงเคราะห์บุตร ชราภาพ และว่างงาน พบว่า จำนวนผู้ใช้บริการมีทั้งสิ้น 2,559 ราย (ร้อยละ 7.45) ของผู้ประกันตนทั้งหมด ซึ่งจำนวนผู้ใช้บริการในไตรมาสนี้ลดลงจากไตรมาสที่แล้วที่มีจำนวน 2,589 ราย สำหรับประเภทประโยชน์ทดแทนที่ผู้ประกันตนใช้บริการสูงสุดในไตรมาสนี้ได้แก่ กรณีเจ็บป่วย จำนวน 1,199 ราย (ร้อยละ 46.85) ของผู้ใช้บริการทั้งหมด รองลงมาได้แก่ กรณีว่างงาน จำนวน 545 ราย (ร้อยละ 21.30) ตามลำดับ (แผนภูมิ 3-23)

แผนภูมิ 3-23 แสดงผู้ประกันตนในจังหวัดชัยนาทที่ใช้บริการกองทุนประกันสังคม
จำแนกตามประเภทประโยชน์ทดแทน

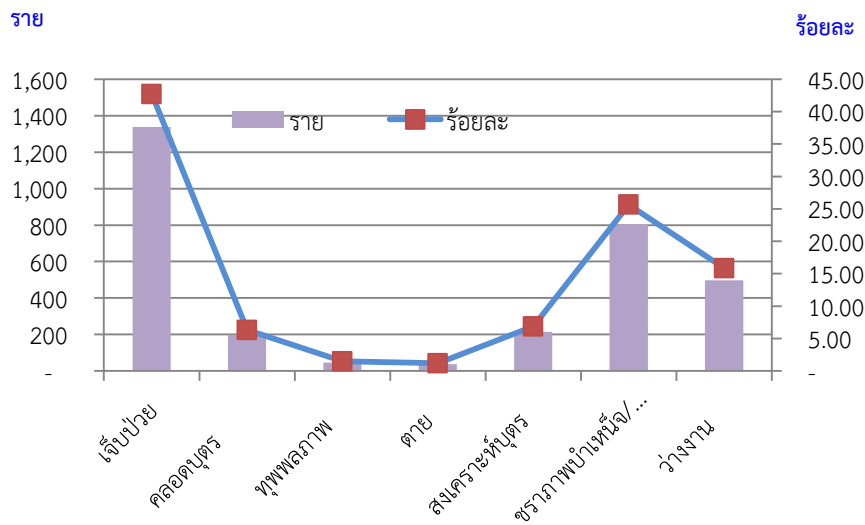

ที่มา : สำนักงานประกันสังคมจังหวัดชัยนาท

หากพิจารณาตามปริมาณการจ่ายเงินประโยชน์ทดแทน ไตรมาส 3 ปี 2559 พบว่ามีการจ่ายเงินทั้งหมด 33.25 ล้านบาท โดยกรณีขราภาพ มีการจ่ายเงินสูงสุด 13.20 ล้านบาท (ร้อยละ 39.70) รองลงมาคือกรณีว่างงาน จำนวน 6.79 ล้านบาท (ร้อยละ 20.42) และกรณีสงเคราะห์บุตร จำนวน 4.48 ล้านบาท (ร้อยละ 13.47) (แผนภูมิ 3-24)

แผนภูมิ 3-24 แสดงการจ่ายประโยชน์ทดแทนจังหวัดชัยนาท จำแนกตามประเภทประโยชน์ทดแทน

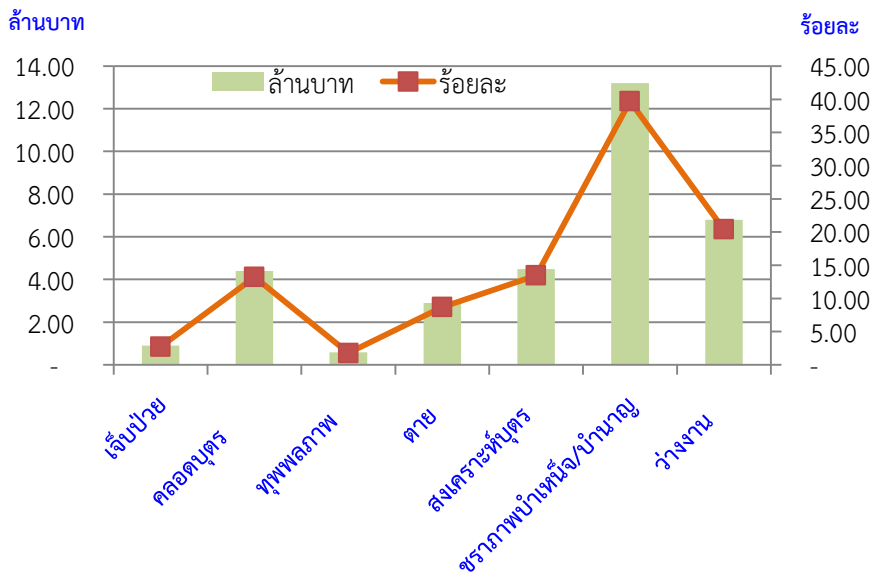

ที่มา : สำนักงานประกันสังคมจังหวัดชัยนาท



ตารางภาคผนวก

ตารางภาคผนวก 1 ตัวชี้วัดภาวะแรงงานจังหวัดชัยนาท

ตัวชี้วัด	เฉลี่ยปี	เฉลี่ยปี	เฉลี่ยปี	เฉลี่ยปี	พ.ศ. 2559		
	2555	2556	2557	2558	ไตรมาส 1	ไตรมาส 2	ไตรมาส 3
อัตราการมีส่วนร่วมในกำลังแรงงานจังหวัดชัยนาท	71.51	71.03	69.82	68.82	68.17	66.80	67.36
อัตราการมีงานทำจังหวัดชัยนาท	70.54	70.16	68.53	67.51	67.40	64.36	65.98
อัตราการจ้างงานในภาคเกษตรต่อกำลังแรงงานผู้มีงานทำจังหวัดชัยนาท	43.65	46.52	42.55	40.75	41.84	39.71	47.66
อัตราการจ้างงานนอกเกษตรต่อกำลังแรงงานผู้มีงานทำจังหวัดชัยนาท	56.35	53.48	57.59	59.25	58.16	60.29	52.34
อัตราการจ้างงานในภาคอุตสาหกรรมการผลิตจังหวัดชัยนาท	12.41	10.77	18.98	19.94	19.14	22.83	18.25
อัตราการเปลี่ยนแปลงของจำนวนผู้ประกันตนในระบบประกันสังคม (มาตรา 33) จังหวัดชัยนาท	0.91	0.23	2.31	6.62	16.73	9.86	7.26
อัตราการเปลี่ยนแปลงของจำนวนผู้ประกันตนที่ขอรับประโยชน์ทดแทนกรณีว่างงานจังหวัดชัยนาท	7.97	18.85	18.85	53.65	-17.00	35.57	-9.80
อัตราการเปลี่ยนแปลงของจำนวนผู้ประกันตนที่ขอรับประโยชน์ทดแทนกรณีเลิกจ้างจังหวัดชัยนาท	0.00	0.00	0.00	0.14	0.00	1.00	0.07
อัตราการบรรจุนานต่อผู้สมัครงานจังหวัดชัยนาท	50.62	19.94	19.94	46.98	55.98	52.04	125.15
อัตราการบรรจุนานต่อตำแหน่งงานว่างจังหวัดชัยนาท	21.27	66.85	66.85	114.80	122.41	100.36	124.4
อัตราการว่างงานจังหวัดชัยนาท	0.76	1.13	1.84	1.48	0.80	2.84	1.62
อัตราการจ้างงานแรงงานต่างด้าวต่อจำนวนผู้มีงานทำทั้งหมดจังหวัดชัยนาท	0.38	0.41	0.70	0.94	0.87	0.88	1.31
อัตราการจ้างงานแรงงานต่างด้าว 3 สัญชาติ (พม่า ลาว กัมพูชา) จังหวัดชัยนาท	0.36	0.39	0.67	0.89	0.82	0.82	1.25
อัตราการไม่ปฏิบัติตามกฎหมายคุ้มครองแรงงานของสถานประกอบการจังหวัดชัยนาท	0.93	43.34	43.34	8.82	12.00	12.90	21.31
อัตราการไม่ปฏิบัติตามข้อกำหนดความปลอดภัยของสถานประกอบการจังหวัดชัยนาท	0.00	30.77	30.77	4.87	0.00	0.00	0.00
อัตราการเกิดข้อพิพาทแรงงานต่อสถานประกอบการ 100,000 แห่ง จังหวัดชัยนาท	0.00	0.00	0.00	0.00	0.00	0.00	0.00
อัตราการเกิดข้อขัดแย้งต่อสถานประกอบการ 100,000 แห่ง จังหวัดชัยนาท	0.00	0.00	0.00	0.00	0.00	0.00	0.00
อัตราแรงงานที่เป็นผู้ประกันตนในจังหวัดชัยนาท	11.40	13.34	13.34	20.21	20.21	19.75	19.52

ที่มา : สำนักงานแรงงานจังหวัดชัยนาท

ตารางภาคผนวก 2 จำนวนผู้มีงานทำจังหวัดชัยนาท จำแนกตามสถานภาพแรงงาน ปี 2552-2559

สถานภาพแรงงาน	ปี 2552	ปี 2553	ปี 2554	ปี 2555	ปี 2556	ปี 2557	ปี 2558	ปี 2559				
								Q1/2559	Q2/2559	Q3/2559		
										ชาย	หญิง	รวม
ผู้มีอายุ 15 ปีขึ้นไป	305,242	308,076	310,304	312,275	314,244	256,975	258,904	260,054	260,532	122,873	138,136	261,009
1. ผู้อยู่ในกำลังแรงงาน	217,120	216,726	215,011	223,307	223,205	179,594	178,239	177,275	174,047	93,613	82,198	175,811
1.1 กำลังแรงงานปัจจุบัน	216,830	216,589	214,985	223,152	222,989	179,356	177,411	176,695	172,611	93,276	81,783	175,059
1.1.1 ผู้มีงานทำ	213,898	213,456	213,030	221,460	220,493	176,095	174,777	175,289	167,666	91,402	80,804	172,206
1.1.2 ผู้ว่างงาน	2,932	3,132	1,955	1,692	2,496	3,261	2,634	1,406	4,946	1,875	979	2,854
1.2 ผู้ที่รอฤดูกาล	290	137	27	156	216	238	828	580	1,435	337	415	752
2. ผู้ไม่อยู่ในกำลังแรงงาน	88,123	91,351	95,293	88,968	91,040	77,381	80,665	82,779	86,485	29,260	55,938	85,198
2.1 ทำงานบ้าน	28,630	31,429	30,982	27,405	26,284	24,733	23,621	23,922	27,956	951	26,425	27,376
2.2 เรียนหนังสือ	19,913	21,157	22,047	19,620	19,935	14,314	14,428	15,276	14,238	7,684	7,672	15,356
2.3 อื่นๆ	39,580	38,765	42,264	41,943	44,821	38,244	42,617	43,582	44,291	20,625	21,841	42,466

ที่มา : สำนักงานสถิติจังหวัดชัยนาท

ตารางภาคผนวก 3 จำนวนผู้มีงานทำจังหวัดชัยนาท จำแนกตามประเภทอุตสาหกรรม ปี 2552-2559

อุตสาหกรรม	ปี 2552	ปี 2553	ปี 2554	ปี 2555	ปี 2556	ปี 2557	ปี 2558	ปี 2559				
								Q1/2559	Q2/2559	Q3/2559		
										ชาย	หญิง	รวม
ยอดรวม	213,898	213,456	213,030	221,460	220,493	177,051	174,800	175,289	167,666	91,402	80,804	172,206
ภาคเกษตรกรรม	104,239	90,475	84,735	96,714	102,599	74,652	71,312	73,342	66,398	45,509	36,565	82,074
1. เกษตรกรรม การล่าสัตว์และการป่าไม้	104,239	90,475	84,735	96,714	102,599	74,651	69,997	73,342	66,398	45,509	36,565	82,074
นอกภาคเกษตรกรรม	109,589	122,706	128,009	124,748	117,894	102,399	103,487	101,947	101,086	45,893	44,239	90,132
2. การทำเหมืองแร่ และเหมืองหิน	73	274	286	-	-	-	329	-	182	105	-	105
3. การผลิต	22,835	29,290	27,471	27,491	23,787	20,299	20,836	17,586	20,389	9,476	9,430	18,906
4. การไฟฟ้า ก๊าซ และไอน้ำ	747	469	652	924	936	889	308	257	-	234	109	343
5. การจัดหาน้ำ บำบัดน้ำเสีย	-	-	3,125	1,391	3,599	3,118	2,199	2,995	4,727	903	1,945	2,848
6. การก่อสร้าง	13,038	12,462	11,740	16,898	15,700	8,803	11,137	12,705	12,981	7,337	1,888	9,225
7. การขายส่ง การขายปลีก	28,328	30,278	33,933	31,446	27,199	22,612	23,819	26,779	24,673	10,142	9,896	20,038
8. การขนส่ง สถานที่เก็บสินค้า	3,186	3,364	4,335	4,019	2,069	3,013	2,203	1,680	2,422	1,712	252	1,964
9. กิจกรรมโรงแรม และอาหาร	13,674	16,079	14,646	10,827	12,107	10,696	8,411	8,028	8,366	2,547	6,409	8,956
10. ข้อมูลข่าวสาร และการสื่อสาร	-	-	514	224	238	110	364	-	349	458	-	458
11. กิจการทางการเงิน และการประกันภัย	2,347	1,642	1,980	1,787	2,760	2,431	1,564	1,284	707	302	589	891
12. กิจกรรมอสังหาริมทรัพย์	1,882	2,558	24	119	191	189	26	143	45	-	-	-
13. กิจกรรมทางวิชาชีพ และเทคนิค	-	-	1,352	1,225	1,101	524	832	1,502	1,413	814	303	1,117
14. การบริหาร และการสนับสนุน	-	-	607	743	642	1,226	870	839	67	353	-	353
15. การบริหารราชการ และป้องกันประเทศ	7,180	9,482	10,211	9,473	10,056	8,695	10,656	11,683	11,321	6,046	3,321	9,367
16. การศึกษา	5,872	6,298	5,435	7,113	6,192	6,548	6,364	5,453	4,172	1,166	4,213	5,379
17. สุขภาพ และสังคมสงเคราะห์	4,240	3,922	4,571	3,971	3,650	4,252	3,954	2,742	3,380	658	2,270	2,928
18. ศิลปะ ความบันเทิง นันทนาการ	-	-	1,250	1,663	1,372	1,580	1,337	1,280	1,689	322	-	322
19. กิจกรรมบริการด้านอื่นๆ	5,560	6,185	4,534	4,316	5,380	6,551	7,435	6,302	3,598	3,210	3,022	6,232
20. ลูกจ้างในครัวเรือนส่วนบุคคล	700	677	1,629	1,118	916	861	1,053	688	781	109	592	701
21. องค์กรระหว่างประเทศ	-	-	-	-	-	-	-	-	-	-	-	-
22. ไม่ทราบ	-	-	-	-	-	-	-	-	-	-	-	-

ที่มา : สำนักงานสถิติจังหวัดชัยนาท

ตารางภาคผนวก 4 จำนวนผู้มีงานทำจังหวัดชัยนาท จำแนกตามอาชีพและเพศ ปี 2552-2559

สถานภาพแรงงาน	ปี 2552	ปี 2553	ปี 2554	ปี 2555	ปี 2556	ปี 2557	ปี 2558	ปี 2559				
								Q1/2559	Q2/2559	Q3/2559		
										ชาย	หญิง	รวม
ยอดรวม	213,898	213,456	213,030	221,460	220,493	176,095	174,777	175,289	167,666	91,402	80,804	172,206
1. ผู้บัญญัติกฎหมาย ข้าราชการระดับอาวุโส และผู้จัดการ	4,025	3,349	2,706	3,106	3,737	3,404	4,503	3,470	4,212	3,569	722	4,291
2. ผู้ประกอบวิชาชีพด้านต่างๆ	8,433	8,228	7,576	9,695	8,375	9,196	9,318	8,802	8,563	2,232	5,845	8,077
3. ผู้ประกอบวิชาชีพด้านเทคนิคสาขาต่างๆ และอาชีพที่เกี่ยวข้อง	4,716	5,430	5,560	4,755	5,198	4,722	4,467	4,088	4,131	2,228	1,641	3,869
4. เสมียน	6,644	7,215	6,694	6,941	6,968	6,254	5,749	6,601	4,725	850	2,919	3,769
5. พนักงานบริการและพนักงานในร้านค้า และตลาด	36,132	38,968	43,918	32,798	32,812	29,977	29,582	30,770	29,643	7,370	14,976	22,346
6. ผู้ปฏิบัติงานที่มีฝีมือในด้านการเกษตร และการประมง	77,528	73,194	69,992	79,164	83,404	63,946	61,806	57,491	58,942	40,443	33,824	74,267
7. ผู้ปฏิบัติงานด้านความสามารถทางฝีมือและธุรกิจอื่นๆที่เกี่ยวข้อง	23,249	20,968	23,167	24,831	24,202	20,396	21,178	19,652	19,716	12,439	5,827	18,266
8. ผู้ปฏิบัติการโรงงานและเครื่องจักร และผู้ปฏิบัติงานด้านการประกอบ	12,665	19,529	19,061	16,688	13,640	10,834	11,874	10,577	10,390	8,074	2,675	10,749
9. อาชีพขั้นพื้นฐานต่างๆ ในด้านการขาย และการให้บริการ	40,507	36,552	34,358	43,483	42,159	27,370	27,021	33,841	26,345	14,196	12,376	26,572
10. คนงานซึ่งมิได้จำแนกไว้ในหมวดอื่น	-	-	-	-	-	-	-	-	-	-	-	-

ที่มา : สำนักงานสถิติจังหวัดชัยนาท

ตารางภาคผนวก 5 จำนวนผู้มีงานทำจังหวัดชัยนาท จำแนกตามระดับการศึกษาและเพศ ปี 2552-2559

ระดับการศึกษาที่สำเร็จ	ปี 2552	ปี 2553	ปี 2554	ปี 2555	ปี 2556	ปี 2557	ปี 2558	ปี 2559				
								Q1/2559	Q2/2559	Q3/2559		
										ชาย	หญิง	รวม
ยอดรวม	213,898	213,456	213,030	221,460	220,493	176,095	174,777	178,289	167,666	91,402	80,804	172,206
1. ไม่มีการศึกษา	7,046	5,598	4,454	7,182	7,389	4,169	3,859	4,391	3,083	568	1,985	2,553
2. ต่ำกว่าประถมศึกษา	79,712	73,234	70,109	71,049	69,602	58,406	56,562	53,813	53,147	27,316	29,155	56,471
3. ประถมศึกษา	40,547	43,006	42,589	49,793	46,557	32,657	36,108	38,374	38,939	22,185	16,168	38,353
4. มัธยมศึกษาตอนต้น	34,978	33,919	32,943	35,089	38,470	26,113	23,438	24,682	22,292	16,010	9,200	25,210
5. มัธยมศึกษาตอนปลาย	25,852	28,307	30,492	29,982	30,902	24,814	25,146	24,956	22,944	14,783	10,632	25,415
5.1 สายสามัญ	15,256	20,101	21,162	21,114	21,005	16,737	17,839	17,941	17,986	10,359	8,282	18,641
5.2 สายอาชีวศึกษา	10,084	8,057	9,170	8,730	9,840	8,052	7,308	7,015	4,958	4,424	2,183	6,607
5.3 สายวิชาการศึกษา	414	149	160	138	57	26	0	0	0	0	167	167
6. มหาวิทยาลัย	25,764	29,288	32,426	28,237	27,573	2,909	29,623	29,073	27,261	10,541	13,664	24,205
6.1 สายวิชาการ	10,724	11,242	14,825	12,026	14,513	15,775	15,416	15,988	14,007	5,248	7,568	12,816
6.2 สายวิชาชีพ	10,499	12,524	13,728	12,109	9,428	10,494	11,076	9,026	10,894	4,664	3,573	8,237
6.3 สายวิชาการศึกษา	4,541	5,523	3,872	4,102	3,632	3,639	3,131	4,059	2,360	629	2,523	3,152
7. อื่นๆ	0	103	0	0	0	0	0	0	0	0	0	0
8. ไม่ทราบ	0	0	18	128	0	30	0	0	0	0	0	0

ที่มา : สำนักงานสถิติจังหวัดชัยนาท

ตารางผนวก 6 จำนวนผู้มีงานทำจังหวัดชัยนาท จำแนกตามสถานภาพการทำงานและเพศ ปี 2554-2559

ระดับการศึกษาที่สำเร็จ	ปี 2554	ปี 2555	ปี 2556	ปี 2557	ปี 2558	ปี 2559				
						Q1/2559	Q2/2559	Q3/2559		
								ชาย	หญิง	รวม
ยอดรวม	213,030	221,460	220,493	176,095	174,777	175,289	167,666	91,402	80,804	172,206
1. นายจ้าง	4,308	3,447	3,048	2,979	2,707	3,711	2,460	1,732	410	2,142
2. ลูกจ้างรัฐบาล	23,512	22,952	24,992	23,217	23,347	23,671	24,307	9,857	11,438	21,295
3. ลูกจ้างเอกชน	64,872	76,923	73,923	50,599	50,535	55,437	49,299	26,406	18,825	45,231
4. ทำงานส่วนตัว	70,667	72,041	70,228	65,815	66,157	67,558	66,403	41,952	27,010	68,962
5. ช่วยธุรกิจครัวเรือน	49,604	45,992	48,236	33,540	32,031	24,915	25,196	11,458	22,957	34,415
6. การรวมกลุ่ม	68	106	67	128	0	0		0	165	165

ที่มา : สำนักงานสถิติจังหวัดชัยนาท

ตารางผนวก 7 จำนวนผู้มีงานทำที่อยู่ในแรงงานนอกระบบจังหวัดชัยนาท จำแนกตามช่วงอายุและเพศ ปี 2558

เพศ	รวม	กลุ่มอายุ Age Group									
		15 - 19	20 - 24	25 - 29	30 - 34	35 - 39	40 - 44	45 - 49	50 - 54	55 - 59	60 and over
แรงงานนอกระบบ	126,366	2,698	6,363	6,957	7,081	11,449	13,488	16,450	18,192	15,171	28,515
ชาย	67,409	2,006	3,810	4,610	3,568	6,690	7,585	7,245	8,553	7,784	15,560
หญิง	58,956	692	2,554	2,348	3,514	4,760	5,904	9,205	9,639	7,387	12,955

ที่มา : สํารวจแรงงานนอกระบบ พ.ศ. 2558 สำนักงานสถิติแห่งชาติ

ตารางผนวก 8 จำนวนผู้มีงานทำที่อยู่ในแรงงานนอกระบบจังหวัดชัยนาท จำแนกตามระดับการศึกษาที่สำเร็จและเพศ ปี 2558

เพศ	รวม	ไม่มี การศึกษา	ต่ำกว่า ประถมศึกษา	ประถม ศึกษา	มัธยมศึกษา ตอนต้น	มัธยมศึกษาตอนปลาย				อุดมศึกษา		อื่น ๆ	ไม่ทราบ
						สายสามัญ	สายอาชีพ- ศึกษา	สายวิชา- การศึกษา	สาย วิชาการ	สาย วิชาชีพ	สายวิชา- การศึกษา		
แรงงานนอกระบบ	126,366	3,255	52,648	28,725	16,159	10,954	4,511	-	4,981	4,425	706	-	-
ชาย	67,409	1,411	25,401	16,318	10,339	5,536	2,161	-	2,684	3,003	556	-	-
หญิง	58,956	1,845	27,247	12,407	5,820	5,418	2,350	-	2,297	1,423	150	-	-

ที่มา : สํารวจแรงงานนอกระบบ พ.ศ. 2558 สำนักงานสถิติแห่งชาติ

ตารางภาคผนวก 9 จำนวนผู้มีงานทำที่อยู่ในแรงงานนอกระบบจังหวัดชัยนาท จำแนกตามอาชีพและเพศ ปี 2558

เพศ	รวม	อาชีพ									
		ผู้บัญญัติกฎหมาย	วิชาชีพ	วิชาชีพ	เสมียน	พนักงาน	ด้าน	ด้าน	ผู้ปฏิบัติงาน	อาชีพพื้นฐาน	คนงานซึ่งมิได้ จำแนกไว้ในหมวด อื่น
		และผู้จัดการ	ด้านต่าง ๆ	ด้านเทคนิค	บริการ	การเกษตร และประมง	ความสามารถ ทางฝีมือ	โรงงานเครื่องจักร			
แรงงานนอกระบบ	126,366	465	1,170	1,565	786	18,601	68,807	12,958	3,128	18,887	-
ชาย	67,409	465	712	699	69	5,826	38,370	8,537	2,276	10,455	-
หญิง	58,956	-	459	866	716	12,775	30,436	4,420	852	8,432	-

ที่มา : สํารวจแรงงานนอกระบบ พ.ศ. 2558 สํานักงานสถิติแห่งชาติ

ตารางภาคผนวก 10 จำนวนผู้มีงานทำที่อยู่ในแรงงานนอกระบบจังหวัดชัยนาท จำแนกอุตสาหกรรมและเพศ ปี 2558

เพศ	รวม	เกษตรกรรม	อุตสาหกรรม									กิจกรรมด้าน การเงิน
			เหมืองแร่ เหมืองหิน	การผลิต และประปา	ไฟฟ้า ก๊าซ และการประปา	การจัดหน้า การบำบัดน้ำ เสีย	การก่อสร้าง	การขนส่ง การขาย ปลีก	การขนส่ง	ที่พักแรม และ บริการด้าน อาหาร	ข้อมูลข่าวสาร การสื่อสาร	
แรงงานนอกระบบ	126,366	75,532	-	8,001	150	666	7,831	15,275	1,454	5,773	-	656
ชาย	67,409	42,522	-	3,598	150	116	6,496	6,875	1,161	861	-	500
หญิง	58,956	33,010	-	4,403	-	551	1,334	8,400	294	4,912	-	155

ตาราง 10 จำนวนผู้มีงานทำที่อยู่ในแรงงานนอกระบบจังหวัดชัยนาท จำแนกอุตสาหกรรมและเพศ ปี 2558 (ต่อ)

เพศ	อสังหาริมทรัพย์	อุตสาหกรรม									ไม่ทราบ
		กิจกรรมทาง วิชาชีพ	กิจกรรมการ บริหาร	บริหารราชการ และป้องกันประเทศ	การศึกษา	ด้านสุขภาพและ สังคมสงเคราะห์	ศิลปะ บันเทิง อื่นๆ	กิจกรรมบริการ การจ้างงานในครัวเรือน ส่วนบุคคล	องค์การ ระหว่างประเทศ		
แรงงานนอกระบบ	-	249	288	1,213	1,310	612	538	6,819	-	-	-
ชาย	-	-	147	389	695	-	389	3,511	-	-	-
หญิง	-	249	141	824	615	612	149	3,309	-	-	-

ที่มา : สำรวจแรงงานนอกระบบ พ.ศ. 2558 สำนักงานสถิติแห่งชาติ

ตารางภาคผนวก 11 จำนวนตำแหน่งงานว่าง ผู้สมัครงาน และการบรรจุงานจังหวัดชัยนาท จำแนกตามการศึกษา ไตรมาส 1-3 ปี 2559

วุฒิการศึกษา	ไตรมาส 1			ไตรมาส 2			ไตรมาส 3		
	ตำแหน่งงานว่าง (อัตรา)	ผู้ลงทะเบียนสมัครงาน (คน)	การบรรจุงาน (คน)	ตำแหน่งงานว่าง (อัตรา)	ผู้ลงทะเบียนสมัครงาน (คน)	การบรรจุงาน (คน)	ตำแหน่งงานว่าง (อัตรา)	ผู้ลงทะเบียนสมัครงาน (คน)	การบรรจุงาน (คน)
ประถมศึกษาและต่ำกว่า	40	127	49	39	108	47	32	54	62
มัธยมศึกษา	72	278	193	93	306	179	60	97	127
ปวช.	35	30	16	45	38	22	33	7	10
ปวส.	41	46	18	40	41	24	31	4	3
อนุปริญญา	23	1	0	30	0	1	5	1	0
ปริญญาตรี	30	43	19	32	45	7	7	4	7
ปริญญาโท	0	2	0	0	0	0	0	0	0
อื่น ๆ	0	0	0	0	0	0	0	0	0
รวม	241	527	295	279	538	280	168	167	209

ที่มา : สำนักงานจัดหางานจังหวัดชัยนาท

ตารางภาคผนวก 12 จำนวนตำแหน่งงานว่าง ผู้สมัครงาน และการบรรจุกงานจังหวัดชัยนาท จำแนกตามอาชีพ ไตรมาส 1-3 ปี 2559

ประเภทอาชีพ	ไตรมาส 1			ไตรมาส 2			ไตรมาส 3		
	ตำแหน่งงานว่าง (อัตรา)	ผู้ลงทะเบียนสมัครงาน (คน)	การบรรจุกงาน (คน)	ตำแหน่งงานว่าง (อัตรา)	ผู้ลงทะเบียนสมัครงาน (คน)	การบรรจุกงาน (คน)	ตำแหน่งงานว่าง (อัตรา)	ผู้ลงทะเบียนสมัครงาน (คน)	การบรรจุกงาน (คน)
ผู้บัญญัติกฎหมาย ข้าราชการระดับอาวุโส	0	7	0	0	6	0	0	0	0
ผู้ประกอบการวิชาชีพด้านต่าง ๆ	4	10	1	2	24	1	0	0	1
ช่างเทคนิคและผู้ปฏิบัติงานที่เกี่ยวข้อง	8	25	8	17	21	13	2	1	2
เสมียน เจ้าหน้าที่	27	146	25	9	122	17	4	3	3
พนักงานบริการ พนักงานขายในร้านค้าและตลาด	7	49	6	9	36	8	1	1	2
ผู้ปฏิบัติงานฝีมือด้านการเกษตรและประมง (แปรรูปขั้นพื้นฐาน)	0	2	0	0	1	0	0	0	0
ผู้ปฏิบัติงานโดยใช้ฝีมือในธุรกิจต่าง ๆ	5	24	3	12	21	9	3	3	1
ผู้ปฏิบัติงานในโรงงาน ผู้ควบคุมเครื่องจักรและผู้ปฏิบัติงานด้านการประกอบ	0	28	23	23	52	15	111	90	118
อาชีพพื้นฐาน	190	236	229	207	58	217	47	69	82
ผู้ฝึกงาน	0	0	0	0	197	0	0	0	0
รวม	241	527	295	279	538	280	168	167	209

ที่มา : สำนักงานจัดหางานจังหวัดชัยนาท

ตารางภาคผนวก 13 จำนวนตำแหน่งงานว่าง ผู้สมัครงาน และการบรรจุงานจังหวัดชัยนาท จำแนกตามช่วงอายุ ไตรมาส 1-3 ปี 2559

ประเภทอาชีพ	ไตรมาส 1			ไตรมาส 2			ไตรมาส 3		
	ตำแหน่งงานว่าง (อัตรา)	ผู้ลงทะเบียนสมัคร งาน (คน)	การบรรจุงาน (คน)	ตำแหน่งงานว่าง (อัตรา)	ผู้ลงทะเบียนสมัคร งาน (คน)	การบรรจุงาน (คน)	ตำแหน่งงานว่าง (อัตรา)	ผู้ลงทะเบียนสมัคร งาน (คน)	การบรรจุงาน (คน)
อายุ 15-17 ปี	14	3	0	12	2	2	0	0	0
อายุ 18-24 ปี	78	166	94	84	161	128	49	47	51
อายุ 25-29 ปี	52	107	77	60	92	61	40	29	35
อายุ 30-39 ปี	40	137	83	51	137	56	41	35	57
อายุ 40-49 ปี	35	84	39	48	116	33	38	46	59
อายุ 50-59 ปี	22	30	2	24	30	0	0	10	7
อายุ 60 ปีขึ้นไป	0	0	0	0	0	0	0	0	0
รวม	241	527	295	279	538	280	168	167	209

ที่มา : สำนักงานจัดหางานจังหวัดชัยนาท

