



รายงานสถานการณ์แรงงานและดัชนีชี้วัดภาวะแรงงาน
จังหวัดชัยนาท

ไตรมาสที่ 1 : มกราคม - มีนาคม 2559



โดย : สำนักงานแรงงานจังหวัดชัยนาท

คำนำ

สำนักงานแรงงานจังหวัดชัยนาท ได้จัดทำบทวิเคราะห์การรายงานสถานการณ์แรงงานและดัชนีชี้วัดภาวะแรงงาน โดยมีวัตถุประสงค์เพื่อดำเนินการวิเคราะห์และประมวลผล จัดเก็บข้อมูล สำรวจบันทึก/ประมวลผลข้อมูล รวบรวมสถิติ/ข้อมูลแรงงาน และข้อมูลที่เกี่ยวข้อง และจัดเก็บข้อมูล/สถิติผลการปฏิบัติงานที่สำคัญของสำนักงานแรงงานจังหวัดชัยนาท และจัดทำรายงานสถานการณ์ด้านแรงงานที่มีบทวิเคราะห์ดัชนีชี้วัดภาวะแรงงาน ซึ่งครอบคลุมภารกิจการจัดทำรายงานสถานการณ์แรงงานจังหวัด การคาดการณ์ความต้องการด้านแรงงาน การเปลี่ยนแปลงภาวะเศรษฐกิจและสังคม ซึ่งสามารถนำข้อมูลไปจัดทำแผนงานด้านแรงงานเพื่อการพัฒนาต่อไป

รายงานสถานการณ์ด้านแรงงานฉบับนี้เป็นการรายงานข้อมูลของไตรมาส 1 ปี 2559 ซึ่งเป็นการรายงานข้อมูลในช่วงเดือนมกราคม – มีนาคม 2559 ข้อมูลที่ปรากฏในรายงานสถานการณ์ด้านแรงงานฉบับนี้เป็นผลมาจากความร่วมมือในการสนับสนุนข้อมูลของหน่วยงานราชการต่าง ๆ ได้แก่ สำนักงานสถิติจังหวัดชัยนาท สำนักงานพาณิชย์จังหวัดชัยนาท สำนักงานพัฒนาธุรกิจการค้าจังหวัดชัยนาท สำนักงานคลังจังหวัดชัยนาท สำนักงานอุตสาหกรรมจังหวัดชัยนาท และหน่วยงานในสังกัดกระทรวงแรงงานจังหวัดชัยนาท ทุกหน่วยงาน

สำนักงานแรงงานจังหวัดชัยนาท จึงขอขอบคุณหน่วยงานที่เกี่ยวข้องมา ณ โอกาสนี้ และหวังเป็นอย่างยิ่งว่ารายงานสถานการณ์ด้านแรงงานฉบับนี้ จะเป็นประโยชน์ต่อหน่วยงานที่เกี่ยวข้องและผู้ที่เกี่ยวข้องทั่วไป หากทางหน่วยงานใดต้องการให้เพิ่ม ปรับปรุงเนื้อหาส่วนใด หรือมีข้อคิดเห็น ข้อเสนอแนะประการใด โปรดแจ้งสำนักงานแรงงานจังหวัดชัยนาท เพื่อจักได้พิจารณาปรับปรุงแก้ไขในฉบับถัดไป และหากมีข้อผิดพลาดประการใดต้องขออภัยมา ณ โอกาสนี้ด้วย

ทั้งนี้สำนักงานแรงงานจังหวัดชัยนาทได้เผยแพร่ข้อมูลสถานการณ์ด้านแรงงานของจังหวัดชัยนาทผ่านทาง www.chainat.mol.go.th ด้วย

สำนักงานแรงงานจังหวัดชัยนาท
พฤษภาคม 2559

สารบัญ

เรื่อง	หน้า
บทสรุปสำหรับผู้บริหาร	6
บทที่ 1 ข้อมูลทั่วไปและสภาพเศรษฐกิจจังหวัดชัยนาท	10
ข้อมูลทั่วไปจังหวัดชัยนาท	10
ผลิตภัณฑ์มวลรวมจังหวัดชัยนาท	14
ดัชนีราคาผู้บริโภค	15
การจดทะเบียนโรงงานอุตสาหกรรมจังหวัดชัยนาท	19
บทที่ 2 ดัชนีชี้วัดภาวะแรงงานจังหวัดชัยนาท	20
ดัชนีชี้วัดภาวะแรงงานจังหวัด	20
1) อัตราการมีส่วนร่วมในกำลังแรงงาน	20
2) อัตราการมีงานทำ	21
3) อัตราการว่างงาน	22
4) อัตราการเปลี่ยนแปลงของจำนวนผู้ประกันตนในระบบประกันสังคม (มาตรา 33)	23
5) อัตราการบรรจุงาน	24
6) อัตราการจ้างแรงงานต่างด้าว	25
7) อัตราการปฏิบัติไม่ถูกต้องตามกฎหมายคุ้มครองแรงงานและกฎหมายความปลอดภัยในการทำงานของสถานประกอบการ	26
8) อัตราการเกิดข้อพิพาทแรงงาน/ข้อขัดแย้งในสถานประกอบการ	27
9) อัตราแรงงานที่เป็นผู้ประกันตน	27
บทที่ 3 สถานการณ์แรงงานจังหวัดชัยนาท	28
3.1 กำลังแรงงาน การมีงานทำ และการว่างงาน	28
1) กำลังแรงงาน	28
2) จำนวนผู้มีงานทำ	30
3) ผู้ว่างงาน	32
4) แรงงานนอกระบบ	33
3.2 การส่งเสริมการมีงานทำ	35
1) การจัดหางานในประเทศ	35
2) การส่งเสริมแรงงานนอกระบบ	39

สารบัญ (ต่อ)

เรื่อง	หน้า
3) แรงงานต่างด้าว	40
4) การคาดประมาณกำลังแรงงาน-ผู้สำเร็จการศึกษา	41
5) การหางานในต่างประเทศ	50
3.3 การพัฒนาศักยภาพแรงงาน	51
3.4 การคุ้มครองแรงงานและสวัสดิการ	51
1) การตรวจแรงงาน	51
2) การประสบอันตราย/เจ็บป่วยจากการทำงาน	53
3) การแรงงานสัมพันธ์	54
4) การเลิกจ้างแรงงาน	55
5) การสวัสดิการแรงงาน	55
3.5 การประกันสังคม	55
ภาคผนวก	
ตารางข้อมูล	

สารบัญตาราง

ตารางที่	สารบัญตาราง	หน้า
ตารางที่ 1-1	แสดงเขตการปกครองจังหวัดชัยนาท	13
ตารางที่ 1-2	แสดงผลสัมฤทธิ์มวลรวมจังหวัดชัยนาท ปี 2555 ณ ราคาประจำปี	14
ตารางที่ 1-3	ดัชนีราคาผู้บริโภคจังหวัดชัยนาท ปี 2558	17
ตารางที่ 1-4	ดัชนีราคาผู้บริโภคจังหวัดชัยนาท ไตรมาส 1 ปี 2559	18
ตารางที่ 3-1	แสดงประชากรจังหวัดชัยนาท จำแนกตามเพศ และสถานภาพของแรงงาน	29
ตารางที่ 3-2	แสดงจำนวนแรงงานต่างด้าวจังหวัดชัยนาท จำแนกตามประเภทการได้รับ ได้รับอนุญาต และเพศ ณ เดือนมีนาคม 2559	41
ตารางที่ 3-3	จำนวนสถานประกอบการและลูกจ้างที่ขึ้นทะเบียนประกันตนใน จังหวัดชัยนาท	55

สารบัญแผนภูมิ

แผนภูมิที่		หน้า
แผนภูมิ 2-1	อัตราการมีส่วนร่วมในกำลังแรงงานจังหวัดชัยนาท	20
แผนภูมิ 2-2	อัตราการมีงานทำใน/นอกภาคเกษตรจังหวัดชัยนาท	21
แผนภูมิ 2-3	อัตราการมีงานทำในภาคอุตสาหกรรมการผลิตจังหวัดชัยนาท	22
แผนภูมิ 2-4	อัตราการว่างงานจังหวัดชัยนาท	23
แผนภูมิ 2-5	อัตราการเปลี่ยนแปลงของจำนวนผู้ประกันตนในระบบประกันสังคม (มาตรา 33)	24
แผนภูมิ 2-6	อัตราการบรรจุงานต่อการสมัครงาน/ตำแหน่งงานว่างจังหวัดชัยนาท	25
แผนภูมิ 2-7	อัตราการจ้างแรงงานต่างด้าวในจังหวัดชัยนาท	25
แผนภูมิ 2-8	อัตราการปฏิบัติไม่ถูกต้องตามกฎหมายคุ้มครองแรงงานฯ	26
แผนภูมิ 2-9	อัตราแรงงานที่เป็นผู้ประกันตนจังหวัดชัยนาท	27
แผนภูมิ 3-1	โครงสร้างประชากรจังหวัดชัยนาท ไตรมาส 1 ปี 2559	29
แผนภูมิ 3-2	ผู้มีงานทำจังหวัดชัยนาท จำแนกตามประเภทอุตสาหกรรมนอกภาค เกษตร 5 อันดับแรก	30
แผนภูมิ 3-3	ผู้มีงานทำ จำแนกตามอาชีพและเพศ (5 อันดับแรก)	31
แผนภูมิ 3-4	ผู้มีงานทำ จำแนกตามระดับการศึกษา	31
แผนภูมิ 3-5	ผู้มีงานทำ จำแนกตามสถานภาพการทำงาน	32
แผนภูมิ 3-6	ผู้ว่างงานจังหวัดชัยนาท จำแนกตามเพศ	32
แผนภูมิ 3-7	ช่วงอายุของแรงงานนอกระบบจังหวัดชัยนาท ปี 2558	33
แผนภูมิ 3-8	การศึกษาของแรงงานนอกระบบจังหวัดชัยนาท ปี 2558	33
แผนภูมิ 3-9	อาชีพของแรงงานนอกระบบจังหวัดชัยนาท ปี 2558	34
แผนภูมิ 3-10	อุตสาหกรรมการทำงานของแรงงานนอกระบบจังหวัดชัยนาท ปี 2558	34
แผนภูมิ 3-11	เปรียบเทียบตำแหน่งงานว่าง/การสมัครงาน/การบรรจุงาน	35
แผนภูมิ 3-12	ตำแหน่งงานว่างในจังหวัดชัยนาท แยกตามเพศ	36
แผนภูมิ 3-13	ตำแหน่งงานว่าง/ผู้สมัครงาน และการบรรจุงานในจังหวัดชัยนาท จำแนกตามเพศ	36
แผนภูมิ 3-14	ตำแหน่งงานว่าง/ผู้สมัครงาน และการบรรจุงานในจังหวัดชัยนาท จำแนกตามระดับการศึกษา	37
แผนภูมิ 3-15	ตำแหน่งงานว่างในจังหวัดชัยนาท จำแนกตามอาชีพ (5 อันดับ)	38
แผนภูมิ 3-16	ผู้สมัครงานในจังหวัดชัยนาท จำแนกตามอาชีพ (5 อันดับ)	38
แผนภูมิ 3-17	การบรรจุงานจังหวัดชัยนาท จำแนกตามอายุ	39
แผนภูมิ 3-18	การส่งเสริมการมีงานทำของแรงงานนอกระบบจังหวัดชัยนาท	39
แผนภูมิ 3-19	แรงงานต่างด้าวถูกกฎหมายจังหวัดชัยนาท	40
แผนภูมิ 3-20	แรงงานต่างด้าวถูกกฎหมาย จำแนก 3 สัญชาติ จังหวัดชัยนาท	40
แผนภูมิ 3-21	แรงงานต่างด้าวถูกกฎหมาย จำนวนตามประเภทการได้รับอนุญาต	41

สารบัญแผนภูมิ (ต่อ)

แผนภูมิที่	หน้า
แผนภูมิ 3-22 จำนวนสถานประกอบการที่ทำการสำรวจ ปี 2558	42
แผนภูมิ 3-23 จำนวนผู้มีงานทำที่ผ่านการสำรวจ ปี 2558 จำแนกตามเพศ	42
แผนภูมิ 3-24 เปรียบเทียบจำนวนผู้มีงานทำตามกลุ่มฝีมือ จำแนกตามเพศ ปี 2558	43
แผนภูมิ 3-25 จำนวนผู้มีงานทำ จำแนกตามประเภทกิจการและเพศ (5 อันดับแรก)	43
แผนภูมิ 3-26 จำนวนผู้มีงานทำ ปี 2558 จำแนกตามระดับการศึกษา	44
แผนภูมิ 3-27 จำนวนผู้มีงานทำ จำแนกตามระดับทักษะฝีมือ ปี 2558	44
แผนภูมิ 3-28 การสำรวจการเข้างานของลูกจ้างในสถานประกอบการ ปี 2558	45
แผนภูมิ 3-29 การสำรวจการเข้างานของลูกจ้างในสถานประกอบการ ปี 2558 จำแนก จำแนกตามประเภทกิจการ (5 อันดับแรก)	45
แผนภูมิ 3-30 การออกจากงานของลูกจ้าง จำแนกตามสาเหตุการออกจากงาน ปี 2558	46
แผนภูมิ 3-31 การออกงานของลูกจ้าง จำแนกตามประเภทกิจการและเพศ (5 อันดับแรก)	46
แผนภูมิ 3-32 ความต้องการและการขาดแคลน จำแนกตามระดับการศึกษา	47
แผนภูมิ 3-33 ความต้องการและการขาดแคลนแรงงาน จำแนกตามประเภทกิจการ	47
แผนภูมิ 3-34 ความต้องการและการขาดแคลนแรงงาน จำแนกตามระดับการศึกษา	48
แผนภูมิ 3-35 ร้อยละของผู้สำเร็จการศึกษา ปีการศึกษา 2556	48
แผนภูมิ 3-36 จำนวนผู้สำเร็จการศึกษา ปีการศึกษา 2555-2556	49
แผนภูมิ 3-37 ผู้สำเร็จการศึกษา (ระดับ ปวช. ปวส./อนุปริญญาตรี ปีการศึกษา 2256	49
แผนภูมิ 3-38 อัตราการเรียนต่อ จำแนกตามระดับการศึกษา และเพศ	50
แผนภูมิ 3-39 อัตราการมีงานทำของผู้สำเร็จการศึกษา จำแนกตามระดับการศึกษาและเพศ	50
แผนภูมิ 3-40 แรงงานไทยในจังหวัดชัชยนาทที่ต้องการไปทำงานต่างประเทศ	51
แผนภูมิ 3-41 การตรวจความคุ้มครองแรงงาน ไตรมาส 1 ปี 2559	52
แผนภูมิ 3-42 การตรวจความปลอดภัยในการทำงาน ไตรมาส 1 ปี 2559	52
แผนภูมิ 3-43 ผู้ประสบอันตรายหรือเจ็บป่วยเนื่องจากการทำงานในจังหวัดชัชยนาท	53
แผนภูมิ 3-44 ผู้ประสบอันตรายหรือเจ็บป่วยเนื่องจากการทำงานในจังหวัดชัชยนาท จำแนกตามประเภทการประสบอันตราย	53
แผนภูมิ 3-45 สาเหตุการประสบอันตรายเนื่องจากการทำงาน (5 อันดับแรก)	54
แผนภูมิ 3-46 ผู้ประกันตนในจังหวัดชัชยนาทที่ใช้บริการกองทุนประกันสังคม จำแนก ตามประเภทประโยชน์ทดแทน	56
แผนภูมิ 3-47 การจ่ายประโยชน์ทดแทนจังหวัดชัชยนาท จำแนกตามประเภท ประโยชน์ทดแทน	56

บทสรุปผู้บริหาร

สถานการณ์ด้านเศรษฐกิจและแรงงาน ไตรมาส 1 ปี 2559 ของจังหวัดชัยนาท มีรายละเอียดสรุปได้ดังนี้

สภาพเศรษฐกิจของจังหวัดชัยนาท

รายงานภาวะเศรษฐกิจการคลังจังหวัดชัยนาท

เครื่องชี้ภาวะเศรษฐกิจจังหวัดในเดือนมกราคม 2559 บ่งชี้ว่าเศรษฐกิจจังหวัด มีสัญญาณขยายตัว พิจารณาจากด้านอุปทาน ขยายตัวโดยเฉพาะการผลิต ภาคเกษตรกรรม การผลิตภาคอุตสาหกรรม และการผลิต ภาคบริการขยายตัว ด้านอุปสงค์ มีสัญญาณขยายตัวอย่างต่อเนื่องจากเดือนก่อนหน้า โดยเฉพาะด้านการบริโภค ภาคเอกชน และด้านการลงทุนภาคเอกชนขยายตัว ส่วนด้านการใช้จ่ายภาครัฐหดตัว ด้านเสถียรภาพเศรษฐกิจจังหวัด อัตราเงินเฟ้อทั่วไปของจังหวัด ในเดือนมกราคม 2559 ขยายตัว สาเหตุสำคัญมาจากดัชนีในหมวดอื่น ๆ ไม่ใช่อาหารและเครื่องดื่มอยู่ในระดับขยายตัว

เศรษฐกิจด้านอุปทาน (การผลิต) พบว่า มีสัญญาณขยายตัว สะท้อนจากเครื่องชี้การผลิตภาคเกษตรกรรม โดยดัชนีผลผลิตภาคเกษตรกรรมขยายตัวร้อยละ 45.5 เมื่อเทียบกับช่วงเดือนเดียวกันของปีก่อน ชะลอตัวลงจากเดือนก่อนหน้าที่ขยายตัวร้อยละ 87.3 พิจารณาจากปริมาณผลผลิตข้าวขยายตัวร้อยละ 59.5 เป็นผลจากผลผลิตข้าวนาปีออกสู่ตลาดอย่างต่อเนื่องจากเดือนก่อนหน้า ภาคอุตสาหกรรมขยายตัวในอัตราชะลอลง โดยดัชนีผลผลิตภาคอุตสาหกรรมขยายตัวร้อยละ 21.4 เมื่อเทียบกับช่วงเดือนเดียวกันของปีก่อน ชะลอตัวลงจากเดือนก่อนหน้าที่ขยายตัวร้อยละ 30.5 พิจารณาจากปริมาณการใช้ไฟฟ้าภาคอุตสาหกรรมขยายตัวร้อยละ 67.1 เนื่องจากคำสั่งซื้อสินค้ามีแนวโน้มลดลง การผลิตภาคบริการและการท่องเที่ยว ขยายตัวโดยดัชนีผลผลิตภาคบริการขยายตัวร้อยละ 15.6 เมื่อเทียบกับช่วงเดือนเดียวกันของปีก่อน ขยายตัวอย่างต่อเนื่องจากเดือนก่อนหน้าที่ขยายตัวร้อยละ 5.4 เป็นผลมาจากยอดขายธุรกิจคำสั่งค้าปลีกฯ ที่เพิ่มขึ้น เนื่องจากแนวโน้มรายได้เกษตรกรที่เพิ่มขึ้น ส่งผลให้มีการจับจ่ายใช้สอยเพิ่มขึ้นตามไปด้วย

เศรษฐกิจด้านอุปสงค์ (การใช้จ่าย) พบว่า มีสัญญาณขยายตัว สะท้อนจากการบริโภคภาคเอกชนขยายตัว โดยดัชนีการบริโภคภาคเอกชนขยายตัวร้อยละ 29.0 เมื่อเทียบกับช่วงเดือนเดียวกันของปีก่อน ชะลอตัวลงจากเดือนก่อนหน้าที่ขยายตัวร้อยละ 43.1 เป็นผลจากรถยนต์นั่งส่วนบุคคลจดทะเบียนใหม่ขยายตัวชะลอลงจากเดือนก่อนหน้า ในขณะที่ด้านการลงทุนภาคเอกชนขยายตัว โดยดัชนีลงทุนภาคเอกชนขยายตัวร้อยละ 4.4 เมื่อเทียบกับช่วงเดือนเดียวกันของปีก่อน ชะลอตัวลงจากเดือนก่อนหน้าที่ขยายตัวร้อยละ 4.8 โดยพิจารณาจากจำนวนรถยนต์เพื่อการพาณิชย์ที่ขยายตัว สำหรับด้านการใช้จ่ายภาครัฐ หดตัว โดยดัชนีการใช้จ่ายภาครัฐหดตัวร้อยละ -1.9 เมื่อเทียบกับช่วงเดือนเดียวกันของปีก่อน ปรับตัวดีขึ้นอย่างต่อเนื่องเนื่องจากเดือนก่อนหน้าที่หดตัวร้อยละ -8.0 เป็นผลมาจากการเบิกจ่ายงบลงทุน มีแนวโน้มเบิกจ่ายเพิ่มขึ้น

ด้านรายได้เกษตรกรในจังหวัดชัยนาท พบว่า รายได้เกษตรกรในนี้ขยายตัวร้อยละ 51.2 เมื่อเทียบกับช่วงเดือนเดียวกันของปีก่อน ชะลอตัวลงจากเดือนก่อนหน้าที่ขยายตัวร้อยละ 63.6 เป็นผลมาจากผลผลิตภาคเกษตรกรรมขยายตัวร้อยละ 44.5 ชะลอลงจากเดือนก่อนหน้าจากปริมาณข้าวที่ขยายตัวชะลอลง ด้านราคาผลผลิตขยายตัวร้อยละ 3.9 ปรับตัวดีขึ้นจากเดือนก่อนหน้า

ด้านการเงิน พบว่า สภาพคล่องในระบบสถาบันการเงินหดตัว พิจารณาจากปริมาณสินเชื่อรวมหดตัวร้อยละ -1.0 เมื่อเทียบกับช่วงเดือนเดียวกันของปีก่อน ปรับตัวลดลงจากเดือนก่อนหน้าที่ขยายตัวร้อยละ 1.9 มีผลจากธนาคารเข้มงวดในการปล่อยสินเชื่อมากขึ้น ส่งผลทำให้สินเชื่อหดตัว ด้านปริมาณเงินฝากรวมหดตัว

ร้อยละ -1.3 เมื่อเทียบกับช่วงเดือนเดียวกันของปีก่อนหดตัวอย่างต่อเนื่องจากเดือนก่อนหน้าที่หดตัวร้อยละ -2.3 เนื่องจากดอกเบี้ยเงินฝากอยู่ในระดับไม่จูงใจให้ประชาชนมีการออมเท่าที่ควร

ด้านเสถียรภาพทางเศรษฐกิจ พบว่า พบว่า อัตราเงินเฟ้อทั่วไปของจังหวัด ในเดือนมกราคม 2559 ขยายตัวอยู่ที่ร้อยละ 1.0 สาเหตุสำคัญมาจากดัชนีในหมวดอื่น ๆ ไม่ใช่อาหารและเครื่องดื่มขยายตัว สำหรับจำนวนผู้ประกันตนในระบบประกันสังคม ในเดือนนี้ขยายตัวร้อยละ 14.0 ปรับตัวเพิ่มขึ้นจากเดือนก่อนหน้าที่ขยายตัวร้อยละ 0.1 จากการจ้างงานในภาคบริการที่ปรับตัวดีขึ้น

ด้านการคลัง ในเดือนมกราคม 2559 พบว่า ผลการเบิกจ่ายเงินงบประมาณรวมในเดือนนี้มีจำนวน 343.3 ล้านบาท ขยายตัวร้อยละ 9.2 เมื่อเทียบกับช่วงเดือนเดียวกันของปีก่อนปรับตัวดีขึ้นจากเดือนก่อนหน้าที่หดตัวร้อยละ -12.9 เป็นผลมาจากการเบิกจ่ายรายจ่ายลงทุนของ อปท. จำนวน 10.1 ล้านบาท เพิ่มขึ้นร้อยละ 52.2 และรายจ่ายประจำของภาครัฐ 193.2 ล้านบาท เพิ่มขึ้นร้อยละ 25.1 สำหรับผลการจัดเก็บรายได้ในเดือนนี้ มีจำนวน 68.3 ล้านบาท เพิ่มขึ้นร้อยละ 7.3 เมื่อเทียบกับช่วงเดือนเดียวกันของปีก่อน เป็นผลจากสรรพากรพื้นที่จัดเก็บภาษีเงินได้บุคคลธรรมดา ภาษีเงินได้นิติบุคคล ภาษีมูลค่าเพิ่ม และอากรแสตมป์เพิ่มขึ้น และธนารักษ์พื้นที่จัดเก็บค่าธรรมเนียมเพิ่มขึ้น สำหรับดุลเงินงบประมาณ ในเดือนนี้ขาดดุล จำนวน -275.0 ล้านบาท พิจารณาจากผลการเบิกจ่ายเงินงบประมาณรวมสูงกว่ารายได้จัดเก็บ

สถานการณ์ด้านแรงงานจังหวัดชัยนาท

ประชากรและกำลังแรงงาน จังหวัดชัยนาทมีประชากรทั้งสิ้น 331,655 คน (ข้อมูล ณ ปี 2558) จากการสำรวจ พบว่า เป็นผู้ที่มีอายุต่ำกว่า 15 ปี จำนวน 71,601 คน (ร้อยละ 21.59) และเป็นผู้ที่มีอายุ 15 ปีขึ้นไป จำนวน 260,054 คน (ร้อยละ 78.41) ของประชากรทั้งหมด โดยเป็นผู้ไม่อยู่ในกำลังแรงงาน มีจำนวน 82,779 คน (ร้อยละ 31.83) และอยู่ในกำลังแรงงานรวม จำนวน 177,275 คน (ร้อยละ 68.17) ของผู้ที่มีอายุ 15 ปีขึ้นไป โดยแยกเป็นผู้มีงานทำ 175,289 คน (ร้อยละ 98.88) ผู้ว่างงาน 1,406 คน (ร้อยละ 0.80) และผู้รอฤดูกาล 580 คน (ร้อยละ 0.32) ของกำลังแรงงานรวม

การมีงานทำ กลุ่มผู้มีงานทำทั้งหมด 175,289 คน เป็นผู้ทำงานในภาคเกษตร จำนวน 73,342 คน (ร้อยละ 41.84) ในขณะที่นอกภาคเกษตรมีจำนวน 101,947 คน (ร้อยละ 58.16) โดยสาขานอกภาคเกษตรที่มีผู้ทำงานมากที่สุด ได้แก่ สาขาการขนส่ง การขายปลีก จำนวน 26,779 คน (ร้อยละ 26.27) รองลงมา ได้แก่ สาขาการผลิต มีผู้ทำงานรวมทั้งสิ้น 17,587 คน (ร้อยละ 17.52) สาขาการก่อสร้าง จำนวน 12,705 คน (ร้อยละ 12.46) สาขาการบริหารราชการและป้องกันประเทศ จำนวน 11,683 คน (ร้อยละ 11.46) และกิจกรรมโรงแรมและอาหาร จำนวน 8,028 คน (ร้อยละ 7.87) ของผู้ทำงานนอกภาคเกษตร ส่วนที่เหลือกระจายอยู่ในอุตสาหกรรมประเภทอื่น ๆ

การว่างงาน ไตรมาสนี้ พบว่า จังหวัดชัยนาทมีผู้ว่างงาน จำนวน 1,406 คน คิดเป็นอัตราการว่างงาน ร้อยละ 0.80 (ชาย 668 คน และหญิง 738 คน) ลดลงจากไตรมาสที่แล้วที่มีอัตราร้อยละ 1.03 (จำนวน 1,867 คน)

แรงงานนอกระบบ จังหวัดชัยนาทมีฐานข้อมูลแรงงานนอกระบบ พ.ศ. 2558 จำนวน 126,366 คน โดยแยกเป็นเพศชาย จำนวน 67,409 คน (ร้อยละ 53.35) และเพศหญิง จำนวน 58,956 คน (ร้อยละ 46.65) เป็นผู้ที่มีช่วงอายุ 15-24 ปี จำนวน 9,061 คน (ร้อยละ 7.17) ช่วงอายุ 25-59 ปี จำนวน 88,790 คน (ร้อยละ 70.26) และอายุ 60 ปีขึ้นไป จำนวน 28,515 คน (ร้อยละ 22.57) **ส่วนใหญ่จะทำงานในภาคเกษตรกรรมมากที่สุด** จำนวน 75,532 คน (ร้อยละ 59.8) รองลงมา คือภาคบริการและภาคการค้า จำนวน 34,187 คน (ร้อยละ 27.1) และภาคการผลิต มีจำนวน 16,648 คน (ร้อยละ 13.1) ทั้งนี้แรงงานนอกระบบ

ส่วนใหญ่ยังเป็นผู้ที่ไม่มีการศึกษาและต่ำกว่าประถมศึกษา มีจำนวน 55,903 คน (ร้อยละ 44.2) รองลงมาสำเร็จการศึกษาระดับประถมศึกษา จำนวน 28,725 คน (ร้อยละ 22.7) ระดับมัธยมศึกษาตอนต้น จำนวน 16,159 คน (ร้อยละ 12.8) ระดับมัธยมศึกษาตอนปลาย จำนวน 15,465 คน (ร้อยละ 12.2) และอุดมศึกษา จำนวน 10,112 คน (ร้อยละ 8.0) ตามลำดับ

การบริหารจัดหางานในประเทศ ไตรมาสนี้ พบว่า นายจ้าง/สถานประกอบการได้แจ้งตำแหน่งงานว่าง จำนวน 241 อัตรา โดยมีผู้สมัครงาน 527 คน และการบรรจุงาน จะมีอัตราการบรรจุงานต่อตำแหน่งงานว่างร้อยละ 122.41 และอัตราการบรรจุงานต่อผู้สมัครงานร้อยละ 55.98 ส่วนตำแหน่งงานว่างตามระดับการศึกษาที่ต้องการมากที่สุด คือ มัธยมศึกษา จำนวน 72 อัตรา (ร้อยละ 29.88) รองลงมาเป็น ระดับ ปวส. จำนวน 41 อัตรา (ร้อยละ 17.01) และระดับประถมศึกษาหรือต่ำกว่า จำนวน 40 อัตรา (ร้อยละ 16.60) สำหรับอาชีพที่มีตำแหน่งงานว่างมากที่สุด คือ อาชีพขั้นพื้นฐานต่าง ๆ จำนวน 190 อัตรา (ร้อยละ 78.84) รองลงมา อาชีพเสมียน จำนวน 27 อัตรา (ร้อยละ 11.20) และอุตสาหกรรมที่มีตำแหน่งงานว่างมากที่สุด คือ อุตสาหกรรมการผลิต โดยมีจำนวน 157 อัตรา (ร้อยละ 65.15) รองลงมาเป็นกิจกรรมการบริหารและการบริการสนับสนุน จำนวน 48 อัตรา (ร้อยละ 19.925) และการขายส่ง การขายปลีก การซ่อมแซมยานยนต์ฯ จำนวน 23 อัตรา (ร้อยละ 9.54)

ความต้องการแรงงาน จากการสำรวจความต้องการและการขาดแคลนแรงงาน ปี 2558 ในกลุ่มตัวอย่าง 301 ชุด/แห่ง พบว่า สถานประกอบการที่**ต้องการแรงงานมากที่สุด**คือ กิจการประเภทขายส่ง ขายปลีก ซ่อมยานยนต์และจักรยานยนต์ (ร้อยละ 40.87) รองลงมา กิจการผลิตกระดาษและผลิตภัณฑ์กระดาษ (ร้อยละ 28.99) กิจการยานยนต์และชิ้นส่วน (ร้อยละ 7.54) กิจการบริการอื่น ๆ (ร้อยละ 5.22) และกิจการการเงินและการประกันภัย (ร้อยละ 2.90) สำหรับสถานประกอบการที่**ขาดแคลนแรงงาน** มากที่สุด คือ ซ่อมยานยนต์และจักรยานยนต์ (ร้อยละ 42.75) รองลงมา กิจการผลิตกระดาษและผลิตภัณฑ์กระดาษ (ร้อยละ 26.77) กิจการยานยนต์และชิ้นส่วน (ร้อยละ 7.06) กิจการบริการอื่น ๆ (ร้อยละ 4.71) และกิจการการเงินและการประกันภัย (ร้อยละ 3.92) ตามลำดับ

แรงงานต่างด้าว ที่ถูกกฎหมายและได้รับอนุญาตให้ทำงานในจังหวัดชัยนาท ข้อมูลเดือนมีนาคม 2559 มีจำนวน 1,525 คน แยกเป็นประเภทชั่วคราว จำนวน 967 คน (มาตรา 9 จำนวน 56 คน นำเข้าตาม MOU จำนวน 43 คน และพิสูจน์สัญชาติ จำนวน 868 คน) ประเภทที่อยู่ในความดูแลของกระทรวงมหาดไทย จำนวน 39 คน และตามประกาศ คสช. จำนวน 519 คน ส่วนจำนวนแรงงานต่างด้าว 3 สัญชาติ (เมียนมา ลาว กัมพูชา) ในจังหวัดมีจำนวน 1,430 คน (สัญชาติเมียนมา จำนวน 1,147 คน ,ลาว จำนวน 82 คน และกัมพูชา จำนวน 201 คน)

แรงงานไทยในต่างประเทศ ไตรมาสนี้ พบว่า จังหวัดชัยนาท มีผู้แจ้งความประสงค์ไปทำงานต่างประเทศ จำนวน 16 คน แยกเป็นชาย 12 คน และหญิง 4 คน ส่วนใหญ่จบการศึกษาระดับมัธยมศึกษาและระดับประถมศึกษาและต่ำกว่า สำหรับการเดินทางไปทำงานเป็นการไปทำงานโดยวิธี Re-Entry VISA จำนวน 27 คน

การพัฒนาศักยภาพแรงงาน ไตรมาสนี้ พบว่า มีผู้เข้าร่วมการกิจกรรมทั้งสิ้น 302 คน แยกเป็นการฝึกเตรียมเข้าทำงาน จำนวน 1 คน (ร้อยละ 0.33) การฝึกยกระดับฝีมือแรงงาน จำนวน 173 คน (ร้อยละ 57.28) และการทดสอบมาตรฐานฝีมือแรงงาน จำนวน 128 คน (ร้อยละ 42.38) และมีผู้ผ่านฝึกทั้งสิ้น 254 คน (ร้อยละ 84.11) อยู่ระหว่างรอการฝึก 1 คน (ร้อยละ 0.33) และไม่ผ่านการฝึก จำนวน 47 คน (ร้อยละ 15.56)

การคุ้มครองแรงงาน ไตรมาสนี้ พบว่า จากการตรวจสอบสถานประกอบการทั้งสิ้น 50 แห่ง มีสถานประกอบการที่ปฏิบัติไม่ถูกต้องตามกฎหมายคุ้มครองแรงงาน จำนวน 6 แห่ง ลูกจ้างจำนวน 143 ราย

การตรวจความปลอดภัยในการทำงาน ไตรมาสนี้ พบว่า มีการตรวจความปลอดภัยในสถานประกอบการทั้งสิ้น 32 แห่ง ผลการตรวจพบว่า ไม่มีสถานประกอบการที่ปฏิบัติไม่ถูกต้องตามกฎหมายความปลอดภัยในการทำงาน มีลูกจ้างที่ผ่านการตรวจทั้งสิ้น 1,431 ราย

การประสบอันตราย/เจ็บป่วยจากการทำงาน ไตรมาสนี้ พบว่า จังหวัดชัยนาท มีการประสบอันตรายหรือเจ็บป่วยเนื่องจากการทำงาน จำนวน 56 ราย โดยประเภทของความร้ายแรง พบว่าส่วนใหญ่จะหยุดงานไม่เกิน 3 วัน จำนวน 35 ราย (ร้อยละ 62.50) รองลงมาคือหยุดงานเกิน 3 วัน จำนวน 21 ราย (ร้อยละ 37.50)

การเกิดข้อเรียกร้อง/ข้อพิพาทแรงงานและข้อขัดแย้งภายในจังหวัดชัยนาท ในช่วงไตรมาส 1 ปี 2559 ไม่มีการเกิดข้อเรียกร้อง/ข้อพิพาทแรงงานและข้อขัดแย้งภายในจังหวัด

การเลิกจ้างแรงงาน สถานประกอบการในจังหวัดชัยนาท ไตรมาสนี้ พบว่า ไม่มีกิจการที่เลิกจ้าง/เลิกกิจการ

การประกันสังคม ข้อมูล ณ เดือนมีนาคม 2559 พบว่า จังหวัดชัยนาท มีสถานประกอบการที่ขึ้นทะเบียนประกันสังคม จำนวน 956 แห่ง มีผู้ประกันตนทั้งสิ้น 35,438 คน แยกเป็น ผู้ประกันตนมาตรา 33 จำนวน 18,086 คน (ร้อยละ 51.04) มาตรา 39 จำนวน 3,839 คน (ร้อยละ 10.83) และมาตรา 40 จำนวน 13,513 คน (ร้อยละ 38.13) และมีสถานพยาบาลในสังกัดประกันสังคมที่เป็นสถานพยาบาลของรัฐบาล จำนวน 1 แห่ง ผู้ใช้บริการในสถานพยาบาลทั้งสิ้น 21,925 คน

กองทุนประกันสังคม มีเงินกองทุน จำนวน 52.230 ล้านบาท

กองทุนเงินทดแทน มีเงินกองทุน จำนวน 4.96 ล้านบาท

ส่วนการใช้บริการของกองทุนประกันสังคม ไตรมาสนี้ พบว่า มีผู้ประกันตนใช้บริการทั้งสิ้น 2,589 ราย โดยเป็นกรณีเจ็บป่วยมากที่สุด จำนวน 1,418 ราย หรือร้อยละ 54.77 ของผู้บริการทั้งหมด และมีการจ่ายเงินประโยชน์ทดแทนมากที่สุด มีการจ่ายเงินสูงสุด ถึง 11.03 ล้านบาท หรือร้อยละ 32.22 ของเงินประโยชน์ทดแทนที่จ่าย

บทที่ 1

ข้อมูลทั่วไปและสภาพเศรษฐกิจจังหวัดชัยนาท

ข้อมูลทั่วไปจังหวัดชัยนาท

1. ประวัติความเป็นมา

เมืองชัยนาทเป็นเมืองโบราณ ตัวเมืองเดิมตั้งอยู่ตรงทางแยกฝั่งขวาของแม่น้ำเจ้าพระยาที่ปากน้ำเมืองสรรค์ (ปากคลองแพรกศรีราชาใต้ปากลำน้ำเก่า) เมืองนี้ตั้งขึ้นภายหลังเมืองพันธุมดี (สุพรรณบุรี) เป็นเมืองหน้าด่านของกรุงสุโขทัย จากศิลาจารึกสมัยพ่อขุนรามคำแหง มีแต่ชื่อเมืองแพรก ส่วนเมืองชัยนาท เพิ่งมาปรากฏในรัชกาลสมเด็จพระรามาธิบดีที่ 1 เมื่อ พ.ศ.1890 ซึ่งเป็นปีที่พระเจ้าเลอไทสวรรคตกรุงสุโขทัยเกิดการแย่งชิงราชสมบัติ สมเด็จพระรามาธิบดีที่ 1 ทรงเห็นเป็นโอกาสเหมาะจึงยกกองทัพเข้ายึดเมืองชัยนาท หลังจากพระยาสิทธิไชยครองราชย์ ทางกรุงศรีอยุธยาซึ่งสมเด็จพระรามาธิบดีที่ 1 ได้สถาปนาให้เป็นราชธานีมีกำลังเข้มแข็งมาก จึงได้โปรดให้ขุนหลวงพะงั่วซึ่งครองเมืองสุพรรณบุรียกทัพมาตีเมืองชัยนาท ซึ่งเป็นเมืองหน้าด่านของกรุงสุโขทัย เมืองชัยนาทจึงตกเป็นเมืองขึ้นของกรุงศรีอยุธยาโดยมีขุนหลวงพะงั่วเป็นผู้รักษาเมือง เมื่อกรุงสุโขทัยสงบแล้วพระยาสิทธิไชยได้ส่งทูตมากรุงศรีอยุธยา เพื่อเจรจาขอเมืองชัยนาทคืนให้แก่กรุงสุโขทัยโดยจะยอมให้เป็นอิสระและมีสัมพันธไมตรีต่อกัน กล่าวคือ ต่างฝ่ายต่างก็มีอิสระต่อกันในที่สุด กรุงศรีอยุธยาได้คืนเมืองชัยนาทให้แก่กรุงสุโขทัย นักประวัติศาสตร์สันนิษฐานว่าการที่แคว้นกัมพูชา (ลพบุรี) เข้าร่วมมือในการรบประจักษ์กับกรุงศรีอยุธยากำลังสถาปนาได้ไม่นาน ถ้ามีศึกกระหนาบสองด้านจะสร้างปัญหาให้ไม่น้อย ด้วยเหตุผลนี้เองที่ทำให้กรุงศรีอยุธยาคืนเมืองชัยนาทแก่กรุงสุโขทัยโดยดี

2. ที่ตั้งและอาณาเขต

จังหวัดชัยนาทตั้งอยู่ภาคกลางตอนบน ซึ่งประกอบด้วยจังหวัดพระนครศรีอยุธยา อ่างทอง สิงห์บุรี ลพบุรี สระบุรี และชัยนาท ตั้งอยู่บริเวณริมฝั่งซ้ายของแม่น้ำเจ้าพระยาและเป็นตอนเหนือสุดของภาคกลาง สูงจากระดับน้ำทะเลประมาณ 16.854 เมตร ห่างจากกรุงเทพมหานครประมาณ 195 กิโลเมตร มีอาณาเขตติดต่อกับจังหวัดต่าง ๆ ดังนี้

ทิศเหนือ	จังหวัดนครสวรรค์และจังหวัดอุทัยธานี
ทิศตะวันออก	จังหวัดนครสวรรค์
ทิศใต้	จังหวัดสิงห์บุรี
ทิศตะวันตก	จังหวัดสุพรรณบุรีและจังหวัดอุทัยธานี



3. ขนาดและพื้นที่

จังหวัดชัยนาท มีพื้นที่ประมาณ 2,469,746 ตารางกิโลเมตร หรือประมาณ 1,543,591 ไร่ หรือเท่ากับร้อยละ 15.5 ของพื้นที่ในภาคกลางตอนบน

4. ลักษณะภูมิประเทศและภูมิอากาศ

จังหวัดชัยนาทมีลักษณะภูมิประเทศ โดยทั่วไปเป็นพื้นที่ราบลุ่ม มีพื้นที่ประมาณร้อยละ 99.06 ของพื้นที่ทั้งหมดได้แก่พื้นที่ตอนกลาง ตอนใต้ และตะวันออกของจังหวัดมีลักษณะเป็นที่ราบจนถึงพื้นที่ลูกคลื่นลอนลาดมีแม่น้ำเจ้าพระยา แม่น้ำท่าจีน แม่น้ำน้อย ไหลผ่านพื้นที่ต่าง ๆ ทั่วทุกอำเภอ เช่น

ก. แม่น้ำเจ้าพระยา ไหลผ่านอำเภอมโนรมย์ วัดสิงห์ เมืองชัยนาท และสรรพยา

ข. แม่น้ำท่าจีน หรือแม่น้ำมะขามเฒ่า ไหลผ่านอำเภอวัดสิงห์ และหันคา

ค. แม่น้ำน้อย ไหลผ่านอำเภอสรรคบุรี

ง. คลองชลประทาน ซึ่งมีหลายสายไหลผ่านพื้นที่ต่างๆ ได้แก่ คลองอนุศาสนนันท์ คลอง महाराช คลองพลเทพ เป็นต้น ล้วนเป็นแหล่งน้ำสำคัญสำหรับการเกษตรกรรมตามพื้นที่ต่างๆทั่วไป

นอกจากลักษณะภูมิประเทศเป็นพื้นที่ราบแล้ว ยังมีเนินเขาเล็ก ๆ ขนาดประมาณ 1 - 3 กิโลเมตร กระจายอยู่ทั่วไป ที่สำคัญได้แก่ เขารธรรมามูล ซึ่งถือเป็นสัญลักษณ์สำคัญของจังหวัดชัยนาท เขาพลอง เขาขยาย เขาท่าพระ เขากระดี่ เขาใหญ่ เขารัก เขาดิน เขาหลัก เขาไก่ห้อย เขาสารพัดดี เขาราวเทียน เขาสรรพยา และเขาแก้ว เป็นต้น

5. สภาพภูมิอากาศ

จังหวัดชัยนาท อยู่ใต้อิทธิพลของลมมรสุมที่พัดผ่านประจำแบ่งฤดูกาลออกได้ 3 ฤดู คือ

ฤดูหนาว เริ่มตั้งแต่กลางเดือนตุลาคมถึงกลางเดือนกุมภาพันธ์

ฤดูร้อน เริ่มประมาณกลางเดือนกุมภาพันธ์ถึงกลางเดือนพฤษภาคม

ฤดูฝน เริ่มตั้งแต่กลางเดือนพฤษภาคมถึงกลางเดือนตุลาคม
อุณหภูมิ ค่อนข้างสูงและอากาศร้อนอบอ้าวในฤดูร้อนส่วนในฤดูหนาวอากาศไม่หนาวจัดมากนัก

6. การปกครองและประชากร

จังหวัดชัยนาทแบ่งเขตการปกครองในส่วนภูมิภาคเป็น 8 อำเภอ 51 ตำบล 505 หมู่บ้าน
มีประชากร จำนวน 332,283 คน (ข้อมูล ณ 30 ธันวาคม 2558 ที่มา : ปกครองจังหวัดชัยนาท)

7. สภาพเศรษฐกิจ

- ประชากรประมาณร้อยละ 80 ประกอบอาชีพเกษตรกรรม รองลงมาได้แก่ ด้านการพาณิชย์ ประมาณร้อยละ 6 และด้านอุตสาหกรรมหัตถกรรม ประมาณร้อยละ 3 ของจำนวนประชากร

สถิติผลิตภัณฑ์มวลรวมจังหวัดต่อหัวของประชากรจังหวัดชัยนาท ดังนี้

	มูลค่า					
	2552	2553	2554	2555	2556	2557
ผลิตภัณฑ์มวลรวมจังหวัด (ล้านบาท)	28,741	27,367	31,165	36,820	34,849	31,164
ผลิตภัณฑ์มวลรวมจังหวัดต่อหัว (บาท)	92,212	89,620	101,458	119,248	112,355	100,086
จำนวนประชากร(1,000 คน)	312	305	307	309	310	311

ที่มา: สำนักงานพัฒนาเศรษฐกิจและสังคมแห่งชาติ (สศช.)

- พืชเศรษฐกิจสำคัญ ได้แก่ ข้าว นอกจากนี้ยังมี มันสำปะหลัง ข้าวโพดเลี้ยงสัตว์ อ้อยโรงงาน และถั่วเขียวผิวมัน
- สัตว์เลี้ยงสำคัญ ได้แก่ ไก่ เป็ด สุกร และโคเนื้อ โคนม

8. การคมนาคมและขนส่ง

จังหวัดชัยนาท มีเส้นทางคมนาคมที่สะดวกสบาย ทั้งทางบก และทางน้ำ สามารถเดินทางติดต่อกันระหว่างจังหวัดชัยนาทกับกรุงเทพฯ หรือจังหวัดใกล้เคียงได้ อย่างสะดวกรวดเร็ว ทางบก มีถนนทางหลวงสายสำคัญ คือ หมายเลข 1 (ถนนพหลโยธิน) หมายเลข 32 (ถนนสายเอเชีย) หมายเลข 340 (ถนนสายชัยนาท สุพรรณบุรี) ทางน้ำมีแม่น้ำเจ้าพระยา แม่น้ำน้อย และแม่น้ำท่าจีน ใช้เป็นเส้นทางเดินเรือได้ตลอดทั้งปี

9. สถานที่น่าสนใจและการท่องเที่ยว

จังหวัดชัยนาท มีแหล่งท่องเที่ยวหลากหลายทั้งทางด้านธรรมชาติ โบราณสถาน และศิลปวัฒนธรรม ประเพณี กระจายตามอำเภอต่างๆ สถานที่ท่องเที่ยวสำคัญพอกล่าวได้ดังนี้ แหล่งท่องเที่ยวธรรมชาติ ได้แก่ สวนนกชัยนาท เขื่อนเจ้าพระยา เขื่อนเรียงหินหน้าศาลากลางจังหวัด สวนลิง ส่วนสถานที่ท่องเที่ยวประเภทโบราณสถาน และโบราณวัตถุ ได้แก่ วัดธรรมามูลวรวิหาร วัดพระบรมธาตุวรวิหาร วัดปากคลอง-มะขามเฒ่า วัดพระแก้ว ศาลหลักเมือง และพิพิธภัณฑสถานแห่งชาติชัยนาทम्หี เป็นต้น

10. ข้อมูลอื่น ๆ

จำนวนส่วนราชการ

- ส่วนราชการส่วนกลาง 44 หน่วยงาน
- ส่วนราชการส่วนภูมิภาค 34 หน่วยงาน
- องค์การปกครองส่วนท้องถิ่น 60 แห่ง แยกเป็น
 - องค์การบริหารส่วนจังหวัด 1 แห่ง
 - เทศบาล 38 แห่ง
 - องค์การบริหารส่วนตำบล 21 แห่ง

เขตการปกครองจังหวัดชัยนาท แบ่งเขตการปกครองเป็น 8 อำเภอ 51 ตำบล 505 หมู่บ้าน

ตารางที่ 1-1 เขตการปกครองจังหวัดชัยนาท

อำเภอ	เทศบาล	อบต.	ตำบล	หมู่บ้าน
เมืองชัยนาท	7	2	8	82
มโนรมย์	3	5	7	40
วัดสิงห์	3	4	6	47
สรรพยา	8	1	7	55
สรรคบุรี	8	1	8	92
หันคา	6	4	8	100
หนองมะโมง	2	2	4	41
เนินขาม	1	2	3	48
รวม	38	21	51	505

ที่มา : ที่ทำการปกครองจังหวัดชัยนาท ข้อมูล ณ 31 มีนาคม 2559

ผลิตภัณฑ์มวลรวมจังหวัดชัยนาท

ผลิตภัณฑ์มวลรวมจังหวัดชัยนาท ปี 2557 ณ ราคาประจำปี มีมูลค่าทั้งสิ้น 31,164 ล้านบาท ซึ่งลดลงจากปี 2556 (ร้อยละ 10.57) ที่มีมูลค่า 34,849 ล้านบาท ส่วนมีรายได้เฉลี่ยต่อประชากรของจังหวัดชัยนาท ในปี 2557 เท่ากับ 100,086 บาท ลดลงจากปีที่ผ่านมา (ร้อยละ 10.92) ที่มีมูลค่า 112,355 บาท

ตารางที่ 1-2 ผลิตภัณฑ์มวลรวมจังหวัดชัยนาท ปี 2557 ณ ราคาประจำปี

สาขาการผลิต		มูลค่า (ล้านบาท)		โครงสร้าง (%)	
		ปี 2556	ปี 2557	ปี 2556	ปี 2557
	ภาคเกษตร	12,859	10,080	36.90	32.35
1	สาขาเกษตรกรรม การล่าสัตว์และการป่าไม้	12,555	9,740	36.03	31.25
2	สาขาประมง	305	340	0.88	1.09
	ภาคนอกเกษตร	21990	21084	63.10	67.65
3	สาขาเหมืองแร่และเหมืองหิน	154	150	0.44	0.48
4	สาขาอุตสาหกรรม	6273	5984	18.00	19.20
5	สาขาไฟฟ้า ประปา และโรงแยกก๊าซ	505	557	1.45	1.79
6	สาขาก่อสร้าง	1409	1398	4.04	4.49
7	สาขาการขนส่ง การขายปลีก การซ่อมแซมยานยนต์ จักรยานยนต์ของใช้ส่วนบุคคลและของใช้ในครัวเรือน	3487	3199	10.01	10.27
8	สาขาโรงแรมและภัตตาคาร	61	68	0.18	0.22
9	สาขาการขนส่ง สถานที่เก็บสินค้าฯ	901	884	2.59	2.84
10	สาขาตัวกลางทางการเงิน	1662	1789	4.77	5.74
11	สาขาบริการด้านอสังหาริมทรัพย์ การให้เช่าและบริการทางธุรกิจ	1149	1047	3.30	3.36
12	สาขาการบริหารราชการแผ่นดินและการป้องกันประเทศ รวมทั้งการประกัน สังคมภาคบังคับ	2806	2382	8.05	7.64
13	สาขาการศึกษา	2370	2378	6.80	7.63
14	สาขาการบริการด้านสุขภาพและสังคม	781	820	2.24	2.63
15	สาขาการให้บริการด้านชุมชน สังคม และ บริการส่วนบุคคลอื่นๆ	327	324	0.94	1.04
16	สาขาถูกจ้างในครัวเรือนส่วนบุคคล	104	104	0.30	0.33
		ปี 2556	ปี 2557	ผลต่าง	ขยายตัว %
	ผลิตภัณฑ์จังหวัด(GPP : ล้านบาท)	34,849	31,164	-3,685	-10.57
	ผลิตภัณฑ์มวลรวมจังหวัดต่อหัว (บาท)	112,355	100,086	-12,269	-10.92
	จำนวนประชากร (1000 คน)	310	311	1	0.32

ที่มา : สำนักบัญชีประชาชาติ สำนักงานคณะกรรมการพัฒนาเศรษฐกิจและสังคมแห่งชาติ

ดัชนีราคาผู้บริโภคจังหวัดชัยนาท

ในปี 2556 กระทรวงพาณิชย์ มีการปรับปรุงน้ำหนักและปีฐานจากปี 2550 เป็นปี 2554 จำนวนสินค้าและบริการที่ใช้คำนวณดัชนีราคาผู้บริโภคเพิ่มขึ้นจาก 417 รายการ เป็น 450 รายการ

สำนักงานพาณิชย์จังหวัดชัยนาทร่วมกับสำนักดัชนีเศรษฐกิจการค้า ได้รายงานความเคลื่อนไหวดัชนีราคาผู้บริโภคของจังหวัดชัยนาทเดือนมิถุนายน 2558 โดยสรุป

การประมวลผลดัชนีราคาผู้บริโภคของประเทศ รายการสินค้าและบริการที่คำนวณมีจำนวน 450 รายการ สำหรับจังหวัดชัยนาท มีจำนวน 265 รายการ ครอบคลุมหมวดอาหารและเครื่องดื่ม เครื่องนุ่งห่ม เภสัชสถาน การตรวจรักษาและบริการส่วนบุคคล ยานพาหนะการขนส่งและการสื่อสาร การบันเทิง การอ่าน การศึกษา และการศาสนา ยาสูบและเครื่องดื่มมีแอลกอฮอล์ เพื่อนำมาคำนวณดัชนีราคาผู้บริโภคของจังหวัดชัยนาทได้ผลดังนี้

1. ดัชนีราคาผู้บริโภคทั่วไปของประเทศเดือนมีนาคม 2559

ปี 2554 ดัชนีราคาผู้บริโภคทั่วไปของประเทศ เท่ากับ 100 เดือนมีนาคม 2559 เท่ากับ 105.84 เทียบกับกุมภาพันธ์ 2559 เท่ากับ 105.62 สูงขึ้นร้อยละ 0.21 ถ้าเทียบกับเดือนมีนาคม 2558 ลดลงร้อยละ 0.46 เทียบเฉลี่ย 3 เดือน (มกราคม – มีนาคม) 2559 กับระยะเดียวกันของปี 2558 ลดลงร้อยละ 0.50

2. ดัชนีราคาผู้บริโภคของจังหวัดชัยนาทเดือนมีนาคม 2559

ปี 2554 ดัชนีราคาผู้บริโภคทั่วไปของประเทศ เท่ากับ 100 เดือนมีนาคม 2559 เท่ากับ 105.9 สำหรับเดือนกุมภาพันธ์ 2559 เท่ากับ 106.5 เดือนมีนาคม 2558 เท่ากับ 107.1

3. การเปลี่ยนแปลงดัชนีราคาผู้บริโภคของจังหวัดชัยนาทเดือนมีนาคม 2559 เทียบกับ

3.1 เดือนกุมภาพันธ์ ลดลงร้อยละ 0.6

3.2 เดือนมีนาคม 2558 ลดลงร้อยละ 1.1

3.3 เทียบเฉลี่ย 3 เดือน (มกราคม – มีนาคม 2559) กับระยะเดียวกันของปี 2558

ลดลงร้อยละ 0.4

4. ดัชนีราคาผู้บริโภคของจังหวัดชัยนาทเดือนมีนาคม 2559 เทียบกับเดือนกุมภาพันธ์ 2559

ลดลงร้อยละ 0.6 (เดือนกุมภาพันธ์ 2559 เทียบกับเดือนมกราคม 2559 ลดลงร้อยละ 0.5) จากการลดลงของดัชนีหมวดอื่น ๆ ไม่ใช่อาหารและเครื่องดื่มร้อยละ 1.5 ในขณะที่ดัชนีหมวดอาหารและเครื่องดื่มไม่มีแอลกอฮอล์สูงขึ้นร้อยละ 0.7

4.1 ดัชนีหมวดอื่น ๆ ไม่ใช่อาหารและเครื่องดื่มลดลงร้อยละ 1.5 จากการลดลงของหมวดเภสัชสถานร้อยละ 5.7 ได้แก่ ค่าเช่าบ้าน ในขณะที่หมวดพาหนะ การขนส่ง และการสื่อสารสูงขึ้นร้อยละ 1.3 ได้แก่ น้ำมันเชื้อเพลิง หมวดยาสูบและเครื่องดื่มมีแอลกอฮอล์สูงขึ้นร้อยละ 3.6 ได้แก่ บุหรี่ เปียร์

4.2 ดัชนีหมวดอาหารและเครื่องดื่มไม่มีแอลกอฮอล์สูงขึ้นร้อยละ 0.7 จากการสูงขึ้นของดัชนีหมวดข้าว แป้งและผลิตภัณฑ์จากแป้งร้อยละ 0.5 ได้แก่ ข้าวสารเจ้า ข้าวสารเหนียว แป้งสาลี หมวดเนื้อสัตว์ เป็ดไก่ และสัตว์น้ำสูงขึ้นร้อยละ 2.2 ได้แก่ กระจุกซี่โครงหมู กุนเชียง หมวดยกและผลิตภัณฑ์นมสูงขึ้นร้อยละ 0.3 ได้แก่ ไข่เป็ด นมสด นมผง นมเปรี้ยว ครีมเทียม หมวดยกและผลไม้สูงขึ้นร้อยละ 0.3 ได้แก่ ผักคะน้า หัวผักกาดขาว ถั่วงอก ส้มเขียวหวาน มะม่วง แตงโม องุ่น เนื่องจากสภาพอากาศที่แห้งแล้งไม่เอื้ออำนวยต่อการเพาะปลูกทำให้ผลผลิตทางการเกษตรประเภทผักและผลไม้ บางชนิดออกสู่ตลาดลดน้อยลง หมวดเครื่องประกอบสูงขึ้นร้อยละ 0.4 ได้แก่ น้ำตาลทราย มะพร้าว (ผลแห้ง/ขูด) น้ำปลา เครื่องปรุงรส หมวดเครื่องดื่มไม่มีแอลกอฮอล์สูงขึ้นร้อยละ 0.2 ได้แก่ กาแฟผงสำเร็จรูป บะหมี่กึ่งสำเร็จรูป

5. พิจารณาเทียบกับเดือนมีนาคม 2558 ลดลงร้อยละ 1.1 (เดือนกุมภาพันธ์ 2559 เทียบกับเดือนกุมภาพันธ์ 2558 ลดลงร้อยละ 0.5) จากการลดลงของดัชนีหมวดอื่น ๆ ไม่ใช่อาหาร และเครื่องดื่มร้อยละ 3.3 จากการลดลงของหมวดเครื่องนุ่งห่มและรองเท้าร้อยละ 0.7 หมวดเคหสถานลดลงร้อยละ 6.4 ดัชนีหมวดพาหนะ การขนส่ง และการสื่อสารลดลงร้อยละ 4.7 ในขณะที่หมวดการตรวจรักษาและบริการส่วนบุคคลสูงขึ้นร้อยละ 0.2 หมวดยาสูบและเครื่องดื่มแอลกอฮอล์สูงขึ้นร้อยละ 9.9 สำหรับดัชนีหมวดอาหารและเครื่องดื่มไม่มีแอลกอฮอล์สูงขึ้นร้อยละ 1.9 จากการสูงขึ้นของหมวดเนื้อสัตว์ เป็ดไก่ และสัตว์น้ำร้อยละ 2.5 หมวดไข่และผลิตภัณฑ์นมสูงขึ้นร้อยละ 4.6 หมวดผักและผลไม้สูงขึ้นร้อยละ 4.6 หมวดผักและผลไม้สูงขึ้นร้อยละ 1.1 หมวดเครื่องประกอบอาหารสูงขึ้นร้อยละ 1.1 หมวดอาหารบริโภค-ในบ้านสูงขึ้นร้อยละ 5.6 หมวดอาหารบริโภค-นอกบ้านสูงขึ้นร้อยละ 0.8 ในขณะที่หมวดข้าว แป้งและผลิตภัณฑ์จากแป้งลดลงร้อยละ 2.4 หมวดเครื่องดื่มไม่มีแอลกอฮอล์ลดลงร้อยละ 0.3

6. พิจารณาดัชนีเฉลี่ยช่วงระยะเวลา 3 เดือน (มกราคม – มีนาคม 2559) เทียบกับช่วงเดียวกันของปี 2558 ลดลงร้อยละ 0.4 จากการลดลงของดัชนีหมวดอื่น ๆ ไม่ใช่อาหาร และเครื่องดื่มร้อยละ 2.1 หมวดเคหสถานลดลงร้อยละ 2.6 หมวดพาหนะ การขนส่ง และการสื่อสารลดลงร้อยละ 5.0 ในขณะนี้ หมวดเครื่องนุ่งห่มและรองเท้าสูงขึ้นร้อยละ 0.7 หมวดการตรวจรักษาและบริการส่วนบุคคลสูงขึ้นร้อยละ 0.3 หมวดยาสูบและเครื่องดื่มแอลกอฮอล์สูงขึ้นร้อยละ 7.4 สำหรับดัชนีหมวดอาหารและเครื่องดื่มไม่มีแอลกอฮอล์สูงขึ้นร้อยละ 1.6 จากการสูงขึ้นของหมวดเนื้อสัตว์ เป็ดไก่ และสัตว์น้ำร้อยละ 2.1 หมวดไข่และผลิตภัณฑ์นมสูงขึ้นร้อยละ 5.1 หมวดผักและผลไม้สูงขึ้นร้อยละ 1.6 หมวดเครื่องประกอบอาหารสูงขึ้นร้อยละ 1.1 หมวดอาหารบริโภค-ในบ้านสูงขึ้นร้อยละ 5.6 หมวดอาหารบริโภค-นอกบ้านสูงขึ้นร้อยละ 0.8 ในขณะที่หมวดข้าว แป้งและผลิตภัณฑ์จากแป้งลดลงร้อยละ 3.7 หมวดเครื่องดื่มไม่มีแอลกอฮอล์ลดลงร้อยละ 0.4

ภาวะสินค้าเกษตรที่สำคัญของจังหวัด

สถานการณ์การตลาดสินค้าเศรษฐกิจ พืชเศรษฐกิจจังหวัดชัยนาท ประจำเดือนมีนาคม 2559 มีดังนี้

1. ข้าวเปลือกนาปรัง ปีการผลิต 2558

- ราคาข้าวเปลือกเจ้าชนิด 5 % ความชื้นไม่เกิน 15% ต้นละ 8,000-8,200 บาท ราคายังคงทรงตัวเมื่อเทียบกับเดือนก่อน

- ราคาข้าวเปลือกเจ้าชนิด 5 % ความชื้นไม่เกิน 20% - 25% ต้นละ 6,800 – 7,000 บาท ราคายังคงทรงตัวเมื่อเทียบกับเดือนก่อน

2. เมล็ดพันธุ์ข้าว ต้นละ 13,000-14,000 บาท ราคายังคงทรงตัวเมื่อเทียบกับเดือนก่อน

3. ข้าวโพดเลี้ยงสัตว์ ออกสู่ตลาดในช่วงเวลา พ.ย.-ธ.ค.

- แบบเมล็ดความชื้นไม่เกิน 30% ราคา กิโลกรัมละ 6.67 บาท

4. มันสำปะหลัง ออกสู่ตลาดในช่วงเวลา พ.ย.-มี.ค.

- หัวมันสดคละ ราคา กิโลกรัมละ 1.70 - 1.80 บาท ราคาเฉลี่ยเพิ่มขึ้นจากเดือน ก.พ. 59 (1.60-1.70 บาท) ร้อยละ 6.06

- มันเส้น ราคา กิโลกรัมละ 5.50 - 5.60 บาท ราคาเฉลี่ยเพิ่มขึ้นจากเดือน ก.พ. 59 (5.20-5.30 บาท) ร้อยละ 5.71

ตารางที่ 1-3 ดัชนีราคาผู้บริโภคจังหวัดชัยนาท ไตรมาส 1 ปี 2559

หมวด	สัดส่วน น้ำหนัก ปีฐาน	ดัชนี				อัตราการเปลี่ยนแปลง		
		ม.ค.- 59	ก.พ.- 59	มี.ค.- 59	ม.ค.- มี.ค.59	มี.ค.59/ ก.พ.59	มี.ค.59/ มี.ค.58	ม.ค.-มี.ค. 59/ม.ค.- มี.ค.58
รวมทุกรายการ	100.00	107.0	106.5	105.9	106.5	-0.6	-1.1	-0.4
หมวดอาหารและเครื่องดื่ม	40.60	115.9	114.5	115.3	115.2	0.7	1.9	1.6
ข้าว แป้งและผลิตภัณฑ์จากแป้ง	6.17	98.2	98.2	98.7	98.4	0.5	-2.4	-3.7
เนื้อสัตว์ เป็ดไก่ และสัตว์น้ำ	10.07	117.6	115.3	117.8	116.9	2.2	2.5	2.1
ไข่และผลิตภัณฑ์นม	2.90	118.0	110.1	110.4	112.8	0.3	4.6	5.1
ผักและผลไม้	4.82	117.4	115.8	116.1	116.4	0.3	1.1	1.6
เครื่องประกอบอาหาร	3.48	112.8	112.4	112.8	112.7	0.4	1.1	1.1
เครื่องดื่มไม่มีแอลกอฮอล์	2.42	108.0	108.0	108.2	108.1	0.2	-0.3	-0.4
อาหารบริโภค-ในบ้าน	7.05	114.3	114.3	114.3	114.3	0.0	5.6	5.6
อาหารบริโภค-นอกบ้าน	3.69	119.1	119.1	119.1	119.1	0.0	0.8	0.8
หมวดอื่น ๆ ไม่ใช่อาหารและ เครื่องดื่ม	59.40	100.4	100.6	99.1	100.0	-1.5	-3.3	-2.1
หมวดเครื่องนุ่งห่มและรองเท้า	3.80	115.8	115.8	115.8	115.8	0.0	-0.7	0.7
หมวดเคหสถาน	21.00	104.3	104.3	98.4	102.3	-5.7	-6.4	-2.6
หมวดการตรวจรักษาและบริการ ส่วนบุคคล	6.23	102.5	102.5	102.5	102.5	0.0	0.2	0.3
หมวดพาหนะ การขนส่ง และการ สื่อสาร	21.09	89.8	89.4	90.6	89.9	1.3	-4.7	-5.0
หมวดการบันเทิงการอ่านและ การศึกษา	4.09	100.7	100.7	100.7	100.7	0.0	0.0	0.0
หมวดยาสูบและเครื่องดื่มมี แอลกอฮอล์	3.20	120.9	126.9	131.5	126.4	3.6	9.9	7.4
ดัชนีราคาผู้บริโภคพื้นฐาน	65.21	106.0	106.3	104.6	105.6	-1.6	-0.6	0.6
กลุ่มอาหารสดและพลังงาน	34.79	105.8	104.0	105.6	105.1	1.5	-2.0	-2.4
- อาหารสด	23.96	114.8	112.5	113.8	113.7	1.2	1.3	1.0
- พลังงาน	10.83	86.9	86.1	88.3	87.1	2.6	-10.4	-10.7

ที่มา : สำนักดัชนีเศรษฐกิจการค้า สำนักงานปลัดกระทรวงพาณิชย์ กระทรวงพาณิชย์ โดย สำนักงานพาณิชย์
จังหวัดชัยนาท

ส่วนดัชนีราคาผู้บริโภคจังหวัดชัยนาทไตรมาส 1 ปี 2559 มีรายละเอียดดังนี้

ตารางที่ 1-4 ดัชนีราคาผู้บริโภคจังหวัดชัยนาท ไตรมาส 1 ปี 2559

หมวด	ดัชนี				อัตราการเปลี่ยนแปลง	
	ม.ค.-59	ก.พ.-59	มี.ค.-59	เฉลี่ยราย ไตรมาส	ก.พ.59/ ม.ค.59	มี.ค.59/ก.พ. 59
รวมทุกรายการ	107.0	106.5	105.9	106.5	-0.5	-0.6
หมวดอาหารและเครื่องดื่ม	115.9	114.5	115.3	115.2	-1.2	0.7
ข้าว แป้งและผลิตภัณฑ์จากแป้ง	98.2	98.2	98.7	98.4	0.0	0.5
เนื้อสัตว์ เป็ดไก่ และสัตว์น้ำ	117.6	115.3	117.8	116.9	-2.0	2.2
ไข่และผลิตภัณฑ์นม	118.0	110.1	110.4	112.8	-6.7	0.3
ผักและผลไม้	117.4	115.8	116.1	116.4	-1.4	0.3
เครื่องประกอบอาหาร	112.8	112.4	112.8	112.7	-0.4	0.4
เครื่องดื่มไม่มีแอลกอฮอล์	108.0	108.0	108.2	108.1	0.0	0.2
อาหารบริโภค-ในบ้าน	114.3	114.3	114.3	114.3	0.0	0.0
อาหารบริโภค-นอกบ้าน	119.1	119.1	119.1	119.1	0.0	0.0
หมวดอื่น ๆ ไม่ใช่อาหารและเครื่องดื่ม	100.4	100.6	99.1	100.0	0.2	-1.5
หมวดเครื่องนุ่งห่มและรองเท้า	115.8	115.8	115.8	115.8	0.0	0.0
หมวดเคหสถาน	104.3	104.3	98.4	102.3	0.0	-5.7
หมวดการตรวจรักษาและบริการส่วนบุคคล	102.5	102.5	102.5	102.5	0.0	0.0
หมวดพาหนะ การขนส่ง และการสื่อสาร	89.8	89.4	90.6	89.9	-0.4	1.3
หมวดการบันเทิงการอ่านและการศึกษา	100.7	100.7	100.7	100.7	0.0	0.0
หมวดยาสูบและเครื่องดื่มมีแอลกอฮอล์	120.9	126.9	131.5	126.4	5.0	3.6
ดัชนีราคาผู้บริโภคพื้นฐาน	106.0	106.3	104.6	105.6	0.3	-1.6
กลุ่มอาหารสดและพลังงาน	105.8	104.0	105.6	105.1	-1.7	1.5
- อาหารสด	114.8	112.5	113.8	113.7	-2.0	1.2
- พลังงาน	86.9	86.1	88.3	87.1	-0.9	2.6

ที่มา : สำนักดัชนีเศรษฐกิจการค้า สำนักงานปลัดกระทรวงพาณิชย์ กระทรวงพาณิชย์ โดย สำนักงานพาณิชย์จังหวัดชัยนาท

หมายเหตุ : ดัชนีราคาผู้บริโภคพื้นฐาน คือ ดัชนีราคาผู้บริโภคชุดทั่วไปที่หักรายการสินค้ากลุ่มอาหารสดและสินค้ากลุ่มพลังงาน

การจดทะเบียนโรงงานอุตสาหกรรมจังหวัดชัยนาท

ความเคลื่อนไหวการลงทุนอุตสาหกรรม ในพื้นที่จังหวัดชัยนาท มีโรงงานที่ได้รับอนุญาตให้ประกอบกิจการ (สะสม) ณ วันที่ 31 มีนาคม พ.ศ. 2559 จำนวนทั้งสิ้น 468 โรงงาน เงินลงทุนรวม 18,116,022,942 บาท และมีจำนวนคนงาน 9,946 คน โดยจำแนกออกเป็นจำพวกโรงงานตามพระราชบัญญัติโรงงาน พ.ศ. 2535 ได้ดังนี้

จำพวกที่	จำนวนโรงงาน (โรงงาน)	จำนวนเงินทุน (ล้านบาท)	จำนวนคนงาน (คน)
1	46	8.720	127
2	87	328.898	903
3	335	17,778.404	8,916
รวม	468	18,116.022	9,946

ที่มา : สำนักงานอุตสาหกรรมจังหวัดชัยนาท (ณ วันที่ 31 มีนาคม 2559)

ความเคลื่อนไหวการลงทุนอุตสาหกรรมที่สำคัญของจังหวัดในเดือนนี้ ประกอบด้วย

1. สาขาอุตสาหกรรมที่มีการลงทุนมากที่สุด 3 อันดับแรกของจังหวัด ได้แก่

1.1 อุตสาหกรรมการเกษตร ประกอบด้วยการผลิต สีส้ม กล้วยและลำเลียงพืชหรือผลิตผลจากพืชในไซโล โกดังหรือคลังสินค้า เป็นหลัก รองลงมาได้แก่ การทำมันเส้น และการร่อน ล้าง คัด หรือแยกขนาดหรือคุณภาพของผลิตผลเกษตรกรรม ตามลำดับ ปัจจุบันมีจำนวนโรงงานทั้งสิ้น 195 โรงงาน เงินลงทุน 5,188.704 ล้านบาท คนงาน 1,670 คน

1.2 อุตสาหกรรมเครื่องดื่ม ประกอบด้วยการผลิต ทำหรือปรุงแต่งสุรากลั่นทุกชนิด เช่น สุราขาว สุราพิเศษ สุราผสม สุราผสมพิเศษ สุราปรุงพิเศษ เป็นหลัก รองลงมาได้แก่ ผลิตสุรากลั่นชนิดสุราสามทับ (เอทิลแอลกอฮอล์) เพื่อการส่งออก และผลิตและจำหน่ายน้ำดื่ม ตามลำดับ ปัจจุบันมีจำนวนโรงงานทั้งสิ้น 3 โรงงาน เงินลงทุน 3,247.500 ล้านบาท คนงาน 349 คน

1.3 อุตสาหกรรมเคมี ประกอบด้วยการผลิต ผลิตไนโตรเซลลูโลสสำหรับอุตสาหกรรม เป็นหลัก รองลงมาได้แก่ การทำวัสดุปลูกพืช และการทำปุ๋ยอินทรีย์-เคมี ตามลำดับ ปัจจุบัน มีจำนวนโรงงานทั้งสิ้น 10 โรงงาน เงินลงทุน 2,222.241 ล้านบาท คนงาน 191 คน

2. ภาพการณ์ลงทุนด้านอุตสาหกรรมในจังหวัด ณ สิ้นเดือนธันวาคม 2558

ผลจากการพิจารณาข้อมูลการลงทุนอุตสาหกรรมในเดือนนี้ เปรียบเทียบกับช่วงระยะเวลาเดียวกันในปีก่อน พบว่า ไม่มีโรงงานที่ได้รับอนุญาตในเดือนนี้ ซึ่งลดลงจากปีที่ผ่านมา

บทที่ 2

ดัชนีชี้วัดภาวะแรงงานจังหวัดชัยนาท

ดัชนีชี้วัดภาวะแรงงานจังหวัดชัยนาท

ภาวะด้านแรงงานมีการเคลื่อนไหวเปลี่ยนแปลงตลอดเวลา สืบเนื่องจากปัจจัยทางเศรษฐกิจ สังคม และการเมือง เช่น สถานการณ์ทางการเมืองสับสนไร้ทิศทางที่ชัดเจน จะส่งผลถึงความเชื่อมั่นของนักธุรกิจ นักลงทุนทั้งในและต่างประเทศ เกิดการชะลอการลงทุน ชะลอการขยายกิจการ รวมถึงชะลอการจ้างงาน ในขณะที่การผลิตคนเพื่อเข้าสู่ตลาดแรงงานของภาคการศึกษายังคงมีอย่างต่อเนื่อง มีอาจชะลอตามภาวะการณ์ด้าน เศรษฐกิจ จึงส่งผลต่อการว่างงาน การทำงานต่ำระดับ นอกจากนี้การเปลี่ยนแปลงทางเทคโนโลยีการผลิต ต้นทุน การผลิต ฤดูกาล ทักษะคติทั้งของฝ่ายนายจ้างและผู้ใช้แรงงาน เหล่านี้ล้วนเป็นปัจจัยที่นำไปสู่การเปลี่ยนแปลงของ ภาวะด้านแรงงาน ไม่ว่าจะเป็นรูปแบบการจ้างงาน การเคลื่อนย้ายแรงงาน ฝีมือแรงงาน มาตรฐานแรงงาน ฯลฯ ดังนั้น การจะทราบความเคลื่อนไหวหรือการเปลี่ยนแปลงของภาวะแรงงาน จึงต้องมีการพิจารณาศึกษาเพื่อ กำหนดตัวชี้วัด พร้อมทั้งติดตามการเปลี่ยนแปลง เพื่อศึกษาวิเคราะห์ถึงสาเหตุของปัญหา รวมถึงการคาดการณ์ อนาคต อันจะเอื้อประโยชน์ต่อการตัดสินใจในการกำหนดแผนงานที่จะต้องทำให้สนองต่อความต้องการของ ทุกกลุ่มทั้งนายจ้าง ผู้ใช้แรงงานรวมทั้งองค์กรต่าง ๆ ทั้งภาครัฐและเอกชนสถานการณ์แรงงานจังหวัดชัยนาท ไตรมาส 1 ปี 2559 ฉบับนี้จะขอเสนอตัวชี้วัดภาวะแรงงานดังนี้

1. อัตราการมีส่วนร่วมในกำลัง

อัตราการมีส่วนร่วมในกำลังแรงงานเป็นตัวชี้วัดที่แสดงให้เห็นถึงสภาพกำลังแรงงานในตลาด แรงงานของจังหวัดชัยนาท เมื่อเทียบกับประชากรวัยแรงงานทั้งหมด โดยคำนวณจากกำลังแรงงานในจังหวัด ชัยนาทเทียบกับประชากรที่มีอายุ 15 ปีขึ้นไปในจังหวัดชัยนาท จะพบว่าในไตรมาส 1 ปี 2559 อัตราการมีส่วนร่วมในกำลังแรงงานจังหวัดชัยนาท มีอัตราร้อยละ 68.17 ลดลงจากไตรมาส 4 ปี 2558 ที่มีอัตรา 69.71 และเมื่อ เปรียบเทียบกับไตรมาสเดียวกันของปีที่ผ่านมา พบว่า เพิ่มขึ้น ซึ่งมีอัตรา 67.85 เมื่อพิจารณาจากแผนภูมิ จะพบว่า ไตรมาส 1,2,3 และ 4 ปี 2558 มีการปรับเพิ่มขึ้น สืบเนื่องมาจากปัจจัยฤดูกาลที่ส่งผลต่อการมีงานทำ ของกำลังแรงงาน (แผนภูมิ 2-1)

แผนภูมิ 2-1 อัตราการมีส่วนร่วมในกำลังแรงงานจังหวัดชัยนาท

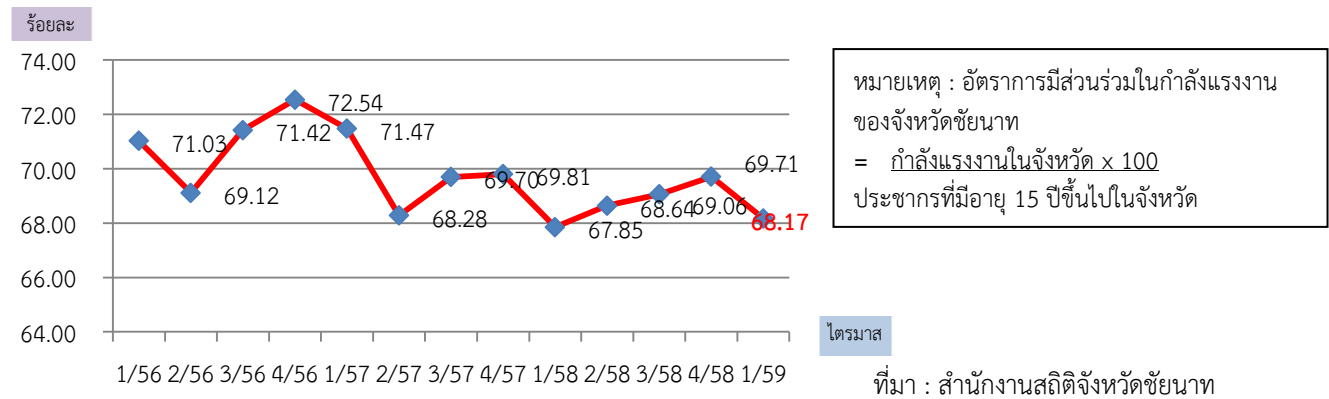

ที่มา : สำนักงานสถิติจังหวัดชัยนาท

2. อัตราการมีงานทำ

อัตราการมีงานทำต่อกำลังแรงงานเป็นตัวชี้วัดที่แสดงให้เห็นภาวะการมีงานทำในตลาดแรงงานของจังหวัดชัยนาท ว่ามีสัดส่วนมากน้อยเพียงใด สำหรับอัตราการมีงานทำในภาคเกษตรของจังหวัดชัยนาท ซึ่งคำนวณจากผู้มีงานทำในภาคเกษตรจังหวัด ต่อกำลังแรงงานที่มีงานทำในจังหวัด ในไตรมาส 1 ปี 2559 พบว่า **อัตราการมีงานทำในภาคเกษตรจังหวัดชัยนาท** มีอัตราร้อยละ 41.84 เมื่อเปรียบเทียบกับไตรมาสที่ผ่านมาพบว่ามีสัดส่วนที่ลดลงจากไตรมาส 4 ปี 2558 ที่มีอัตราร้อยละ 42.75 เมื่อเปรียบเทียบกับไตรมาสเดียวกันของปีที่ผ่านมา มีสัดส่วนที่เพิ่มขึ้น คือมีอัตราร้อยละ 35.75 เนื่องจากไตรมาสนี้เป็นช่วงฤดูแล้งขาดแคลนน้ำในการเพาะปลูกตั้งแต่วันที่ 1 ตุลาคม 2558 เป็นต้นมา จึงทำให้การจ้างแรงงานในภาคเกษตรลดลง ส่วน**อัตราการมีงานทำนอกภาคเกษตร** ก็มีสัดส่วนที่เพิ่มขึ้นในไตรมาสนี้ มีอัตราร้อยละ 58.16 ซึ่งเพิ่มขึ้นจากไตรมาส 4 ปี 2558 ที่มีอัตราร้อยละ 57.25 (แผนภูมิ 2-2)

แผนภูมิ 2-2 อัตราการมีงานทำใน/นอกภาคเกษตรจังหวัดชัยนาท

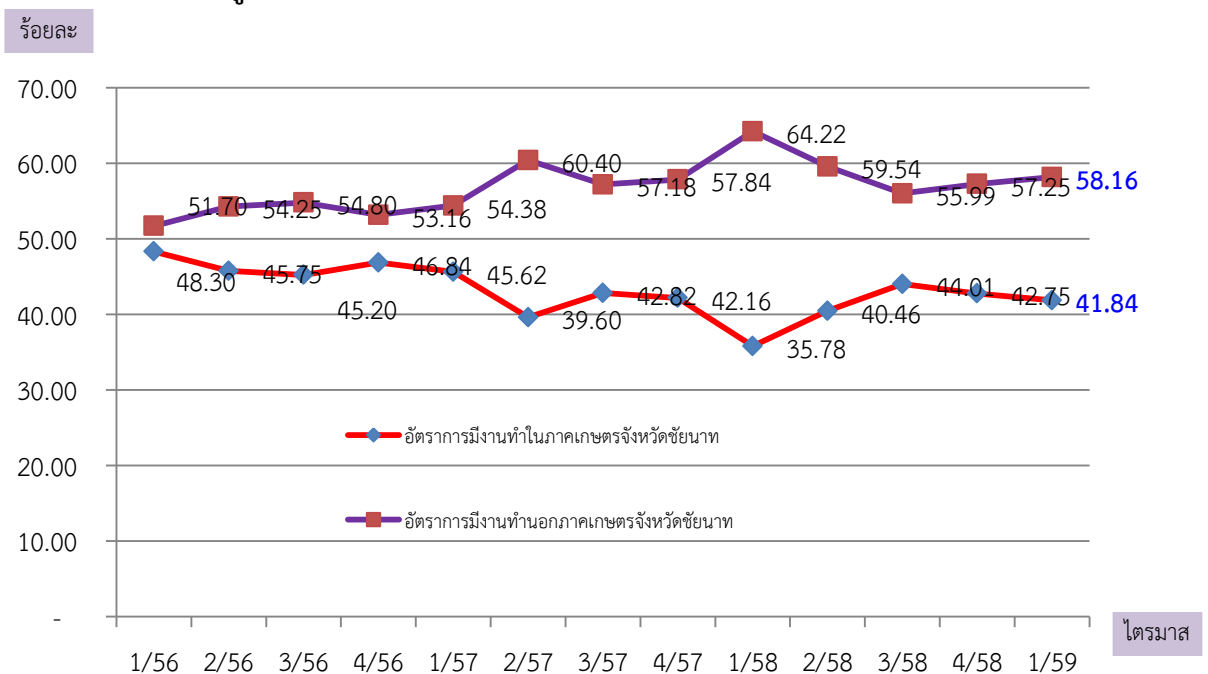

ที่มา : สำนักงานสถิติจังหวัดชัยนาท

หมายเหตุ : 1) อัตราการมีงานทำในภาคเกษตรของจังหวัด = $\frac{\text{ผู้ทำงานในภาคเกษตรของจังหวัด} \times 100}{\text{ผู้มีงานทำในจังหวัด}}$

2) อัตราการมีงานทำนอกภาคเกษตรของจังหวัด = $\frac{\text{ผู้ทำงานนอกภาคเกษตรของจังหวัด} \times 100}{\text{ผู้มีงานทำในจังหวัด}}$

เมื่อพิจารณาอัตราการมีงานทำเฉพาะในส่วนภาคอุตสาหกรรมการผลิต โดยคำนวณจากจำนวนผู้มีงานทำในภาคอุตสาหกรรมการผลิตเปรียบเทียบกับจำนวนผู้มีงานทำทั้งหมดจะพบว่า ในไตรมาสนี้มีอัตราการจ้างงานในภาคผลิตมีอัตราร้อยละ 10.03 ซึ่งลดลงจากไตรมาส 4 ปี 2558 ที่มีอัตราร้อยละ 11.90 อันเนื่องมาจากปัจจัยฤดูกาล (ช่วงฤดูการเก็บเกี่ยวและหยุดการเพาะปลูก) ทำให้เกษตรกรไม่ได้ทำการเพาะปลูก

ข้าว แต่หันมาปลูกพืชทดแทนที่ใช้น้ำน้อย เช่น ถั่วเขียว และผักต่าง ๆ ผนวกกับสถานการณ์เศรษฐกิจ ตามที่ได้กล่าวมาแล้ว ทำให้การจ้างงานในภาคการผลิตเพิ่มขึ้นเพียงเล็กน้อย และเมื่อเปรียบเทียบกับไตรมาสเดียวกันของปีที่ผ่านมา พบว่า มีสัดส่วนที่เพิ่มขึ้นที่อัตราร้อยละ 12.86 จึงแสดงให้เห็นว่าการเพิ่มขึ้นหรือลดลงเป็นผลจากปัจจัยฤดูกาล ปรากฏรายละเอียดตาม แผนภูมิ 2-3

แผนภูมิ 2-3 อัตราการมีงานทำในอุตสาหกรรมการผลิตจังหวัดชัยนาท

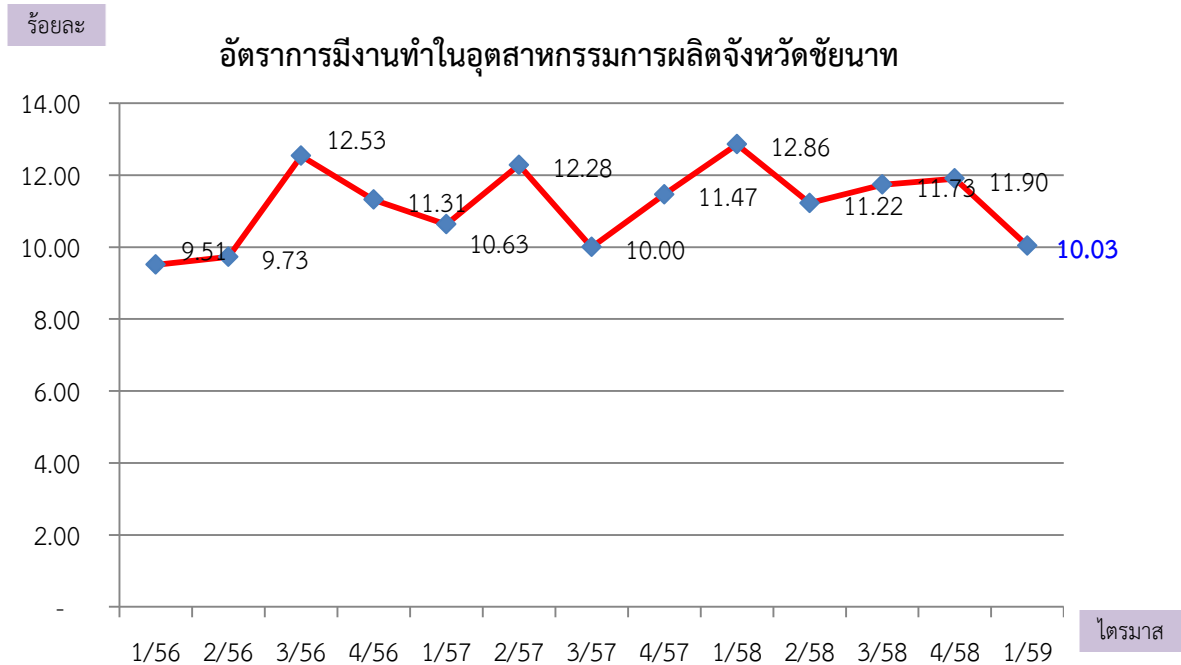

ที่มา : สำนักงานสถิติจังหวัดชัยนาท

หมายเหตุ : อัตราการมีงานทำในอุตสาหกรรมของจังหวัด = $\frac{\text{ผู้มีงานทำในภาคอุตสาหกรรมของจังหวัด} \times 100}{\text{ผู้มีงานทำในจังหวัด}}$

โดยสรุปในภาพรวมจะพบว่าอัตราการมีงานทำหรือการมีส่วนร่วมในกำลังแรงงานของจังหวัดชัยนาท จะมีลักษณะการเคลื่อนย้ายแรงงานแบบเป็นวัฏจักรหรือวงจร ทั้งนี้เพราะพื้นที่จังหวัดชัยนาทเป็นเขตเกษตรกรรม ประชาชนผู้เป็นกำลังแรงงานของจังหวัดจะอาศัยอยู่ในภาคส่วนของเกษตรกรรมเพื่อช่วยครัวเรือนในการทำเกษตรกรรมเป็นส่วนใหญ่ เมื่อหมดฤดูเก็บเกี่ยวผลผลิตก็จะเคลื่อนย้ายไปหางานทำในภาคอุตสาหกรรมในจังหวัดอื่น ๆ และจะกลับมาอีกครั้งในฤดูเพาะปลูก วนเวียนในลักษณะเช่นนี้อย่างเป็นวัฏจักรทุกปี จึงอาจส่งผลกระทบต่อ การขาดแคลนแรงงานในบางฤดูกาล

3. อัตราการว่างงาน

การศึกษาอัตราการว่างงานในปีที่ผ่านมาจะพบว่า อัตราการว่างงานของจังหวัดชัยนาท แต่ละไตรมาสจะปรับตัวสูงขึ้นและลดลงตามปัจจัยในเรื่องฤดูกาล เนื่องจากจังหวัดชัยนาท เป็นพื้นที่เกษตรกรรม สามารถทำการเกษตรได้ตลอดฤดูกาล ในไตรมาส 1 ปี 2559 เป็นช่วงฤดูแล้งและหยุดเพาะปลูกข้าว (เนื่องจากในปีนี้ประสบปัญหาฝนทิ้งช่วงและมีปริมาณน้ำน้อยไม่เพียงพอต่อการเพาะปลูก) ส่งผลให้แรงงานในภาคเกษตรกรรม

ของจังหวัดชัยนาทว่างงาน มีอัตราร้อยละ 0.80 เมื่อเปรียบเทียบกับไตรมาส 4 ปี 2558 (1.03) มีอัตราที่ลดลง ซึ่งเป็นช่วงฤดูแล้ง และเริ่มทำการเพาะปลูกพืชที่ใช้น้ำน้อย เช่น ถั่วเขียว และผักต่างๆ จึงเป็นปัจจัยที่มีผลต่ออัตราการว่างงาน ดังนั้นอัตราการว่างงานจึงเป็นเครื่องชี้วัดที่เกี่ยวข้องกับปัจจัยฤดูกาล นอกจากนี้อัตราการว่างงานจะเกี่ยวข้องกับภาวะเศรษฐกิจและพื้นที่ กล่าวคือ แรงงานจะมีการเคลื่อนย้ายสู่ภาคเกษตรในไตรมาสที่เป็นฤดูเพาะปลูก

สำหรับอัตราการว่างงานในจังหวัดชัยนาท ไตรมาส 1 ปี 2559 มีอัตราร้อยละ 0.80 ซึ่งมีรายละเอียดในแผนภูมิต่อไปนี้

แผนภูมิ 2-4 อัตราการว่างงานจังหวัดชัยนาท

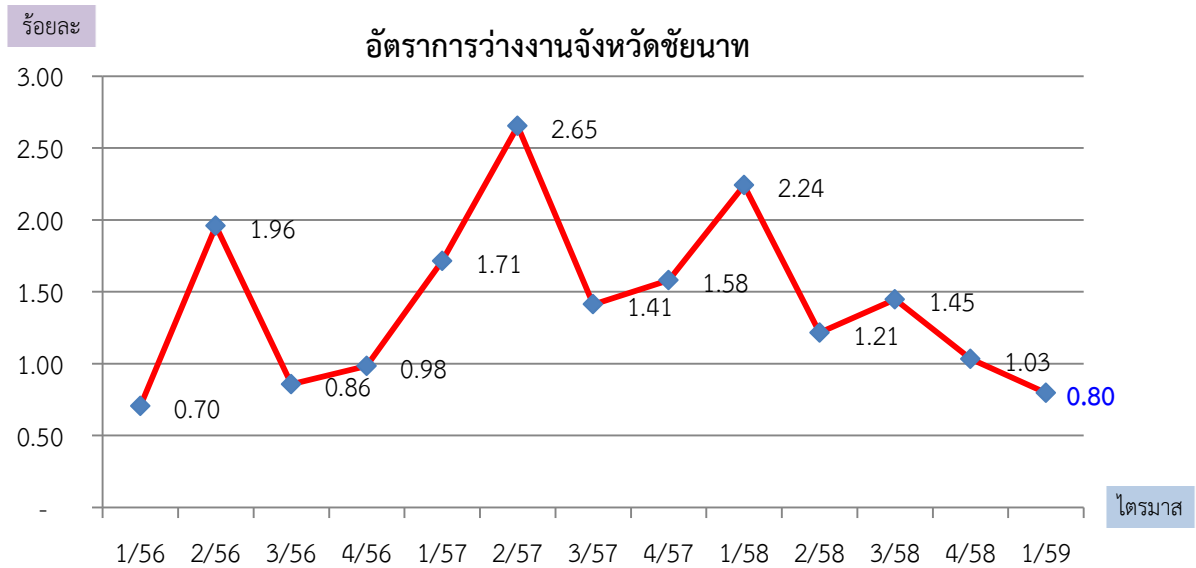

ที่มา : สำนักงานสถิติจังหวัดชัยนาท

หมายเหตุ : อัตราการว่างงานของจังหวัดชัยนาท = $\frac{\text{ผู้ว่างงานในจังหวัด} \times 100}{\text{กำลังแรงงานของจังหวัด}}$

4. อัตราการเปลี่ยนแปลงของจำนวนผู้ประกันตนในระบบประกันสังคม (มาตรา 33) ผู้ประกันตนที่ขอรับประโยชน์ทดแทนกรณีว่างงาน และผู้ประกันตนที่ขึ้นทะเบียนขอรับประโยชน์ทดแทนกรณีเลิกจ้าง

จำนวนผู้ประกันตนมาตรา 33 ของสำนักงานประกันสังคม ไตรมาส 1 ปี 2559 มีจำนวน 18,086 คน อัตราการเปลี่ยนแปลงของจำนวนผู้ประกันตน (มาตรา 33) (YoY) มีอัตราร้อยละ 16.73 ลดลงจากไตรมาสก่อนที่มีอัตราร้อยละ 21.62 จำนวนผู้ประกันตนที่ขอรับประโยชน์ทดแทนกรณีว่างงาน 410 คน (ใช้ข้อมูลจากสำนักงานประกันสังคม) อัตราการเปลี่ยนแปลงของผู้ประกันตนที่ขอรับประโยชน์ทดแทนกรณีว่างงานร้อยละ -17.00 ลดลงเมื่อเทียบกับไตรมาสก่อนที่มีอัตราร้อยละ 207.13 สำหรับจำนวนผู้ประกันตนที่ขึ้นทะเบียนขอรับประโยชน์ทดแทนกรณีเลิกจ้าง (ใช้ข้อมูลจากสำนักงานประกันสังคม) ในไตรมาสนี้ไม่มีผู้ประกันตนที่ขึ้นทะเบียนขอรับประโยชน์ทดแทนกรณีเลิกจ้าง

แผนภูมิ 2-5 อัตราการเปลี่ยนแปลงของจำนวนผู้ประกันตนในระบบประกันสังคม (มาตรา 33) ผู้ประกันตนที่ขึ้นทะเบียนขอรับประโยชน์ทดแทนกรณีว่างงาน และกรณีเลิกจ้าง จังหวัดชัยนาท

ร้อยละ

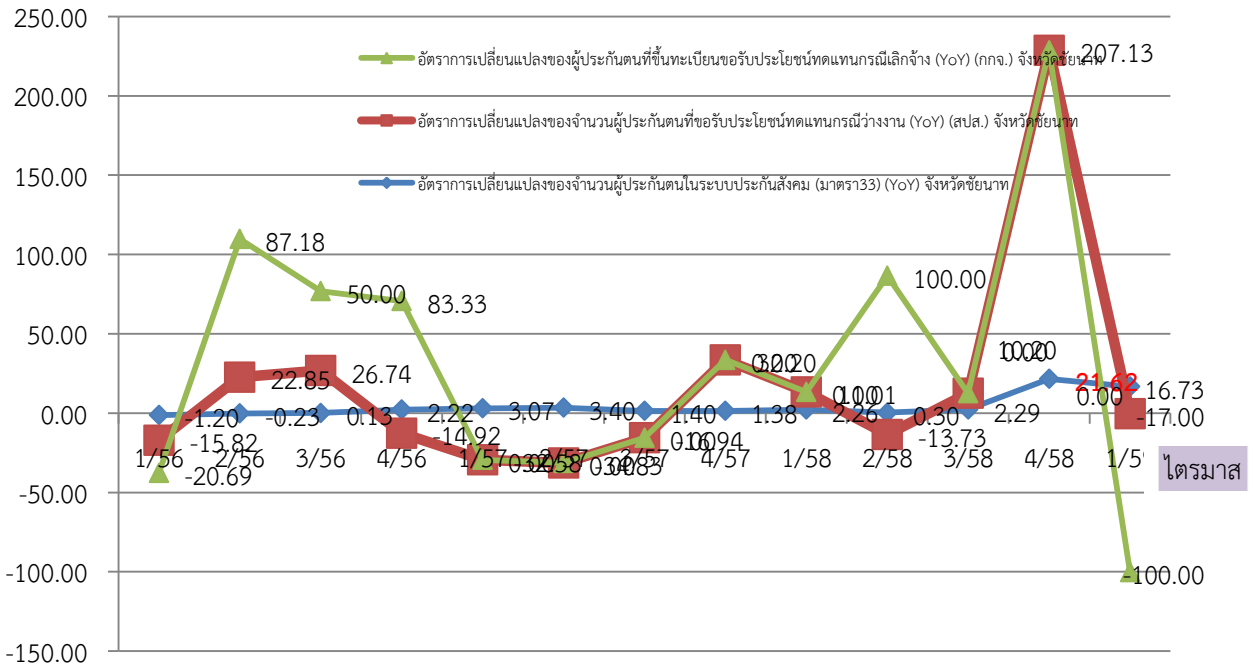

ที่มา : สำนักงานประกันสังคมจังหวัดชัยนาท

หมายเหตุ : ประมวลผลข้อมูลโดยสำนักงานแรงงานจังหวัดชัยนาท

5. อัตราการบรรจุนาน

อัตราการบรรจุนานในแต่ละไตรมาสเป็นตัวชี้วัดที่แสดงให้เห็นถึงการเคลื่อนไหวของภาวะการณ์ด้านแรงงาน ซึ่งสามารถศึกษา วิเคราะห์กับจำนวนตำแหน่งงานว่าง และจำนวนผู้สมัครงาน โดยเมื่อวิเคราะห์จำนวนการบรรจุนานที่สำนักงานจัดหางานจังหวัดดำเนินการ เทียบกับจำนวนตำแหน่งงานว่างที่แจ้งผ่านสำนักงานจัดหางานจังหวัดชัยนาท จะพบว่า อัตราการบรรจุนานต่อตำแหน่งงานว่าง ไตรมาส 1 ปี 2559 อยู่ที่อัตราร้อยละ 122.41 โดยมีอัตราเพิ่มขึ้นจากไตรมาส 4 ปี 2558 ที่มีอัตราร้อยละ 101.90 และสัดส่วนที่เพิ่มขึ้นเมื่อเทียบกับไตรมาสเดียวกันของปีที่ผ่านมา ที่มีอัตราร้อยละ 95.35 (แผนภูมิ 2-6) เมื่อเปรียบเทียบสัดส่วนของผู้บรรจุนานกับจำนวนผู้สมัครงานที่มีอัตราร้อยละ 55.98 จะพบว่า มีอัตราเพิ่มขึ้นจากไตรมาส 4 ปี 2558 ที่มีอัตรา 44.42 ทั้งนี้ อาจเป็นเพราะในไตรมาสนี้มียอดตำแหน่งงานว่าง และผู้ที่ได้รับการบรรจุนานมีสัดส่วนที่มากกว่าไตรมาสที่ผ่านมา เมื่อเปรียบเทียบกันแล้วจึงทำให้เห็นภาพว่ามีอัตราการบรรจุนานต่อผู้สมัครงานเพิ่มขึ้น

แผนภูมิ 2-6 อัตราการบรรจุนานต่อผู้สมัครงาน/ตำแหน่งงานว่างในจังหวัดชัยนาท

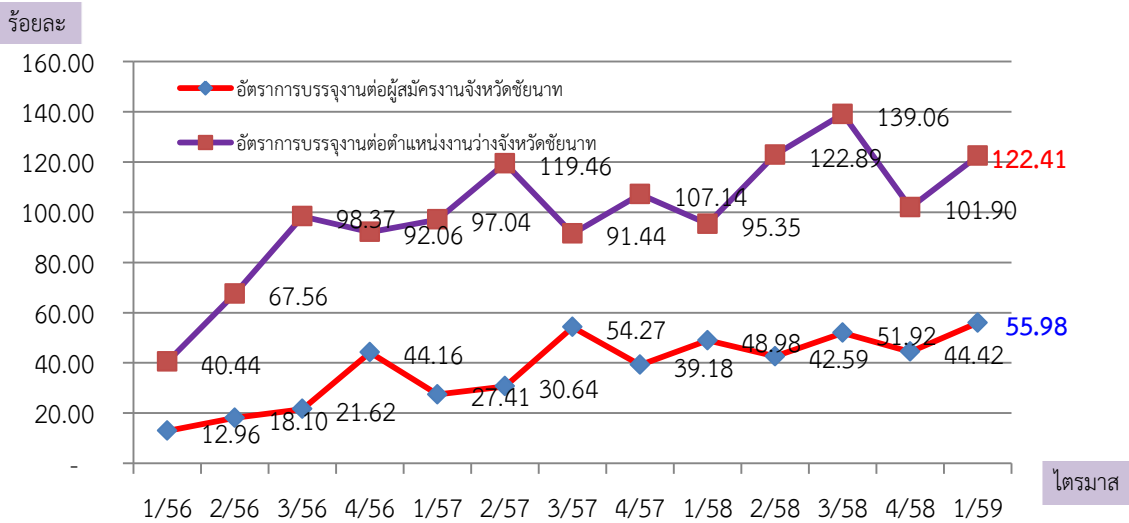

ที่มา : สำนักงานจัดหางานจังหวัดชัยนาท

หมายเหตุ :

- 1) อัตราการบรรจุนานต่อผู้สมัครงานจังหวัด = $\frac{\text{ผู้ได้รับการบรรจุนานในจังหวัด}}{\text{ผู้สมัครงานในจังหวัด}} \times 100$
- 2) อัตราการบรรจุนานต่อตำแหน่งงานว่างจังหวัด = $\frac{\text{ผู้ได้รับการบรรจุนานในจังหวัด}}{\text{ตำแหน่งงานว่างในจังหวัด}} \times 100$

6. อัตราการจ้างแรงงานต่างด้าว

อัตราการจ้างแรงงานต่างด้าวต่อจำนวนผู้มีงานทำทั้งหมด คิดเป็นร้อยละ 0.87 หมายถึง ผู้มีงานทำทุก ๆ 100 คน จะมีการจ้างแรงงานต่างด้าวประมาณ 1 คน และอัตราการจ้างแรงงานต่างด้าว 3 สัญชาติ (พม่า ลาว กัมพูชา) ต่อจำนวนผู้มีงานทำทั้งหมดอยู่ที่ร้อยละ 0.82 แสดงว่าผู้มีงานทำทุก ๆ 100 คน จะเป็นการจ้างแรงงานต่างด้าวสัญชาติพม่า ลาว กัมพูชา 1 คน

แผนภูมิ 2-7 อัตราการจ้างแรงงานต่างด้าวในจังหวัดชัยนาท

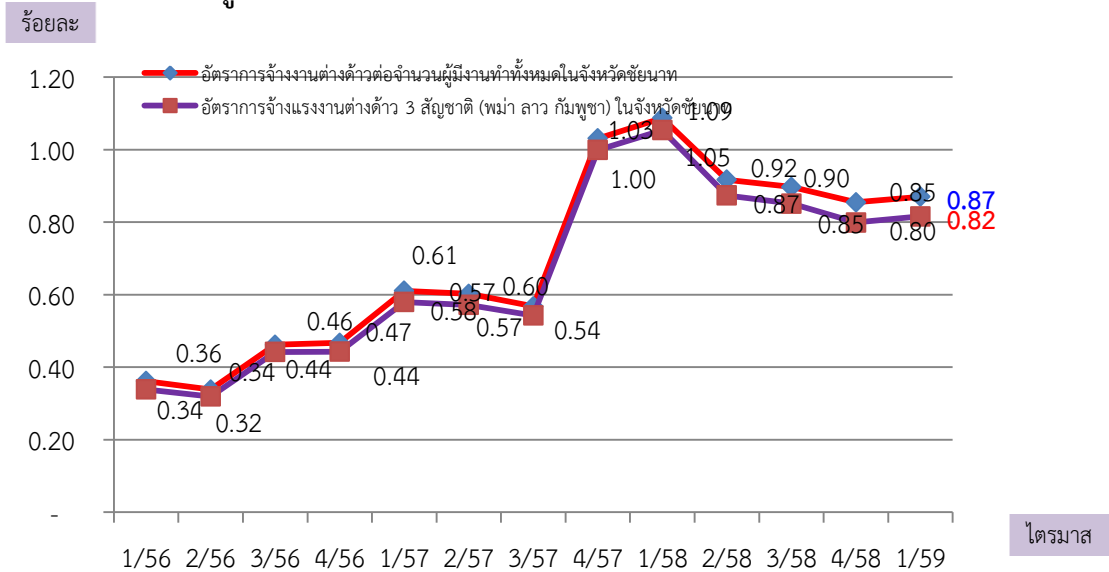

ที่มา : สำนักงานจัดหางานจังหวัดชัยนาท

7. อัตราการปฏิบัติถูกต้องตามกฎหมายคุ้มครองแรงงานและกฎหมายความปลอดภัยในการทำงานของสถานประกอบการ

อัตราการปฏิบัติไม่ถูกต้องตามกฎหมายคุ้มครองแรงงานสถานประกอบการ เป็นตัวบ่งบอกตัวหนึ่ง que แสดงให้เห็นถึงภาวะการณ่ด้านแรงงาน หากนายจ้างไม่ปฏิบัติตามกฎหมายสูงย้อมส่งผลกระทบต่อความเป็นอยู่ของลูกจ้าง ผู้ใช้แรงงาน และส่งผลถึงคุณภาพชีวิตของผู้ใช้แรงงานตามมา ซึ่งพบว่า อัตราการปฏิบัติไม่ถูกต้องตามกฎหมายคุ้มครองแรงงานของสถานประกอบการในจังหวัดต่อจำนวนสถานประกอบการที่ผ่านการตรวจทั้งหมดของจังหวัดชัยนาท ไตรมาส 1 ปี 2559 มีสถานประกอบการที่ปฏิบัติไม่ถูกต้องตามกฎหมายคุ้มครองแรงงาน จำนวน 6 แห่ง มีอัตราร้อยละ 12.00 เพิ่มขึ้นจากไตรมาสก่อนซึ่งไม่มีสถานประกอบการที่ปฏิบัติไม่ถูกต้องตามกฎหมายคุ้มครองแรงงาน ส่วนอัตราการปฏิบัติไม่ถูกต้องตามกฎหมายความปลอดภัยในการทำงานในไตรมาสนี้ พบว่า ไม่มีสถานประกอบการที่ปฏิบัติไม่ถูกต้องตามกฎหมายความปลอดภัยในการทำงาน ไม่มีการเปลี่ยนแปลงจากไตรมาสก่อน

แผนภูมิ 2-8 อัตราการปฏิบัติไม่ถูกต้องตามกฎหมายคุ้มครองแรงงาน

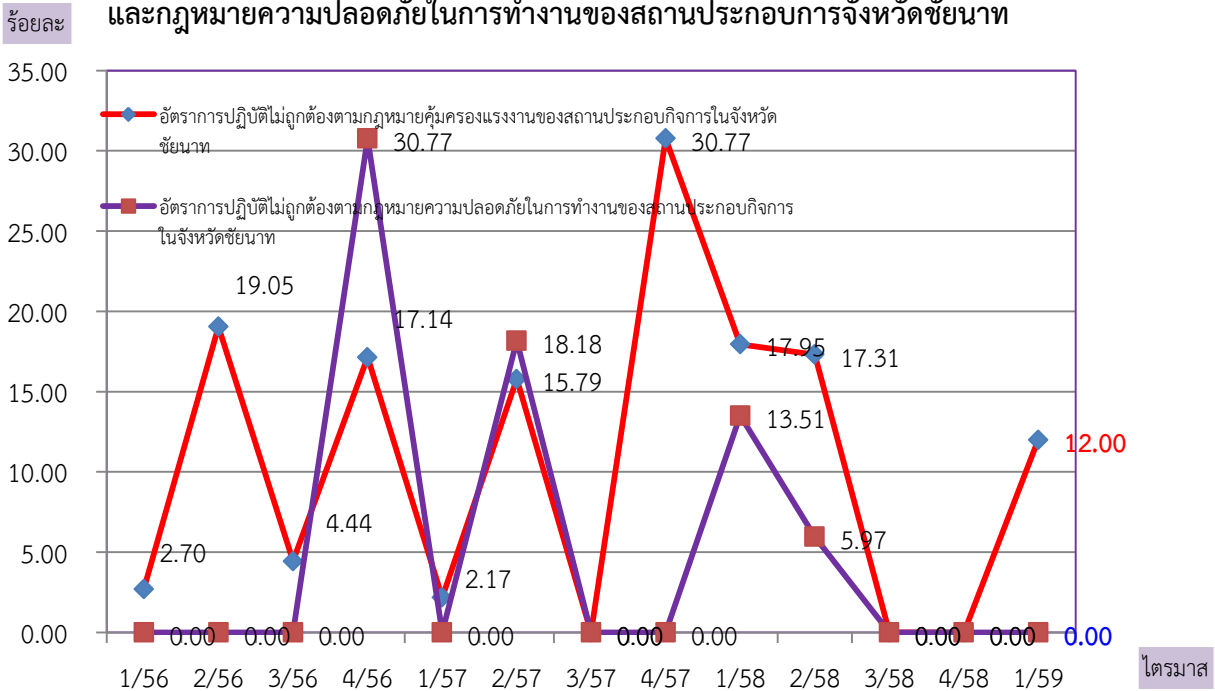

ที่มา : สำนักงานสวัสดิการและคุ้มครองแรงงานจังหวัดชัยนาท

หมายเหตุ :

- 1) อัตราการปฏิบัติไม่ถูกต้องตามกฎหมายคุ้มครองแรงงานของสถานประกอบการจังหวัด
 = $\frac{\text{จำนวนสถานประกอบการที่ปฏิบัติไม่ถูกต้องตามกฎหมายคุ้มครองแรงงานในจังหวัด}}{\text{จำนวนสถานประกอบการที่ผ่านการตรวจตามกฎหมายคุ้มครองแรงงานในจังหวัด}} \times 100$
- 2) อัตราการปฏิบัติไม่ถูกต้องตามกฎหมายความปลอดภัยในการทำงานของสถานประกอบการในจังหวัด
 = $\frac{\text{จำนวนสถานประกอบการที่ทำผิดกฎหมายความปลอดภัยในการทำงานในจังหวัด}}{\text{จำนวนสถานประกอบการที่ผ่านการตรวจตามกฎหมายความปลอดภัยในจังหวัด}} \times 100$

8. อัตราการเกิดข้อพิพาทแรงงาน/ข้อขัดแย้งในสถานประกอบการ

การเกิดข้อพิพาทแรงงานและข้อขัดแย้งในสถานประกอบการ เป็นตัวชี้วัดที่แสดงถึงความสัมพันธ์ระหว่างนายจ้างและลูกจ้าง การเปลี่ยนแปลงของอัตราการเกิดข้อพิพาทแรงงานจะแสดงให้เห็นถึงทิศทางความสัมพันธ์ระหว่างนายจ้างและลูกจ้างว่ามีทิศทางหรือแนวโน้มไปในทางใด การเกิดข้อพิพาทแรงงานนั้นมีผลมาจากที่ลูกจ้างได้แจ้งข้อเรียกร้องต่อนายจ้าง และหากไม่สามารถยุติ หรือตกลงกันได้ก็จะเกิดเป็นข้อพิพาทแรงงานขึ้น สำหรับอัตราสถานประกอบการที่เกิดข้อพิพาทแรงงานในจังหวัดต่อสถานประกอบการ 100,000 แห่ง จังหวัดชัยนาท พบว่าในช่วงในไตรมาสนี้ ไม่มีการเกิดข้อพิพาทเกิดขึ้น

9. อัตราแรงงานที่เป็นผู้ประกันตน

อัตราแรงงานที่เป็นผู้ประกันตน คิดจากจำนวนผู้ประกันตนของกองทุนประกันสังคมตามมาตรา 33,39 และ 40 ต่อจำนวนผู้มีงานทำของสำนักงานสถิติแห่งชาติ ไตรมาส 1 ปี 2559 คิดเป็นอัตราร้อยละ 20.21 อัตราการเปลี่ยนแปลงขยายตัวเพิ่มขึ้นจากไตรมาสที่ 4 ปี 2558 ที่มีอัตราร้อยละ 20.09 และเพิ่มขึ้นจากไตรมาสเดียวกันของปีที่แล้ว ที่มีอัตราร้อยละ 19.63 ทั้งนี้ สำนักงานประกันสังคมได้ขยายความคุ้มครองไปสู่กลุ่มผู้ใช้แรงงานนอกระบบเพื่อจูงใจให้ผู้ใช้แรงงานเข้ามาอยู่ในระบบประกันสังคม เพื่อนำไปสู่การมีหลักประกันความมั่นคงในชีวิตเพิ่มมากขึ้น จึงทำให้อัตราแรงงานที่เป็นผู้ประกันตนมีแนวโน้มเพิ่มขึ้นเรื่อย ๆ (แผนภูมิ 2-9)

แผนภูมิ 2-9 อัตราแรงงานที่เป็นผู้ประกันตนจังหวัดชัยนาท

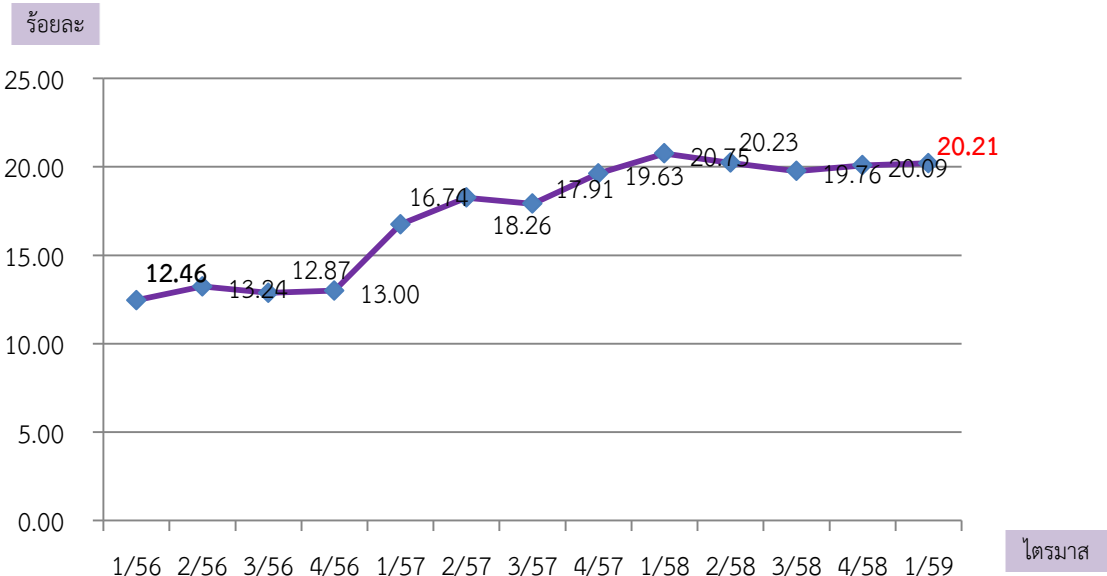

ที่มา : สำนักงานประกันสังคมจังหวัดชัยนาท
 หมายเหตุ : ประมวลผลข้อมูลโดยสำนักงานแรงงานจังหวัดชัยนาท
 (รายละเอียดตามตารางภาคผนวก 1)



บทที่ 3

สถานการณ์แรงงานจังหวัดชัยนาท

สถานการณ์ด้านแรงงานจังหวัดชัยนาท ไตรมาส 1 ปี 2558 (ข้อมูลการสำรวจ ณ มกราคม – มีนาคม 2559) ขอนำเสนอข้อมูลในประเด็นต่าง ๆ ตามลำดับ คือ

- 1) กำลังแรงงาน การมีงานทำ การว่างงาน
- 2) การส่งเสริมการมีงานทำ
- 3) การพัฒนาศักยภาพแรงงาน
- 4) การคุ้มครองแรงงานและสวัสดิการ
- 5) การประกันสังคม

3.1 กำลังแรงงาน การมีงานทำ และการ

1) กำลังแรงงาน

ผลการสำรวจภาวะการทำงานของประชากรในไตรมาส 1 : มกราคม – มีนาคม 2559 พบว่า จังหวัดชัยนาท มีประชากรทั้งสิ้น 331,655 คน (ข้อมูล ณ ปี 2558) โดยเป็นผู้มีอายุต่ำกว่า 15 ปี จำนวน 71,601 คน (ร้อยละ 21.59) และเป็นผู้มีอายุ 15 ปีขึ้นไป จำนวน 260,054 คน (ร้อยละ 78.41) ของประชากรทั้งหมด โดยเป็นผู้ไม่อยู่ในกำลังแรงงาน มีจำนวน 82,779 คน (ร้อยละ 31.83) แยกเป็นผู้ทำงานบ้าน 23,922 คน (ร้อยละ 9.20) เรียนหนังสือ 15,277 คน (ร้อยละ 5.87) และอื่น ๆ 43,581 คน (ร้อยละ 16.76) และอยู่ในกำลังแรงงานรวม จำนวน 177,275 คน (ร้อยละ 68.17) ของผู้มีอายุ 15 ปีขึ้นไป โดยแยกเป็นผู้มีงานทำ 175,289 คน (ร้อยละ 98.88) ผู้ว่างงาน 1,406 คน (ร้อยละ 0.80) และผู้รอฤดูกาล 580 คน (ร้อยละ 0.32) ของกำลังแรงงานรวมตามลำดับ

สำหรับกลุ่มผู้ที่อยู่ในกำลังแรงงานทั้งหมด 177,275 คน แยกได้ดังนี้

1. **ผู้มีงานทำ** จำนวน 175,289 คน คิดเป็นอัตราร้อยละ 98.88 ของผู้อยู่ในกำลังแรงงาน
2. **ผู้ว่างงาน** หมายถึง ผู้ไม่มีงานทำและพร้อมที่จะทำงาน มีจำนวน 1,406 คน คิดเป็นอัตรากว่างงาน ร้อยละ 0.80
3. **ผู้ที่รอฤดูกาล** หมายถึง ผู้ที่ไม่ได้ทำงานและไม่พร้อมที่จะทำงาน เนื่องจากจะรอทำงานในฤดูกาลเพาะปลูกต่อไป ในไตรมาสนี้มีผู้ที่รอฤดูกาล จำนวน 580 คน คิดเป็นร้อยละ 0.32 (ตารางภาคผนวก 2)

ตารางที่ 3-1 ประชากรจังหวัดชัยนาท จำแนกตามเพศ และสถานภาพแรงงานไตรมาส 1 ปี 2559

สถานภาพแรงงาน	รวม		ชาย		หญิง	
	จำนวน	ร้อยละ	จำนวน	ร้อยละ	จำนวน	ร้อยละ
ผู้มีอายุ 15 ปีขึ้นไป	260,054	100.00	122,396	100.00	137,658	100.00
1. ผู้อยู่ในกำลังแรงงาน	177,275	68.17	95,456	77.99	81,819	59.44
1.1 กำลังแรงงานปัจจุบัน	176,695	67.95	95,064	77.67	81,631	59.30
1.1.1 ผู้มีงานทำ	175,289	67.40	94,396	77.12	80,893	58.76
1.1.2 ผู้ว่างงาน	1,406	0.54	668	0.55	738	0.54
1.2 ผู้ที่รอฤดูกาล	580	0.22	392	0.32	188	0.14
2. ผู้ไม่อยู่ในกำลังแรงงาน	82,779	31.83	26,940	22.01	55,839	40.56
2.1 ทำงานบ้าน	23,922	9.20	843	0.69	23,079	16.77
2.2 เรียนหนังสือ	15,277	5.87	7,286	5.95	7,990	5.80
2.3 อื่นๆ	43,581	16.76	18,812	15.37	24,770	17.99

แผนภูมิ 3-1 โครงสร้างประชากรจังหวัดชัยนาท ไตรมาส 1 ปี 2559

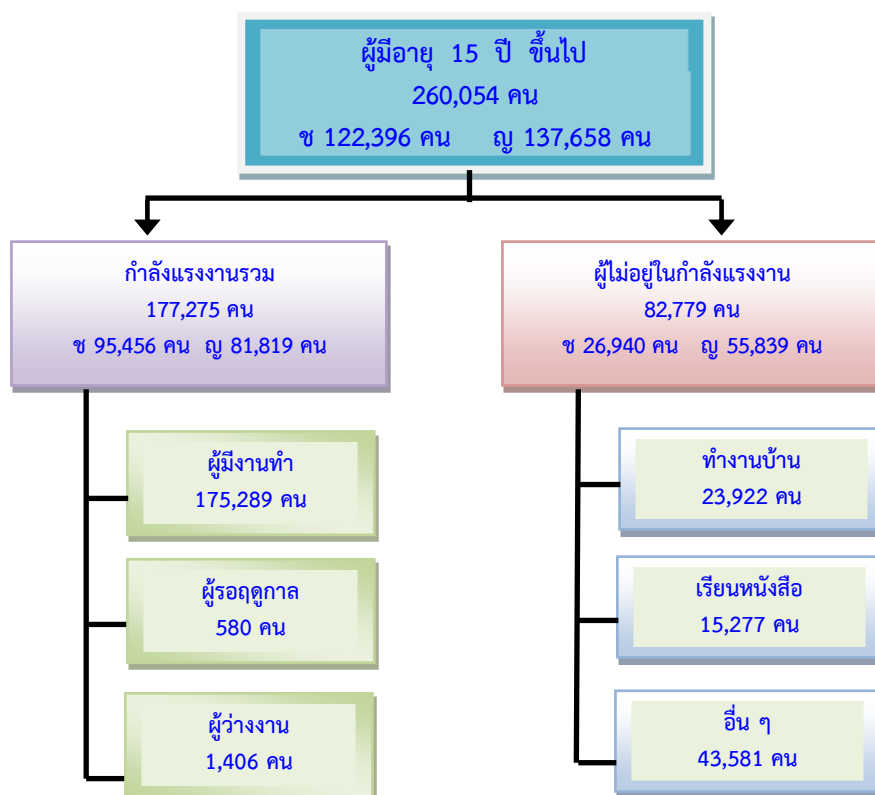

ที่มา : สำนักงานสถิติจังหวัดชัยนาท (ข้อมูล ณ เดือนมกราคม - มีนาคม 2559)

2) จำนวนผู้มีงานทำ

ประชากรของจังหวัดชัยนาท มีผู้มีงานทำ จำนวน 175,289 คน นั้น พบว่า เป็นเพศชาย จำนวน 94,396 คน และหญิง 80,893 คน คิดเป็นร้อยละ 53.85 และ 46.15 ของจำนวนผู้มีงานทำ ตามลำดับ

สำหรับผู้มีงานทำ 175,289 คน พบว่า ทำงานในภาคเกษตรกรรม จำนวน 73,342 คน (ร้อยละ 41.84) ของผู้มีงานทำทั้งหมด ซึ่งมีจำนวนน้อยกว่าไตรมาส 4 ปี 2558 ส่วนผู้ทำงานนอกภาคเกษตรกรรม มีจำนวน 101,947 คน (ร้อยละ 58.16) ของผู้มีงานทำทั้งหมด ลดลงจากไตรมาสที่แล้วที่มีอัตราร้อยละ 57.26 เนื่องจากการสำรวจของไตรมาสนี้พบว่าจำนวนผู้มีงานทำลดลง อันมีสาเหตุจากปัญหาทางเศรษฐกิจ จึงส่งผลให้แรงงานจากนอกภาคเกษตรกรรมหรือภาคอุตสาหกรรม และแรงงานรอฤดูกาล โดยกลุ่มผู้ทำงานนอกภาคเกษตร จะทำงานในสาขาการขนส่ง การขายปลีกมากที่สุด เป็นจำนวน 26,779 คน (ร้อยละ 26.27) ของผู้มีงานทำนอกภาคเกษตรกรรมทั้งหมด รองลงมาคือ สาขาการผลิต เป็นจำนวน 17,587 คน (ร้อยละ 17.52) การก่อสร้าง เป็นจำนวน 12,705 คน (ร้อยละ 12.46) และการบริหารราชการและป้องกันประเทศ เป็นจำนวน 11,683 คน (ร้อยละ 11.46) ตามลำดับ (ตารางภาคผนวก 3)

แผนภูมิ 3-2 ผู้มีงานทำจังหวัดชัยนาท จำแนกตามประเภทอุตสาหกรรมนอกภาคเกษตรกรรม 5 อันดับแรก

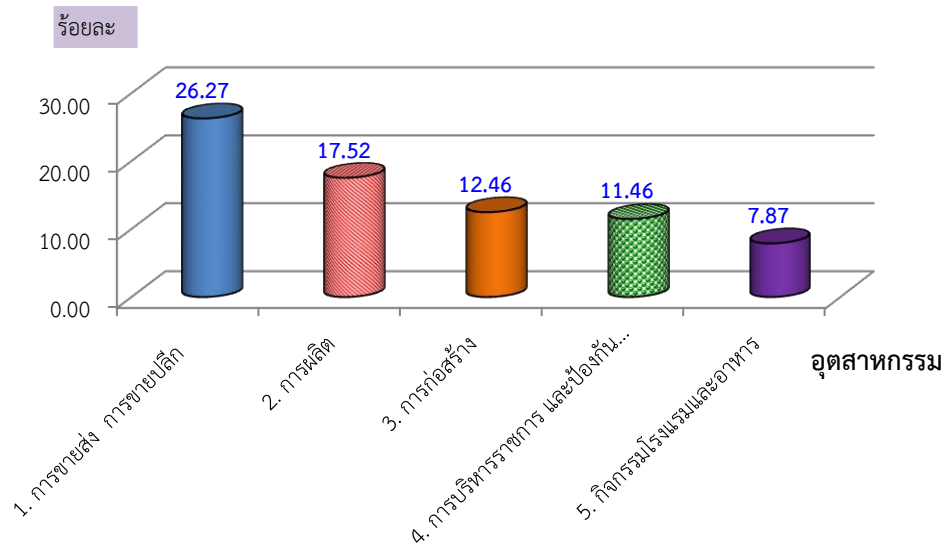

ที่มา : สำนักงานสถิติจังหวัดชัยนาท (ข้อมูล ณ เดือนมกราคม - มีนาคม 2559)

เมื่อพิจารณาผู้มีงานทำตามอาชีพในไตรมาส 1 ปี 2559 พบว่า อาชีพที่มีผู้มีงานทำมากที่สุด 5 อันดับแรกคือ

- 1) ผู้ปฏิบัติงานที่มีฝีมือในด้านการเกษตรและการประมง จำนวน 57,491 คน (ร้อยละ 32.80)
- 2) ผู้ประกอบอาชีพขั้นพื้นฐานต่าง ๆ ในด้านการขายและการให้บริการ มีจำนวน 33,841 คน (ร้อยละ 19.30)
- 3) พนักงานบริการและพนักงานในร้านและตลาด มีจำนวน 30,770 คน (ร้อยละ 17.55)
- 4) ผู้ปฏิบัติงานด้านความสามารถทางฝีมือ และธุรกิจอื่นๆ ที่เกี่ยวข้อง มีจำนวน 19,651 คน (ร้อยละ 11.21)

5) ผู้ปฏิบัติการโรงงานและเครื่องจักรและผู้ประกอบวิชาชีพด้านการประกอบ จำนวน 10,577 คน (ร้อยละ 6.03) ตามลำดับ

นอกนั้นเป็นผู้ประกอบอาชีพอื่นๆ เช่น ผู้ประกอบวิชาชีพต่าง ๆ เสมียน ผู้ประกอบวิชาชีพด้านเทคนิคสาขาต่างๆ ผู้บัญญัติกฎหมาย ฯลฯ ซึ่งมีสัดส่วนรวมกันแล้วคิดเป็นร้อยละ 13.11 ของผู้มีงานทำทั้งสิ้น (ตารางภาคผนวก 4)

แผนภูมิ 3-3 ผู้มีงานทำจังหวัดชัยนาท จำแนกตามอาชีพและเพศ (5 อันดับแรก)

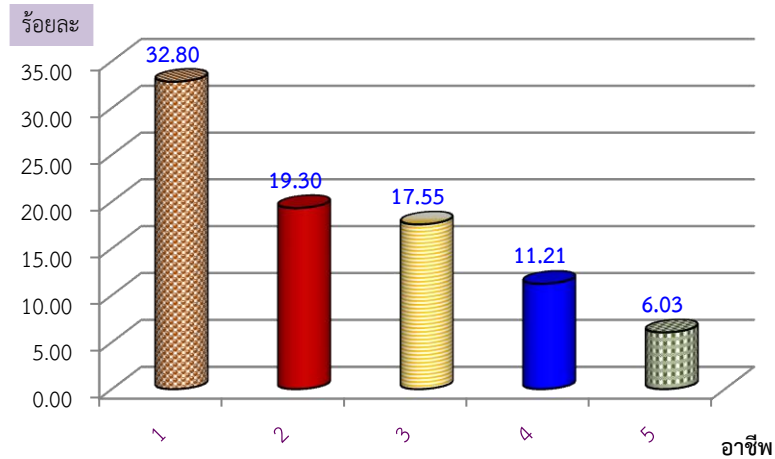

- หมายเหตุ
1. ผู้ปฏิบัติงานที่มีฝีมือในด้านการเกษตรและการประมง
 2. อาชีพขั้นพื้นฐานต่างๆในด้านการขายและการให้บริการ
 3. พนักงานบริการและพนักงานในร้านค้า และตลาด
 4. ผู้ปฏิบัติงานด้านความสามารถทางฝีมือและธุรกิจอื่น ๆ ที่เกี่ยวข้อง
 5. ผู้ปฏิบัติการโรงงานและเครื่องจักร และผู้ปฏิบัติงานด้านการประกอบ

ที่มา : สำนักงานสถิติจังหวัดชัยนาท (ข้อมูล ณ เดือนมกราคม – มีนาคม 2559)

สำหรับการศึกษาของผู้มีงานทำไตรมาสนี้ พบว่า ส่วนใหญ่จบการศึกษาต่ำกว่าประถมศึกษา มีจำนวน 53,813 คน (ร้อยละ 30.70) รองลงมา คือ ระดับประถมศึกษา มีจำนวน 38,374 คน (ร้อยละ 21.89) ระดับมหาวิทยาลัย มีจำนวน 29,074 คน (ร้อยละ 16.59) ระดับมัธยมศึกษาตอนปลาย มีจำนวน 24,955 คน (ร้อยละ 14.24) ระดับมัธยมศึกษาตอนต้น มีจำนวน 24,682 (ร้อยละ 14.08) ตามลำดับ (ตารางภาคผนวก 5)

แผนภูมิ 3-4 ผู้มีงานทำจังหวัดชัยนาท จำแนกตามระดับการศึกษา

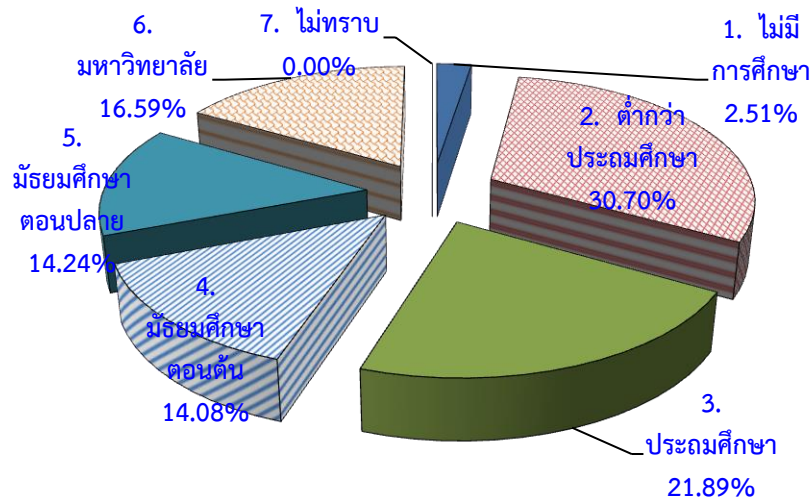

ที่มา : สำนักงานสถิติจังหวัดชัยนาท (ข้อมูล ณ เดือนมกราคม – มีนาคม 2559)

เมื่อพิจารณาสถานภาพการทำงานของผู้มีงานทำในไตรมาสนี้ พบว่า ส่วนใหญ่ทำงานส่วนตัว จำนวน 67,558 คน (ร้อยละ 38.54) รองลงมาคือ ลูกจ้างเอกชน มีจำนวน 55,436 คน (ร้อยละ 31.63) เป็นช่วยธุรกิจครัวเรือน จำนวน 24,914 คน (ร้อยละ 14.21) เป็นลูกจ้างรัฐบาล 23,670 คน (ร้อยละ 13.50) และเป็นนายจ้าง จำนวน 3,710 คน (ร้อยละ 2.12) (ตารางภาคผนวก 6)

แผนภูมิ 3-5 ผู้มีงานทำจังหวัดชัยนาท จำแนกตามสถานภาพการทำงาน

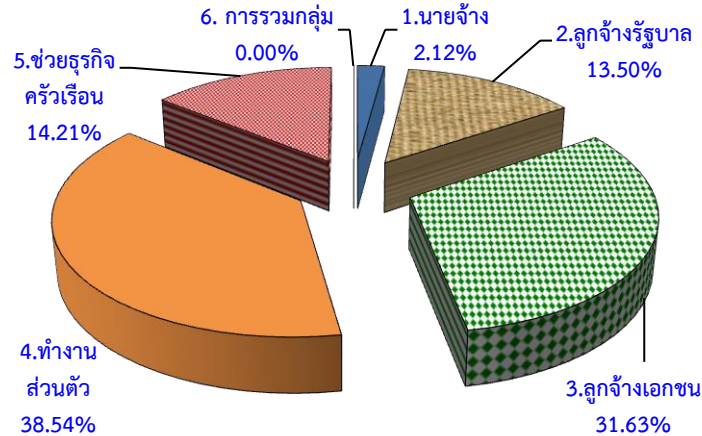

ที่มา : สำนักงานสถิติจังหวัดชัยนาท (ข้อมูล ณ เดือนมกราคม - มีนาคม 2559)

3) ผู้ว่างงาน

จากการสำรวจ พบว่า ประชากรจังหวัดชัยนาท มีผู้ว่างงานทั้งสิ้น 1,406 คน แยกเป็นชาย 668 คน และหญิง 738 คน คิดเป็นร้อยละ 47.51 และ 52.49 ของผู้ว่างงาน ตามลำดับ

สำหรับอัตราการว่างงานของประชากร ซึ่งหมายถึง สัดส่วนของผู้ว่างงานต่อจำนวนประชากรที่อยู่ในกำลังแรงงานรวม พบว่า จังหวัดชัยนาทมีอัตราการว่างงานร้อยละ 0.80

แผนภูมิ 3-6 ผู้ว่างงานจังหวัดชัยนาท จำแนกตามเพศ

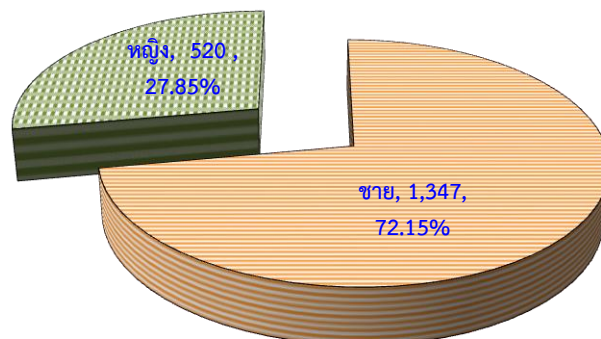

ที่มา : สำนักงานสถิติจังหวัดชัยนาท (ข้อมูล ณ เดือนมกราคม - มีนาคม 2559)

หมายเหตุ : อัตราการว่างงาน = $\frac{\text{ผู้ว่างงาน}}{\text{ผู้อยู่ในกำลังแรงงาน}} \times 100$

4) แรงงานนอกระบบ

แรงงานนอกระบบจังหวัดชัยนาท จากข้อมูลเบื้องต้นปี 2558 มีผู้ทำงานนอกระบบ จำนวน 123,920 คน โดยแยกเป็นเพศชาย จำนวน 65,295 คน และเพศหญิง จำนวน 58,625 คน คิดเป็นร้อยละ 52.69 และ 47.31

เมื่อพิจารณาแรงงานนอกระบบตามกลุ่มอายุ พบว่า กลุ่มอายุ 25-59 ปี ซึ่งเป็นประชากรที่อยู่ในวัยทำงานมีจำนวนมากที่สุด 88,790 คน (ร้อยละ 70.26) รองลงมาเป็น กลุ่มอายุตั้งแต่ 60 ปีขึ้นไป เป็นวัยชราที่ยังสามารถทำงานได้ 28,515 คน (ร้อยละ 22.57) และกลุ่มอายุ 15-24 ปี เป็นประชากรที่อยู่ในวัยเยาวชนส่วนใหญ่กำลังเรียนหนังสือ 9,061 คน (ร้อยละ 7.17) (ตารางภาคผนวก 7)

แผนภูมิ 3-7 ช่วงอายุของแรงงานนอกระบบจังหวัดชัยนาท ปี 2558

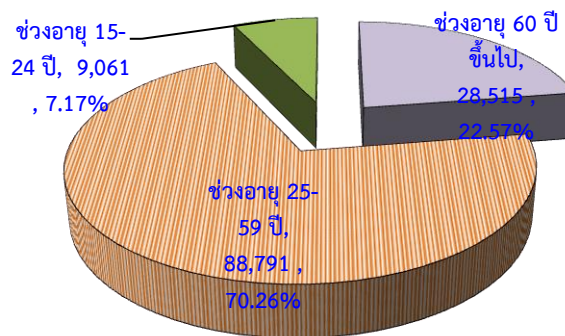

ที่มา : สำนักงานสถิติจังหวัดชัยนาท ข้อมูลรายปี 2558

สำหรับระดับการศึกษาที่สำเร็จของแรงงานนอกระบบในช่วงที่ผ่านมา แรงงานนอกระบบส่วนใหญ่ยังเป็นผู้ที่ไม่มีการศึกษาและต่ำกว่าประถมศึกษา มากกว่าร้อยละ 40 ซึ่งในปี 2558 มีจำนวน 55,903 คน (ร้อยละ 44.2) รองลงมาเป็นแรงงานนอกระบบที่สำเร็จการศึกษาระดับประถมศึกษา จำนวน 28,725 คน (ร้อยละ 22.7) ระดับมัธยมศึกษาตอนต้น จำนวน 16,159 คน (ร้อยละ 12.8) ระดับมัธยมศึกษาตอนปลาย จำนวน 15,465 คน (ร้อยละ 12.2) และอุดมศึกษา จำนวน 10,112 คน (ร้อยละ 8.0) ตามลำดับ (ตารางภาคผนวก 8)

แผนภูมิ 3-8 การศึกษาของแรงงานนอกระบบจังหวัดชัยนาท ปี 2558

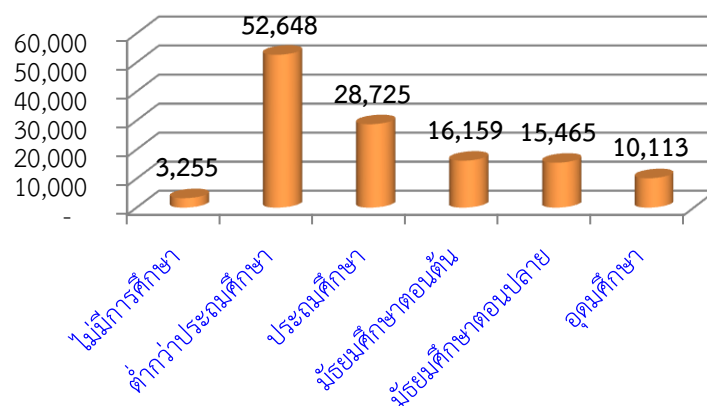

ที่มา : สำนักงานสถิติจังหวัดชัยนาท ข้อมูลรายปี 2558

ส่วนใหญ่จะทำงานในด้านการเกษตรและประมง จำนวน 68,807 คน (ร้อยละ 56.22) รองลงมา อาชีพพื้นฐานต่าง ๆ จำนวน 18,887 คน (ร้อยละ 15.43) พนักงานบริการ จำนวน 18,601 คน (ร้อยละ 15.20) ด้านความสามารถทางฝีมือ จำนวน 12,958 คน (ร้อยละ 10.59) และผู้ปฏิบัติงานโรงงานเครื่องจักร จำนวน 3,128 คน (ร้อยละ 2.56) ส่วนที่เหลือกระจายตามกลุ่มอาชีพต่าง ๆ อีก จำนวน 3,985 คน (ตารางภาคผนวก 9)

แผนภูมิ 3-9 อาชีพของแรงงานนอกระบบจังหวัดชัยนาท ปี 2558

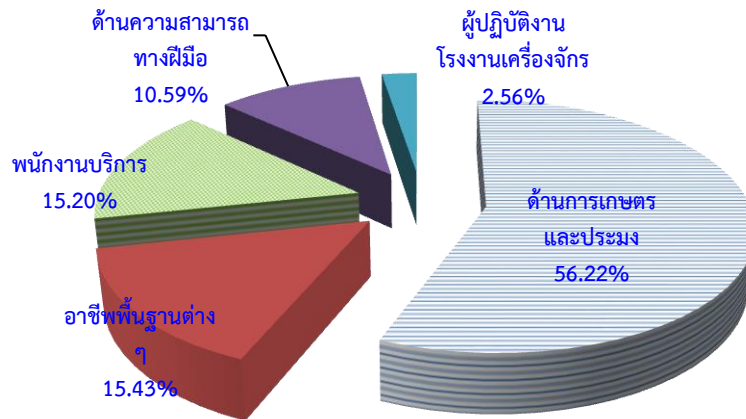

ที่มา : สำนักงานสถิติจังหวัดชัยนาท ข้อมูลรายปี 2558

ส่วนการทำงานในภาคอุตสาหกรรมนั้น แรงงานนอกระบบจังหวัดชัยนาท จะทำงานในกิจกรรมการขนส่ง การขายปลีก มากที่สุด เป็นจำนวน 17,550 คน คิดเป็นร้อยละ 34.5 ของแรงงานนอกระบบที่ทำงานในภาคอุตสาหกรรม รองลงมา คือ ที่พักแรมและบริการด้านอาหาร จำนวน 9,100 คน คิดเป็นร้อยละ 17.9 และการผลิต จำนวน 8,186 คน คิดเป็นร้อยละ 16.1 ตามลำดับ ส่วนที่เหลือกระจายตามกลุ่มอาชีพต่าง ๆ อีก จำนวน 15,966 คน (ตารางภาคผนวก 10)

แผนภูมิ 3-10 อุตสาหกรรมการทำงานของแรงงานนอกระบบจังหวัดชัยนาท ปี 2558

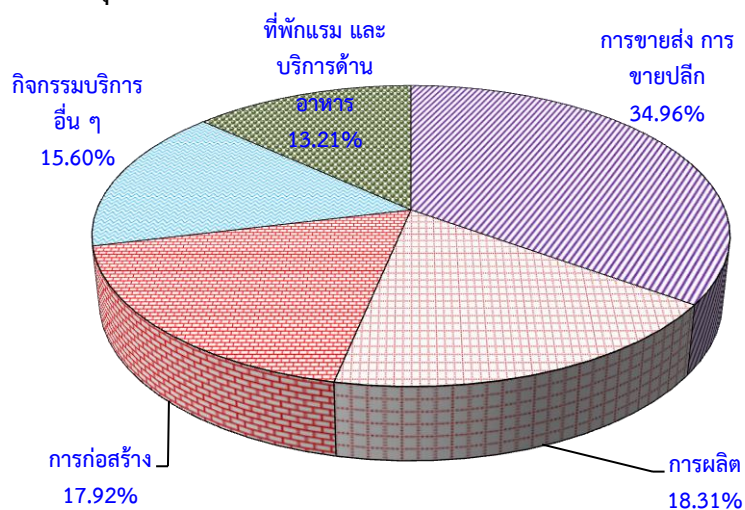

ที่มา : สำนักงานสถิติจังหวัดชัยนาท ข้อมูลรายปี 2558

สำหรับปัญหาของแรงงานนอกระบบส่วนใหญ่ยังคงเป็นปัญหาเดิมๆ ในแต่ละปีไม่แตกต่างกัน สำหรับปี 2558 พบว่า ปัญหาจากการทำงานที่แรงงานนอกระบบต้องการให้ภาครัฐช่วยเหลือมากที่สุด คือ ปัญหาเกี่ยวกับค่าตอบแทนร้อยละ 46.67 รองลงมาเป็นการทำงานที่ไม่ต่อเนื่องร้อยละ 34.68 และงานหนักร้อยละ 7.96 ที่เหลือเป็นอื่นๆ เช่น ไม่ทราบ ไม่มีสวัสดิการ ชั่วโมงการทำงานมากเกินไป เป็นต้น

สำหรับปัญหาสภาพแวดล้อมในการทำงาน ที่แรงงานนอกระบบประสบมากที่สุด คือ ไม่ทราบ ร้อยละ 33.04 รองลงมาคือมีฝุ่นละออง คิว้น กลิ่น ร้อยละ 18.77 และมีแสงสว่างไม่พอร้อยละ 16.96 ตามลำดับ

ส่วนปัญหาความไม่ปลอดภัยในการทำงาน ที่แรงงานนอกระบบประสบเป็นส่วนใหญ่ คือ ได้รับสารเคมีเป็นพิษร้อยละ 55.08 รองลงมาคือ ไม่ทราบ ร้อยละ 28.17 และเครื่องจักร เครื่องมือที่เป็นอันตรายร้อยละ 8.94 ตามลำดับ

3.2 การส่งเสริมการมีงานทำ

1) การจัดหางานในประเทศ

ภารกิจการส่งเสริมให้ประชาชนมีงานทำเป็นภารกิจหลักของกระทรวงแรงงาน ซึ่งดำเนินการโดยสำนักงานแรงงานจังหวัดชัชวาท ส่วนการส่งเสริมการมีงานทำในรูปแบบการจัดหางานมีทั้งการหางานในประเทศ และต่างประเทศ โดยสำนักงานจัดหางานจังหวัดชัชวาท ในช่วงไตรมาส 1 ปี 2559 (มกราคม – มีนาคม 2559) มีตำแหน่งงานว่าง ที่แจ้งผ่านสำนักงานจัดหางานจังหวัดชัชวาท จำนวน 241 อัตรา ซึ่งมีสัดส่วนที่เพิ่มขึ้นจากไตรมาสที่แล้ว ที่มีตำแหน่งงานว่าง จำนวน 211 อัตรา ในส่วนของผู้ลงทะเบียนสมัครงาน จำนวน 527 คน เพิ่มขึ้นจากไตรมาสที่แล้วที่มีจำนวน 484 คน ขณะที่ได้รับการบรรจุงาน จำนวน 295 คน เพิ่มขึ้นจากไตรมาสที่แล้วที่มีจำนวน 215 คน ทั้งนี้ การที่จำนวนตำแหน่งงานว่าง ผู้สมัครงาน และการบรรจุงานในไตรมาสนี้มีสัดส่วนที่เพิ่มขึ้น น่าจะมีสาเหตุมาจากเป็นช่วงฤดูแล้งหยุดการเพาะปลูก ประกอบกับสถานการณ์ด้านเศรษฐกิจ จึงทำให้มีผู้สมัครงานเพิ่มมากขึ้น

แผนภูมิ 3-11 เปรียบเทียบตำแหน่งงานว่าง/การสมัครงาน/การบรรจุงาน

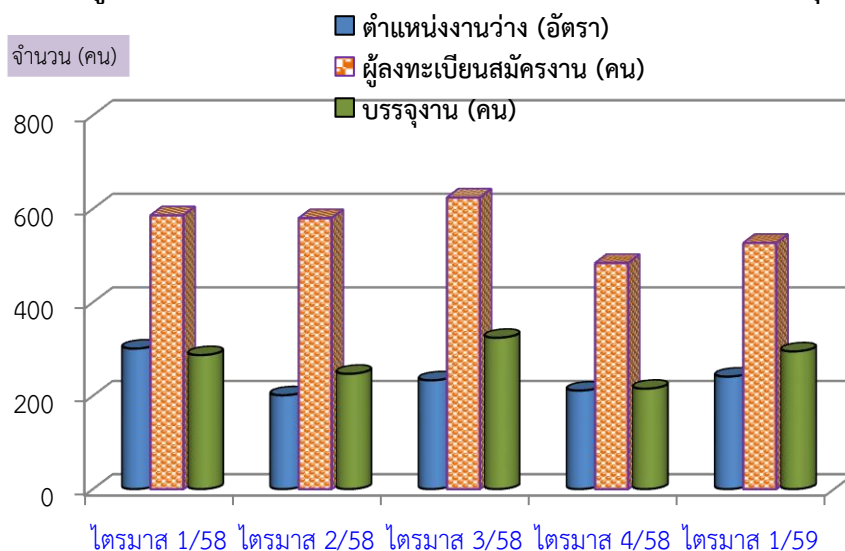

ที่มา : สำนักงานจัดหางานจังหวัดชัชวาท

สำหรับตำแหน่งงานว่างไตรมาส 1 พบว่าเป็นเพศชาย 15 คน (ร้อยละ 6.22) ของตำแหน่งงานว่างทั้งหมด ขณะที่เพศหญิง 14 คน (ร้อยละ 5.81) และไม่ระบุเพศ จำนวน 212 คน (ร้อยละ 87.97) การที่ตำแหน่งงานว่างไม่ระบุเพศ แสดงให้เห็นว่าสถานประกอบการหรือนายจ้าง พิจารณาเห็นว่างานโดยทั่วไปไม่ว่าชายหรือหญิงก็สามารถทำได้เช่นกัน หรือไม่มีความแตกต่างในเรื่องเพศ ในอีกประการหนึ่งนายจ้างพิจารณาเห็นว่าการไม่ระบุเพศจะเป็นผลดีในด้านโอกาสคัดเลือกมากกว่าการระบุเพศ

แผนภูมิ 3-12 ตำแหน่งงานว่างในจังหวัดชัยนาทแยกตามเพศ

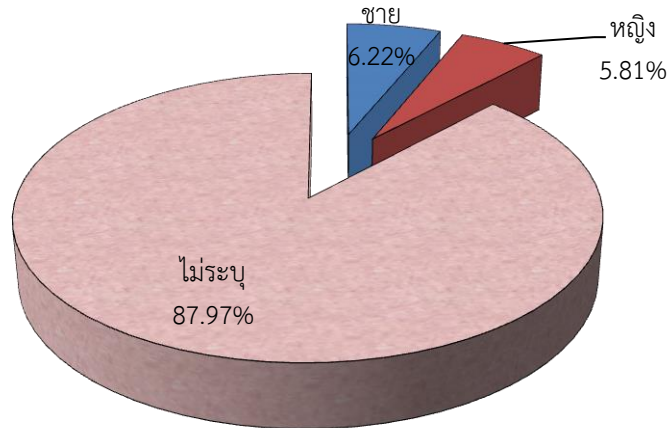

ที่มา : สำนักงานจัดหางานจังหวัดชัยนาท

เมื่อพิจารณาถึงจำนวนผู้มาลงทะเบียนสมัครงานในไตรมาสนี้ พบว่ามีจำนวนทั้งสิ้น 527 คน เป็นเพศชาย 236 คน (ร้อยละ 44.78) และเป็นเพศหญิง 291 คน (ร้อยละ 55.22) และการบรรจุงานมีผู้ได้รับการบรรจุงานทั้งสิ้น 295 คน โดยสัดส่วนของการบรรจุงานเพศชายจะได้รับการบรรจุงานน้อยกว่าเพศหญิง กล่าวคือ ผู้บรรจุงานเพศชายมีสัดส่วนร้อยละ 41.02 (121 คน) ขณะที่เพศหญิงมีร้อยละ 58.98 (174 คน)

แผนภูมิ 3-13 ตำแหน่งงานว่าง/ผู้สมัครงาน และการบรรจุงานในจังหวัดชัยนาท จำแนกตามเพศ

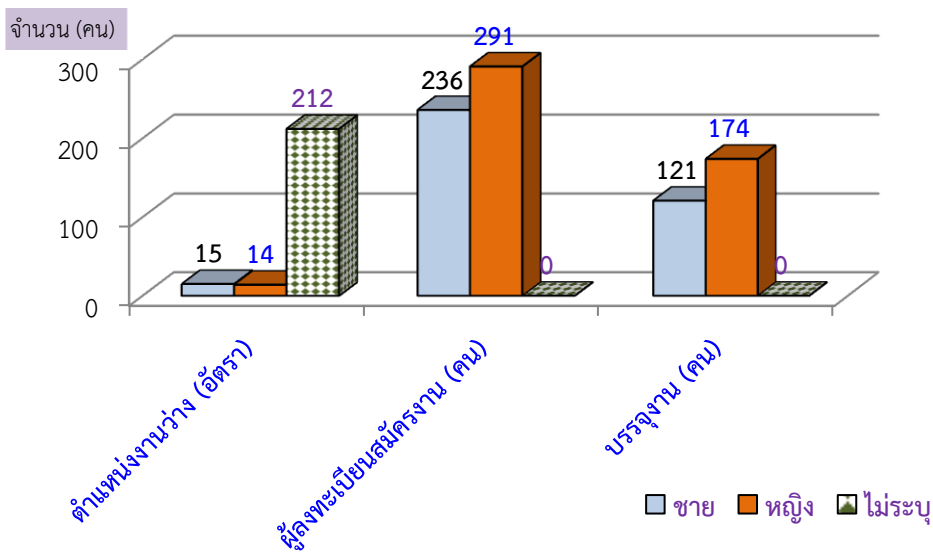

ที่มา : สำนักงานจัดหางานจังหวัดชัยนาท

สำหรับตำแหน่งงานว่างตามระดับการศึกษาไตรมาสนี้พบว่า ตำแหน่งงานในระดับมัธยมศึกษา มีจำนวนมากที่สุด คือ ร้อยละ 29.88 รองลงมาเป็น ระดับ ปวส. ร้อยละ 17.01 ระดับประถมศึกษาและต่ำกว่า ร้อยละ 16.60 ระดับ ปวช. ร้อยละ 14.52 ระดับปริญญาตรี ร้อยละ 12.45 และระดับอนุปริญญา ร้อยละ 9.54 สำหรับระดับปริญญาโท ไม่มีความต้องการแรงงาน โดยเมื่อพิจารณารายละเอียด พบว่า **ตำแหน่งงานว่างที่ต้องการสูงสุดในไตรมาสนี้ คือ ระดับมัธยมศึกษา มีความต้องการร้อยละ 29.88 (72 อัตรา)** รองลงมาเป็น ระดับ ปวส. ร้อยละ 17.01 (41 อัตรา) ระดับประถมศึกษาและต่ำกว่า ร้อยละ 16.60 (40 อัตรา) ระดับ ปวช. ร้อยละ 14.52 (35 อัตรา) ระดับปริญญาตรี ร้อยละ 12.45 (30 อัตรา) ระดับอนุปริญญา ร้อยละ 9.54 (23 อัตรา) ส่วนระดับปริญญาโท ในไตรมาสนี้ไม่มีความต้องการแรงงาน แสดงให้เห็นว่าขณะนี้ตลาดแรงงานในจังหวัดชัยนาท มีความต้องการแรงงานระดับมัธยมศึกษามากที่สุด **ขณะที่ผู้สมัครงานในไตรมาสนี้ ส่วนใหญ่เป็นผู้ที่มีการศึกษาระดับมัธยมศึกษามากที่สุด คือร้อยละ 52.75 (278 คน)** รองลงมาเป็นระดับประถมศึกษาและต่ำกว่า ร้อยละ 24.10 (127 คน) ระดับ ปวส. ร้อยละ 8.73 (46 คน) ระดับปริญญาตรี ร้อยละ 8.16 (43 คน) ระดับ ปวช. ร้อยละ 5.69 (30 คน) และระดับอนุปริญญา ร้อยละ 0.19 (1 คน) **และการบรรจุงานในไตรมาสนี้ ระดับมัธยมศึกษา ได้รับการบรรจุงานมากที่สุด ร้อยละ 65.42 (193 คน)** รองลงมาคือระดับประถมศึกษาและต่ำกว่า ร้อยละ 16.61 (49 คน) ระดับปริญญาตรี ร้อยละ 6.44 (19 คน) ระดับ ปวส. ร้อยละ 6.10 (18 คน) และระดับ ปวช. ร้อยละ 5.42 (1 คน) ตามลำดับ (ตารางภาคผนวก 11)

แผนภูมิ 3-14 ตำแหน่งงานว่าง/ผู้สมัครงาน และการบรรจุงานในจังหวัดชัยนาท
จำแนกตามระดับการศึกษา

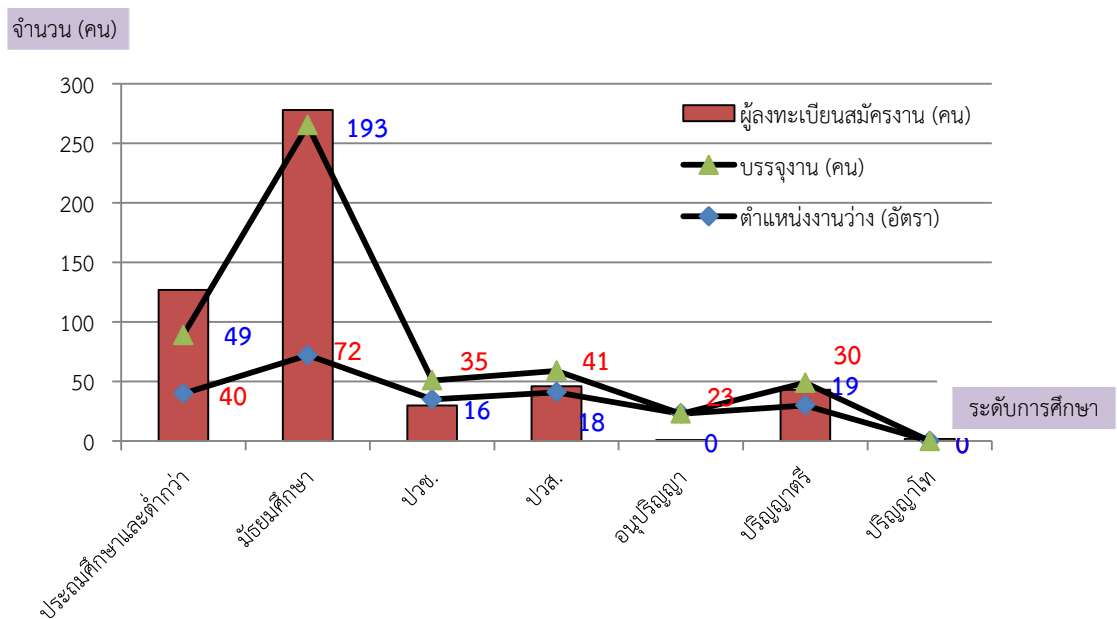

ที่มา : สำนักงานจัดหางานจังหวัดชัยนาท

จากแผนภูมิข้างต้น ประเด็นที่น่าสังเกต คือ ตำแหน่งงานว่างทุกระดับการศึกษามีสัดส่วนน้อยกว่าจำนวนผู้สมัครงาน โดยเฉพาะอย่างยิ่งระดับมัธยมศึกษา มีสัดส่วนตำแหน่งงานว่างน้อยกว่าผู้สมัครงานเป็นจำนวนมาก แสดงให้เห็นว่าเยาวชนมีค่านิยมและให้ความสำคัญกับการศึกษาต่อระดับปริญญาตรีสูงมาก เมื่อตำแหน่งงานที่รับไม่สอดคล้องกับการศึกษาที่จบ จึงส่งผลต่อการทำงานต่ำกว่าระดับการศึกษาตามมา

ด้านอาชีพพบว่าไตรมาสนี้ อาชีพที่มีตำแหน่งงานว่างมากที่สุด คือ

- 1) อาชีพพื้นฐานต่าง ๆ ได้แก่ อาชีพด้านการขายและการให้บริการ เช่น ผู้จำหน่ายสินค้าอาหาร ผู้ส่งเอกสาร เป็นต้น ร้อยละ 78.84 (190 อัตรา)
- 2) เสมียน เจ้าหน้าที่ ร้อยละ 11.20 (27 อัตรา)
- 3) ผู้ประกอบวิชาชีพด้านต่าง ๆ ร้อยละ 3.32 (8 อัตรา)
- 4) พนักงานบริการ พนักงานขายในร้านค้าและตลาด ร้อยละ 2.90 (7 อัตรา)
- 5) ผู้ปฏิบัติงานด้านความสามารถทางฝีมือฯ ร้อยละ 2.07 (5 อัตรา)

แผนภูมิ 3-15 ตำแหน่งงานว่างในจังหวัดชัยนาท จำแนกตามอาชีพ (5 อันดับ)

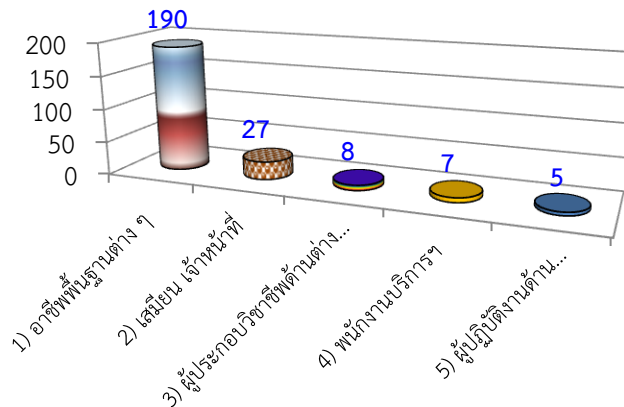

ที่มา : สำนักงานจัดหางานจังหวัดชัยนาท

สำหรับอาชีพที่มี**ผู้สมัครงาน**สูงสุดคือ อาชีพพื้นฐานต่าง ๆ ในด้านการขายและการให้บริการ จำนวน 236 คน (ร้อยละ 44.78) รองลงมาคือ เสมียน เจ้าหน้าที่ จำนวน 146 คน (ร้อยละ 27.70) และพนักงานบริการและพนักงานในร้านและตลาด จำนวน 49 คน (ร้อยละ 9.30) ส่วน**การบรรจุงาน** มีการบรรจุงานในอาชีพพื้นฐานต่าง ๆ มากที่สุด จำนวน 229 คน (ร้อยละ 77.63) รองลงมาคือ เสมียน และเจ้าหน้าที่ จำนวน 25 คน (ร้อยละ 8.47) และผู้ปฏิบัติการโรงงานและเครื่องจักรและผู้ปฏิบัติงานด้านการประกอบ จำนวน 23 คน (ร้อยละ 7.80) ตามลำดับ (ตารางภาคผนวก 12)

แผนภูมิ 3-16 ผู้สมัครงานในจังหวัดชัยนาท จำแนกตามอาชีพ (5 อันดับ)

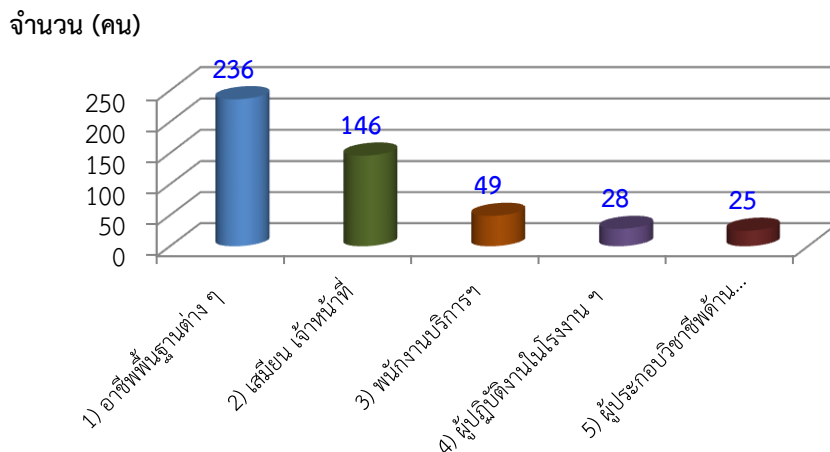

ที่มา : สำนักงานจัดหางานจังหวัดชัยนาท

ช่วงอายุที่เป็นที่ต้องการของตลาดแรงงานในไตรมาสนี้ส่วนใหญ่จะมีอายุระหว่าง 18-24 ปี ต้องการแรงงาน จำนวน 78 อัตรา (ร้อยละ 32.37) รองลงมาคืออายุระหว่าง 25-29 ปี จำนวน 52 อัตรา (ร้อยละ 21.58) และอายุระหว่าง 30-39 ปี จำนวน 40 อัตรา (ร้อยละ 16.60) ขณะเดียวกันผู้สมัครงานส่วนใหญ่ จะมีอายุระหว่าง 18-24 ปี จำนวน 166 คน (ร้อยละ 31.50) รองลงมาคืออายุระหว่าง 30-39 ปี จำนวน 137 คน (ร้อยละ 26.00) และอายุระหว่าง 25-29 ปี จำนวน 107 คน (ร้อยละ 20.30) ตามลำดับ และผู้มีอายุระหว่าง 18-24 ปี ได้รับการบรรจุงานสูงสุด จำนวน 94 คน (ร้อยละ 31.86) รองลงมาคืออายุระหว่าง 30-39 ปี จำนวน 83 คน (ร้อยละ 28.14) และอายุระหว่าง 25-29 ปี จำนวน 77 คน (ร้อยละ 26.10) ตามลำดับ (ตาราง ภาคผนวก 13)

แผนภูมิ 3-17 การบรรจุงานจังหวัดชัยนาท จำแนกตามอายุ

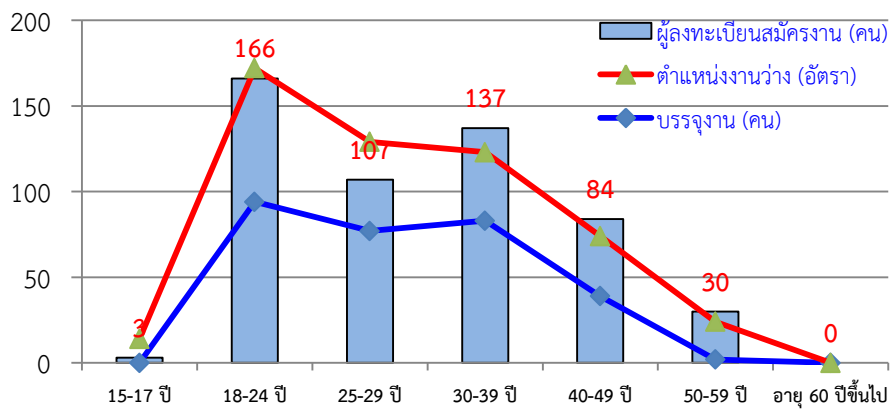

ที่มา : สำนักงานจัดหางานจังหวัดชัยนาท

2) การส่งเสริมแรงงานนอกระบบ

การส่งเสริมการมีงานทำของแรงงานนอกระบบ ไตรมาสนี้ พบว่า มีผู้เข้าร่วมโครงการทั้งสิ้น 396 คน โดยผู้ที่เข้าโครงการเป็นประชาชนทั่วไปทั้งหมด

แผนภูมิ 3-18 การส่งเสริมการมีงานทำของแรงงานนอกระบบจังหวัดชัยนาท

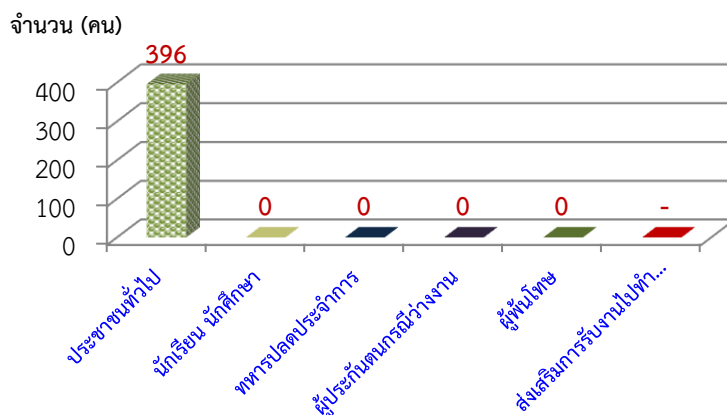

ที่มา : สำนักงานจัดหางานจังหวัดชัยนาท

3) แรงงานต่างด้าว

จำนวนแรงงานต่างด้าวที่เข้ามาทำงานอย่างถูกต้องตามกฎหมาย ณ เดือนมีนาคม 2559 มีจำนวนทั้งสิ้น 1,525 คน ซึ่งลดลงจากไตรมาสก่อนร้อยละ -0.39 (1,531 คน)

แผนภูมิ 3-19 แรงงานต่างด้าวถูกกฎหมายจังหวัดชัยนาท

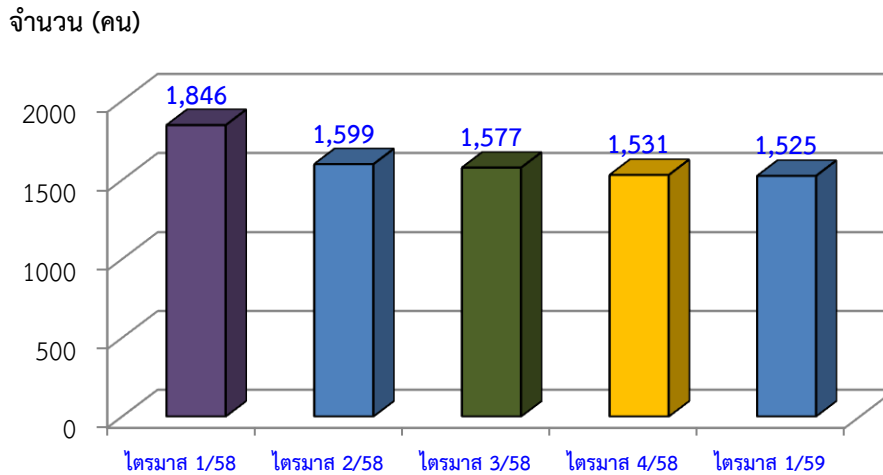

ที่มา : สำนักงานจัดหางานจังหวัดชัยนาท

สำหรับแรงงานต่างด้าวถูกกฎหมาย 3 สัญชาติ พบว่า มีจำนวนแรงงานสัญชาติเมียนมา มากที่สุด คือจำนวน 1,147 คน (ร้อยละ 80.21) รองลงมาคือสัญชาติกัมพูชา จำนวน 201 คน (ร้อยละ 14.06) และสัญชาติลาว จำนวน 82 คน (ร้อยละ 5.73) ของจำนวนแรงงานต่างด้าว 3 สัญชาติ

แผนภูมิ 3-20 แรงงานต่างด้าวถูกกฎหมาย จำแนก 3 สัญชาติ จังหวัดชัยนาท

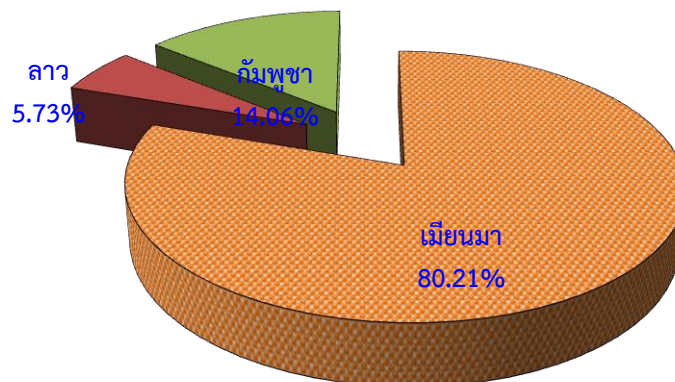

ที่มา : สำนักงานจัดหางานจังหวัดชัยนาท

ส่วนแรงงานต่างด้าวจังหวัดชัยนาท จำแนกตามประเภทการได้รับอนุญาต และเพศ ณ เดือนมีนาคม 2559 พบว่า เป็นการได้รับอนุญาตประเภทชั่วคราวมากที่สุด คือ จำนวน 967 คน (ร้อยละ 63.41) แยกเป็น ประเภททั่วไป มาตรา 9 มีจำนวน 56 คน ประเภทนำเข้ามาตาม MOU จำนวน 43 คน และประเภทพิสูจน์สัญชาติ จำนวน 868 คน รองลงมา คือ ตามประกาศ ศสช. จำนวน 519 คน (ร้อยละ 34.03) และประเภทที่อยู่ในความดูแลของกระทรวงมหาดไทย จำนวน 39 คน (ร้อยละ 2.56) รายละเอียดตามตาราง 3-2

ตารางที่ 3-2 จำนวนแรงงานต่างด้าวจังหวัดชัยนาท
จำแนกตามประเภทการได้รับอนุญาต และเพศ ณ เดือนมีนาคม 2559

ประเภทการได้รับอนุญาต	ชาย	หญิง	รวม
1. ประเภทตลอดชีพ	-	-	-
2. ประเภทส่งเสริมการลงทุน	-	-	-
3. ประเภทชั่วคราว	615	352	967
3.1 ประเภททั่วไป มาตรา 9	33	23	56
3.2 ประเภทนำเข้าตาม MOU	30	13	43
3.3 ประเภทพิสูจน์สัญชาติ	552	316	868
4. ประเภทที่อยู่ในความดูแลของกระทรวงมหาดไทย	20	19	39
5. ตามประกาศ ศสช.	294	225	519
รวม	929	596	1,525

ที่มา : สำนักงานจัดหางานจังหวัดชัยนาท

แผนภูมิ 3-21 แรงงานต่างด้าวถูกกฎหมาย จำแนกตามประเภทการได้รับอนุญาต
จังหวัดชัยนาท

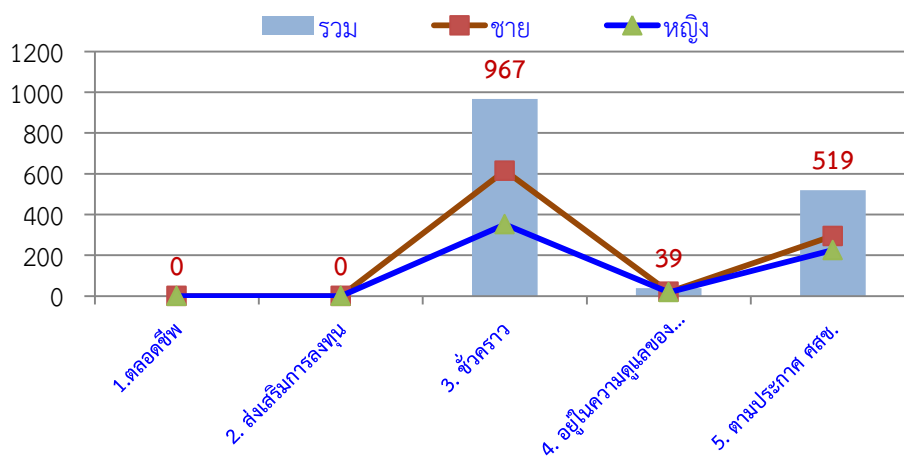

ที่มา : สำนักงานจัดหางานจังหวัดชัยนาท

4) การคาดประมาณกำลังแรงงาน-ผู้สำเร็จการศึกษา

กระทรวงแรงงานได้จัดทำโครงการวิจัย เรื่อง “แผนพัฒนากำลังคนของประเทศไทยเพื่อ+ -เพิ่มขีดความสามารถในการแข่งขันของประเทศ” มีวัตถุประสงค์เพื่อจัดทำแผนแม่บทพัฒนากำลังคนในระดับจังหวัด ภายใต้โครงการดังกล่าวได้กำหนดให้สำนักงานแรงงานจังหวัดทำการสำรวจความต้องการแรงงาน (Demand) และผู้สำเร็จการศึกษา (Supply) ในพื้นที่ เพื่อนำไปใช้ประโยชน์ในงานที่เกี่ยวข้องกับการวิเคราะห์ตลาดแรงงาน และจัดทำแผนพัฒนากำลังคนของจังหวัดต่อไป

ผลการสำรวจดังกล่าวนำไปสู่การคาดประมาณความต้องการแรงงานระดับจังหวัดใช้วิธี Manpower Requirement Approach (หรือ วิธี GPP per Worker) ซึ่งทางสถาบันวิจัยเพื่อการพัฒนาประเทศไทย (TDRI) ได้สร้างซอฟต์แวร์ในการคำนวณให้เพื่อนำผลการสำรวจบันทึกในระบบประมวลผล (Software) ให้มีการถ่วงน้ำหนัก (Weight) และจะได้ข้อมูลเป็นค่าประมาณการของจังหวัด

การสำรวจข้อมูลอุปสงค์แรงงาน (Demand)

สำนักงานแรงงานจังหวัดชัยนาท ได้ทำการสำรวจความต้องการและการขาดแคลนแรงงานของสถานประกอบการ ปี 2558 ในระหว่างวันที่ 1 มีนาคม – 30 พฤษภาคม 2558 โดยดำเนินการสำรวจกลุ่มตัวอย่างจากสถานประกอบการในจังหวัดชัยนาท 29 สาขาอุตสาหกรรม จำนวน 301 แห่ง จากสถานประกอบการทั้งหมด 706 แห่ง ผลการสำรวจมีดังนี้

สถานประกอบการที่สำรวจ จำนวน 301 แห่ง แยกเป็นสถานประกอบการขนาดใหญ่มาก (200 คนขึ้นไป) จำนวน 9 แห่ง ขนาดใหญ่ (51-200 คน) จำนวน 27 แห่ง ขนาดกลาง (11-50 คน) จำนวน 78 แห่ง และขนาดเล็ก (1-10 คน) จำนวน 187 แห่ง

แผนภูมิ 3-22 จำนวนสถานประกอบการที่ทำการสำรวจ ปี 2558

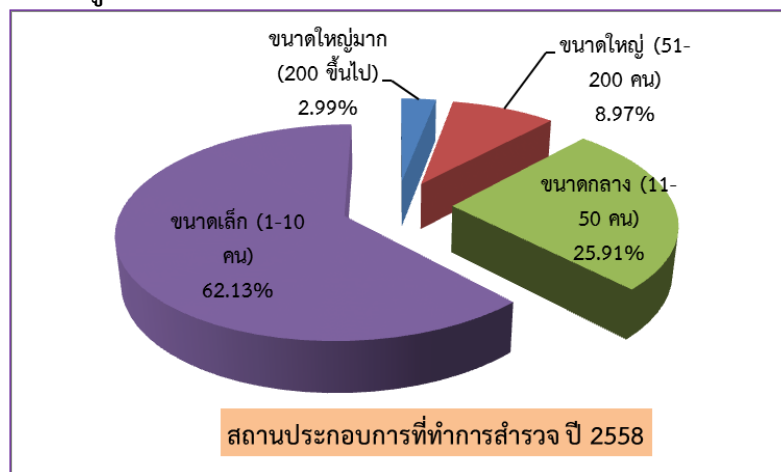

ที่มา : ระบบฐานข้อมูลแผนพัฒนากำลังคน(PMANP) กระทรวงแรงงาน (ข้อมูล ณ เดือนกรกฎาคม 2558)

มีผู้ทำงานจำนวนรวมทั้งสิ้น 12,446 ราย เป็นเพศชาย จำนวน 6,434 ราย คิดเป็นร้อยละ 51.70 และเพศหญิง จำนวน 6,012 ราย คิดเป็นร้อยละ 48.30

แผนภูมิ 3-23 จำนวนผู้มีงานทำที่ผ่านการสำรวจ ปี 2558 จำแนกตามเพศ

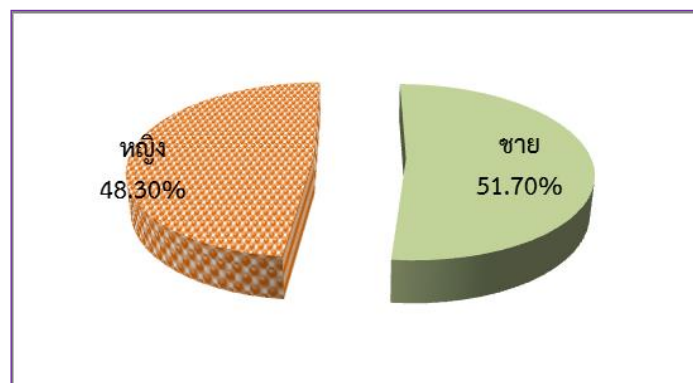

ที่มา : ระบบฐานข้อมูลแผนพัฒนากำลังคน(PMANP) กระทรวงแรงงาน (ข้อมูล ณ เดือนกรกฎาคม 2558)

ผู้ทำงานส่วนใหญ่เป็นกลุ่มแรงงานฝีมือมากที่สุด จำนวน 5,203 ราย คิดเป็นร้อยละ 41.80 รองลงมาได้แก่ กลุ่มแรงงานไร้ฝีมือ จำนวน 3,498 ราย คิดเป็นร้อยละ 28.11 กลุ่มแรงงานกึ่งฝีมือ จำนวน 3,024 ราย คิดเป็นร้อยละ 24.30 และกลุ่มผู้เชี่ยวชาญ/ผู้บริหาร จำนวน 721 ราย คิดเป็นร้อยละ 5.79 ตามลำดับ (ตารางภาคผนวก 14)

แผนภูมิ 3-24 เปรียบเทียบจำนวนผู้มีงานทำตามกลุ่มฝีมือ จำแนกตามเพศ ปี 2558

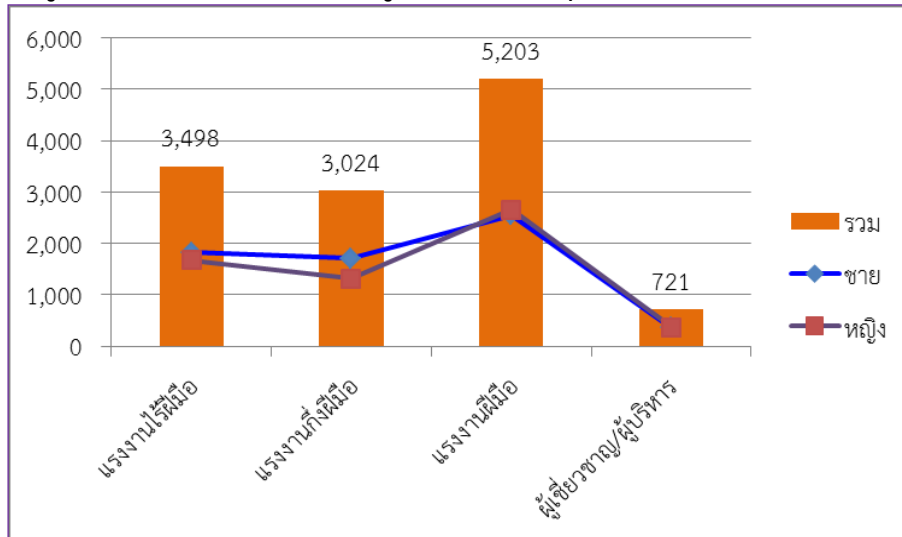

ที่มา : ระบบฐานข้อมูลแผนพัฒนากำลังคน(PMANP) กระทรวงแรงงาน (ข้อมูล ณ เดือนกรกฎาคม 2558)

เมื่อพิจารณาเป็นรายกิจการ พบว่า **กิจการที่มีผู้ทำงานมากที่สุด** ได้แก่ กิจการการผลิตรองเท้าและเครื่องหนัง โดยมีผู้ทำงานอยู่ถึง 2,798 ราย คิดเป็นร้อยละ 22.48 ของจำนวนผู้มีงานทำทั้งหมด รองลงมาได้แก่ กิจการขายปลีก ขายส่ง ซ่อมยานยนต์และจักรยานยนต์ จำนวน 1,908 ราย คิดเป็นร้อยละ 15.33 กิจการอาหาร และอาหารสัตว์ จำนวน 1,109 ราย คิดเป็นร้อยละ 8.91 กิจการยานยนต์และชิ้นส่วน จำนวน 812 ราย คิดเป็นร้อยละ 6.52 และกิจการการขนส่งและสถานที่เก็บสินค้า จำนวน 723 ราย คิดเป็นร้อยละ 5.81 ตามลำดับ

แผนภูมิ 3-25 จำนวนผู้มีงานทำ จำแนกตามประเภทกิจการและเพศ (5 อันดับแรก) ปี 2558

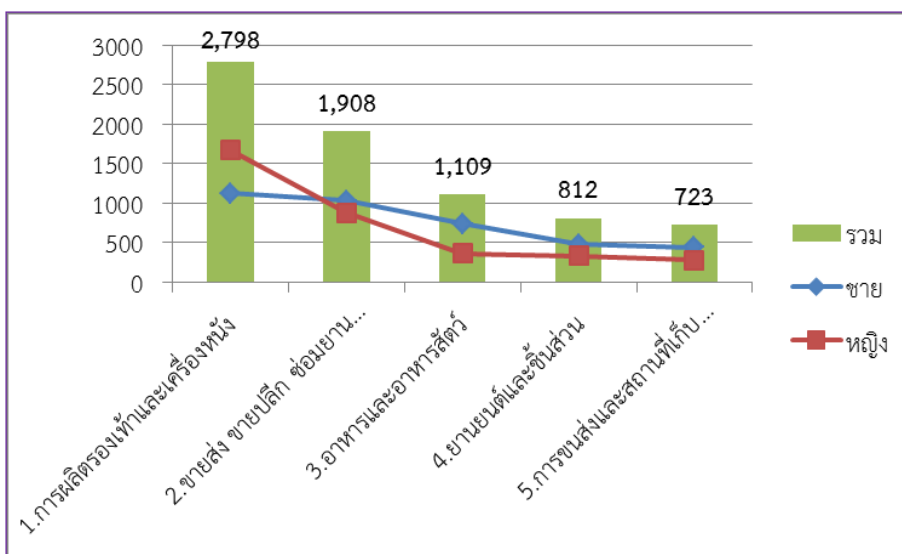

ที่มา : ระบบฐานข้อมูลแผนพัฒนากำลังคน(PMANP) กระทรวงแรงงาน (ข้อมูล ณ เดือนกรกฎาคม 2558)

จำนวนผู้ทำงาน จำแนกตามระดับการศึกษา จากการสำรวจพบว่า ผู้มีงานทำมีการศึกษาต่ำกว่า ม.3 มากที่สุด คือ จำนวน 4,071 ราย คิดเป็นร้อยละ 32.71 รองลงมาคือ ระดับ ม.3 มีจำนวน 2,571 ราย คิดเป็นร้อยละ 20.66 ระดับ ม.6 มีจำนวน 2,148 ราย คิดเป็นร้อยละ 17.26 ระดับปริญญาตรี มีจำนวน 1,283 ราย คิดเป็นร้อยละ 10.31 ระดับ ปวส. มีจำนวน 1,273 ราย คิดเป็นร้อยละ 10.23 ระดับ ปวช. มีจำนวน 1,001 ราย คิดเป็นร้อยละ 8.04 และระดับปริญญาโท มีจำนวน 99 ราย คิดเป็นร้อยละ 0.80 ตามลำดับ

แผนภูมิ 3-26 จำนวนผู้มีงานทำ ปี 2558 จำแนกตามระดับการศึกษา

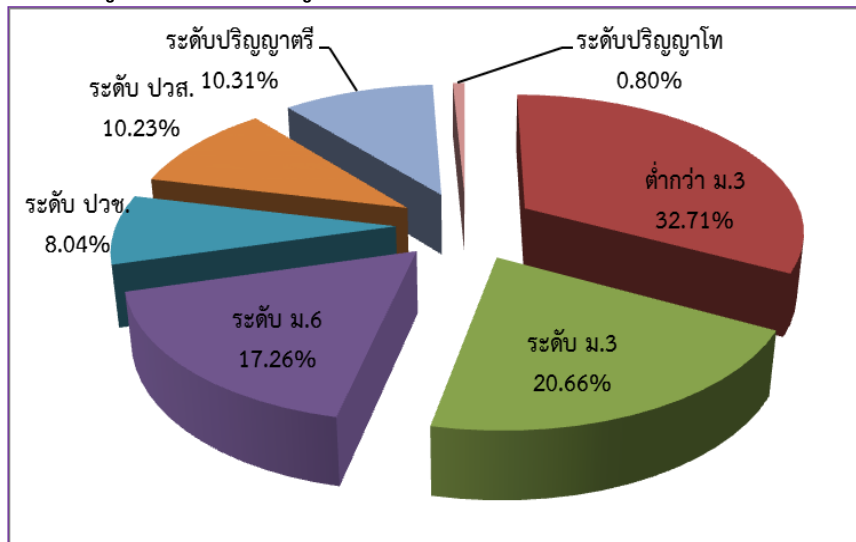

ที่มา : ระบบฐานข้อมูลแผนพัฒนากำลังคน(PMANP) กระทรวงแรงงาน (ข้อมูล ณ เดือนกรกฎาคม 2558)

จำนวนผู้มีงานทำแยกตามระดับทักษะฝีมือ จากผลการสำรวจพบว่า แรงงานฝีมือมีจำนวนมากที่สุด คือ 5,203 ราย คิดเป็นร้อยละ 41.80 รองลงมาคือแรงงานไร้ฝีมือ มีจำนวน 3,498 ราย คิดเป็นร้อยละ 28.11 แรงงานกึ่งฝีมือ มีจำนวน 3,024 ราย คิดเป็นร้อยละ 24.30 และผู้เชี่ยวชาญ/ผู้บริหาร มีจำนวน 721 ราย คิดเป็นร้อยละ 5.79 ตามลำดับ

แผนภูมิ 3-27 จำนวนผู้มีงานทำ จำแนกตามระดับทักษะฝีมือ ปี 2558

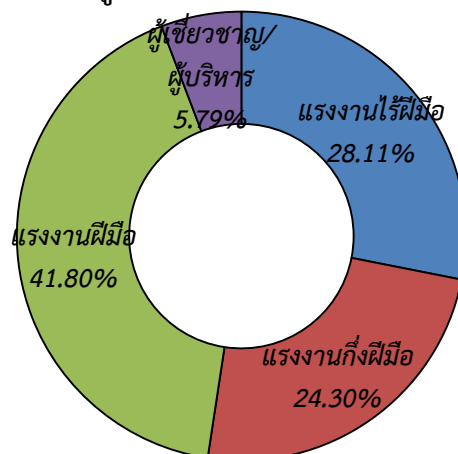

ที่มา : ระบบฐานข้อมูลแผนพัฒนากำลังคน(PMANP) กระทรวงแรงงาน (ข้อมูล ณ เดือนกรกฎาคม 2558)

การจ้างงานของลูกจ้างในสถานประกอบการ จากผลการสำรวจพบว่า มีการรับแรงงานใหม่ทั้งสิ้น 1,436 ราย โดยเป็นการรับเข้าทำงานเพื่อทดแทนแรงงานเก่าที่ออกไป จำนวน 1,202 ราย คิดเป็นร้อยละ 83.70 และการเพิ่มตำแหน่งงานใหม่ จำนวน 234 ราย คิดเป็นร้อยละ 16.30 (ตารางภาคผนวก 15)

แผนภูมิ 3-28 การสำรวจการจ้างงานของลูกจ้างในสถานประกอบการ ปี 2558

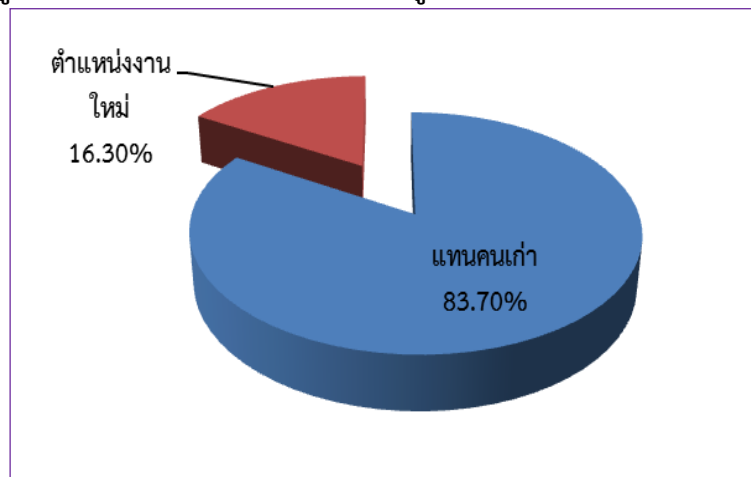

ที่มา : ระบบฐานข้อมูลแผนพัฒนากำลังคน(PMANP) กระทรวงแรงงาน (ข้อมูล ณ เดือนกรกฎาคม 2558)

เมื่อพิจารณาตามรายกิจการ พบว่า กิจการที่มีการรับแรงงานเข้าทำงานมากที่สุดได้แก่ กิจการการผลิตรองเท้าและเครื่องหนัง รองลงมาคือ การขายส่ง ขายปลีก ซ่อมยานยนต์และจักรยานยนต์ และยานยนต์และชิ้นส่วน ตามลำดับ

แผนภูมิ 3-29 การสำรวจการจ้างงานของลูกจ้างในสถานประกอบการปี 2558
จำแนกตามประเภทกิจการ (5 อันดับแรก)

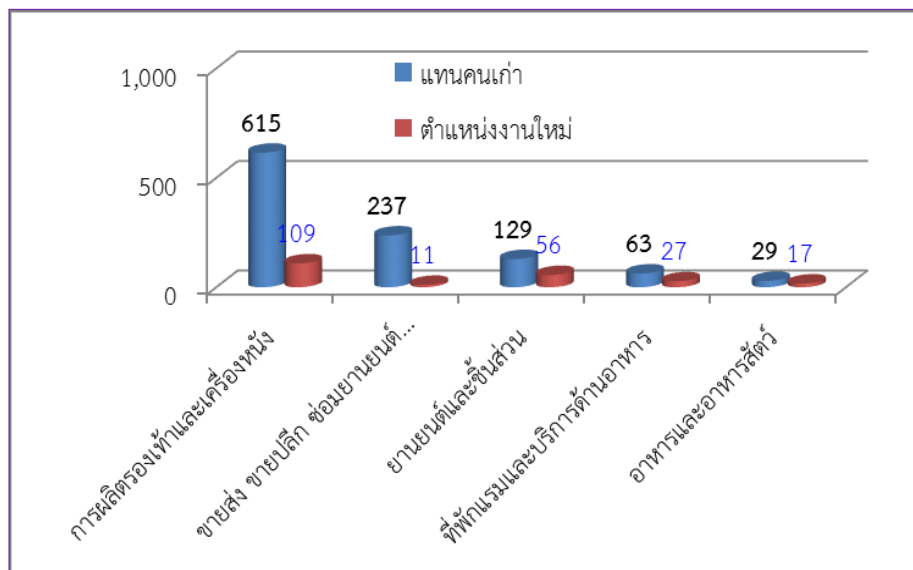

ที่มา : ระบบฐานข้อมูลแผนพัฒนากำลังคน(PMANP) กระทรวงแรงงาน (ข้อมูล ณ เดือนกรกฎาคม 2558)

การออกจากงานของลูกจ้างในสถานประกอบการ ผลการสำรวจพบว่า มีลูกจ้างที่ออกจากงานรวมทั้งสิ้น 1,238 ราย โดยส่วนใหญ่ 1,163 ราย คิดเป็นร้อยละ 93.94 เป็นการลาออกของลูกจ้าง ส่วนการถูกให้ออกจากงาน มีสาเหตุมาจากการลดงาน 2 ราย คิดเป็นร้อยละ 0.16 ไล่ออก 35 ราย คิดเป็นร้อยละ 2.83 และอื่นๆ จำนวน 38 ราย คิดเป็นร้อยละ 3.07

แผนภูมิ 3-30 การออกจากงานของลูกจ้างจำแนกตามสาเหตุการออกจากงาน ปี 2558

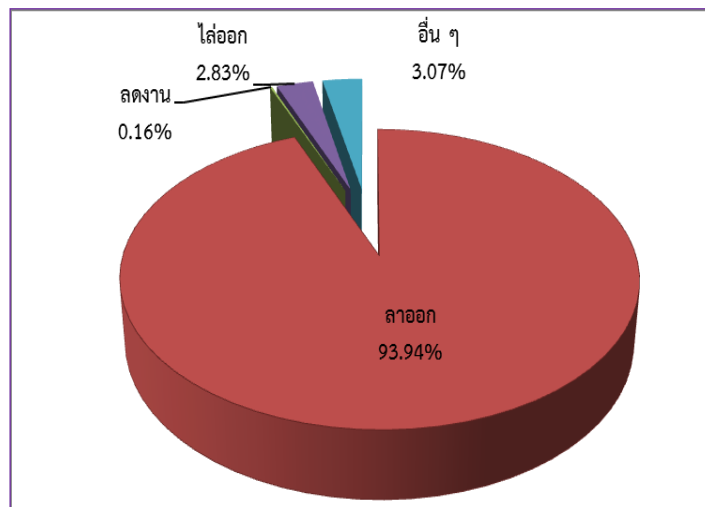

ที่มา : ระบบฐานข้อมูลแผนพัฒนากำลังคน(PMANP) กระทรวงแรงงาน (ข้อมูล ณ เดือนกรกฎาคม 2558)

หากจำแนกเป็นรายกิจการแล้ว พบว่ากิจการที่มีการลาออกจากงานมากที่สุด ได้แก่ การผลิต รองเท้าและเครื่องหนัง โดยมีการลาออกคิดเป็นร้อยละ 40.07 รองลงมาได้แก่ ขายส่ง ขายปลีก ซ่อมยานยนต์และจักรยานยนต์ คิดเป็นร้อยละ 27.17 และยานยนต์และชิ้นส่วน คิดเป็นร้อยละ 8.60 ตามลำดับ

แผนภูมิ 3-31 การออกจากงานของลูกจ้างจำแนกตามประเภทกิจการ และเพศ (5 อันดับแรก) ปี 2558

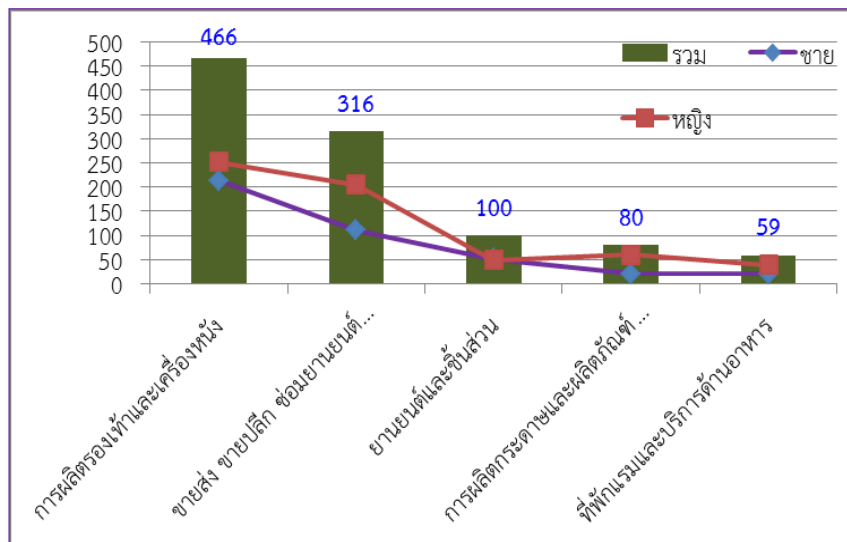

ที่มา : ระบบฐานข้อมูลแผนพัฒนากำลังคน(PMANP) กระทรวงแรงงาน (ข้อมูล ณ เดือนกรกฎาคม 2558)

ความต้องการและการขาดแคลนแรงงานตามระดับการศึกษาของสถานประกอบการ พบว่าสถานประกอบการมีความต้องการแรงงานที่สำเร็จการศึกษาระดับ ม.3 มากที่สุด คิดเป็นร้อยละ 36.52 รองลงมาได้แก่ ระดับ ปวส. คิดเป็นร้อยละ 33.33 ระดับ ปวช. คิดเป็นร้อยละ 9.28 และระดับปริญญาตรี คิดเป็นร้อยละ 8.12 สำหรับการขาดแคลนแรงงานของสถานประกอบการ พบว่า สถานประกอบการขาดแคลน

แรงงานระดับ ม.3 มากที่สุดเช่นกัน คิดเป็นร้อยละ 32.55 รองลงมา คือ ระดับ ปวส. คิดเป็นร้อยละ 32.16 และระดับปริญญาตรี คิดเป็นร้อยละ 10.98 ตามลำดับ

แผนภูมิ 3-32 ความต้องการและการขาดแคลนแรงงาน จำแนกตามระดับการศึกษา

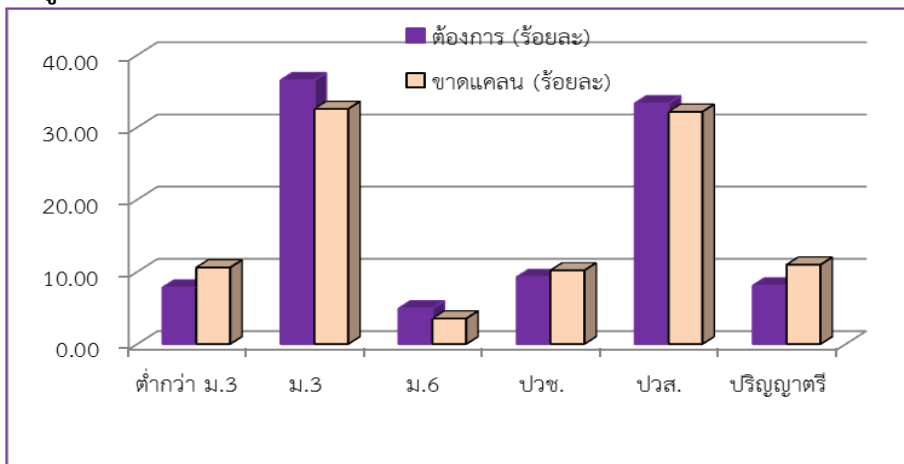

ที่มา : ระบบฐานข้อมูลแผนพัฒนากำลังคน(PMANP) กระทรวงแรงงาน (ข้อมูล ณ เดือนกรกฎาคม 2558)

ความต้องการและการขาดแคลนแรงงานตามประเภทกิจการของสถานประกอบการ พบว่าสถานประกอบการที่**ต้องการแรงงานมากที่สุด**คือ กิจการประเภทขายส่ง ขายปลีก ซ่อมยานยนต์และจักรยานยนต์ คิดเป็นร้อยละ 40.87 รองลงมา คือ กิจการผลิตกระดาษและผลิตภัณฑ์กระดาษ คิดเป็นร้อยละ 28.99 กิจการยานยนต์และชิ้นส่วน คิดเป็นร้อยละ 7.54 กิจการบริการอื่น ๆ คิดเป็นร้อยละ 5.22 และกิจการการเงินและการประกันภัย คิดเป็นร้อยละ 2.90 สำหรับ**สถานประกอบการที่ขาดแคลนแรงงาน**มากที่สุด คือ ซ่อมยานยนต์และจักรยานยนต์ คิดเป็นร้อยละ 42.75 รองลงมาคือ กิจการผลิตกระดาษและผลิตภัณฑ์กระดาษ คิดเป็นร้อยละ 26.77 กิจการยานยนต์และชิ้นส่วน คิดเป็นร้อยละ 7.06 กิจการบริการอื่น ๆ คิดเป็นร้อยละ 4.71 และกิจการการเงินและการประกันภัย คิดเป็นร้อยละ 3.92 ตามลำดับ

แผนภูมิ 3-33 ความต้องการและการขาดแคลนแรงงาน จำแนกตามประเภทกิจการของสถานประกอบการ (5 อันดับแรก)

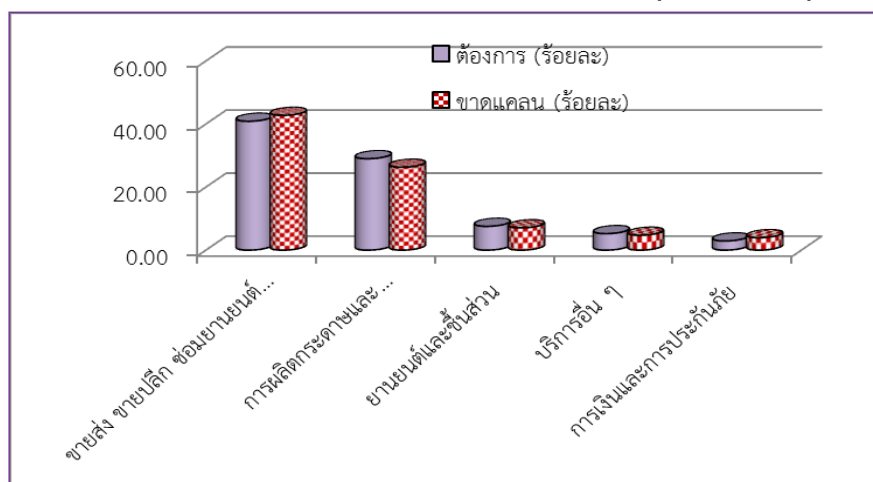

ที่มา : ระบบฐานข้อมูลแผนพัฒนากำลังคน(PMANP) กระทรวงแรงงาน (ข้อมูล ณ เดือนกรกฎาคม 2558)

เมื่อพิจารณาตามตำแหน่งของแรงงานที่**ต้องการและขาดแคลน** จำแนกตามระดับการศึกษา พบว่า มีความต้องการพนักงานเครื่องผลิตกระดาษอื่น ๆ (วุฒิม.3) มากที่สุด คิดเป็นร้อยละ 28.99 รองลงมา คือ

พนักงานขายสินค้า (ประจำร้าน) (วุฒิ ปวส.) คิดเป็นร้อยละ 26.09 เจ้าหน้าที่คอมพิวเตอร์กราฟิก คิดเป็นร้อยละ 9.57 แยกเป็นวุฒิ ม.3 ร้อยละ 4.64 วุฒิ ปวช. ร้อยละ 1.74 และวุฒิปริญญาตรี ร้อยละ 3.19 พนักงานจัดดอกไม้ คิดเป็นร้อยละ 5.8 แยกเป็นวุฒิ ม.6 ร้อยละ 4.06 และวุฒิ ปวช. ร้อยละ 1.74 และช่างไฟฟ้าทั่วไป (วุฒิ ปวส.) คิดเป็นร้อยละ 3.48 ตามลำดับ

แผนภูมิ 3-34 ความต้องการและการขาดแคลนแรงงาน จำแนกตามการศึกษา

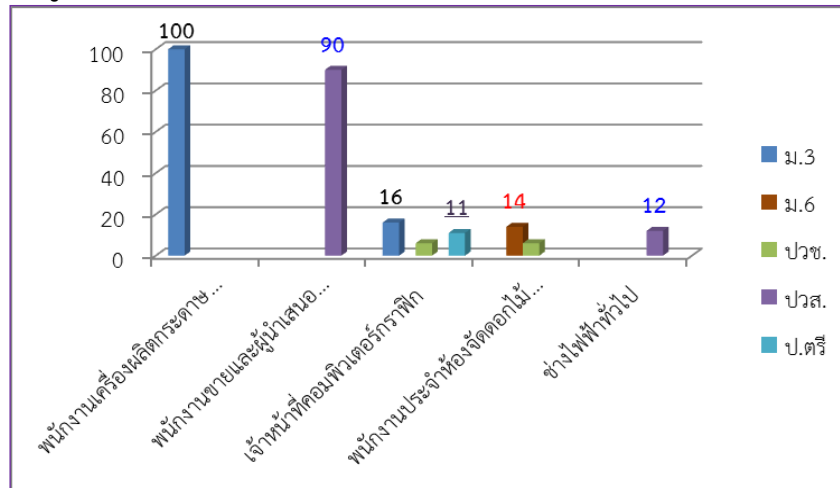

ที่มา : ระบบฐานข้อมูลแผนพัฒนากำลังคน(PMANP) กระทรวงแรงงาน (ข้อมูล ณ เดือนกรกฎาคม 2558)

การสำรวจข้อมูลผู้สำเร็จการศึกษา (Supply)

การสำรวจจำนวนนักเรียน/นักศึกษาที่จบการศึกษาในปีการศึกษา 2556 จากโรงเรียนและสถาบันการศึกษาที่เปิดสอนตั้งแต่ระดับมัธยมศึกษาปีที่ 3 เป็นต้นไปในจังหวัดชัยนาท นั้นพบว่า มีผู้สำเร็จการศึกษาทั้งสิ้น 4,044 คน ระดับ ม.3 จำนวน 1,884 คน (คิดเป็นร้อยละ 46.59) ระดับ ม.6 จำนวน 846 คน (คิดเป็นร้อยละ 20.92) ระดับ ปวช. จำนวน 821 คน (คิดเป็นร้อยละ 20.30) และระดับ ปวส./อนุปริญญา จำนวน 493 คน (คิดเป็นร้อยละ 12.19) ตามลำดับ

แผนภูมิ 3-35 ร้อยละของผู้สำเร็จการศึกษา ปีการศึกษา 2556

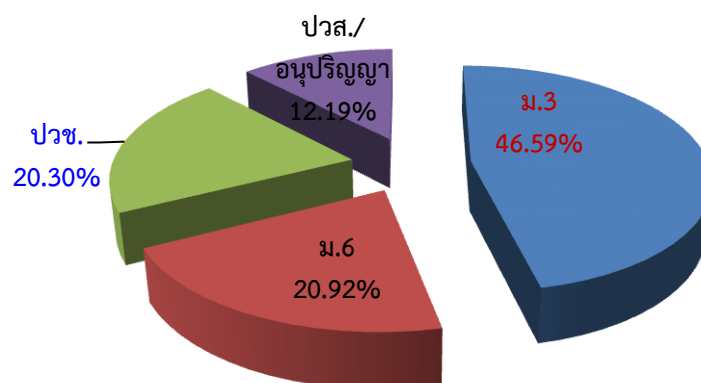

ที่มา : ระบบฐานข้อมูลแผนพัฒนากำลังคน(PMANP) กระทรวงแรงงาน (ข้อมูล ณ เดือนกรกฎาคม 2558)

เมื่อเปรียบเทียบกับผลการสำรวจในปีที่ผ่านมา (ปีการศึกษา 2555) พบว่า ปีการศึกษา 2556 มีผู้จบการศึกษาลดลงร้อยละ -0.25 ซึ่งลดลงจากระดับ ม.6 คิดเป็นร้อยละ -0.66 ระดับ ม.3 คิดเป็นร้อยละ -0.26 และระดับ ปวส. คิดเป็นร้อยละ -0.21 ส่วนระดับ ปวช. มีผู้จบการศึกษาเพิ่มขึ้น ร้อยละ 0.17 ตามลำดับ

แผนภูมิ 3-36 จำนวนผู้สำเร็จการศึกษา ปีการศึกษา 2555-2556

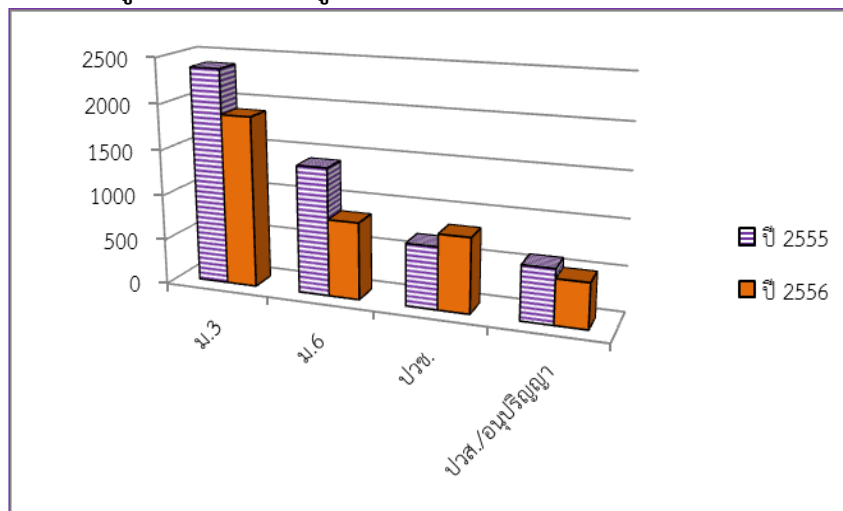

ที่มา : ระบบฐานข้อมูลแผนพัฒนากำลังคน(PMANP) กระทรวงแรงงาน (ข้อมูล ณ เดือนกรกฎาคม 2558)

สำหรับการศึกษาในระดับ ปวช. จำแนกตามสาขาที่สำเร็จการศึกษา พบว่า สาขาอุตสาหกรรม มีผู้สำเร็จการศึกษามากที่สุด คือ จำนวน 350 คน คิดเป็นร้อยละ 42.63 รองลงมา คือ สาขาพาณิชยกรรม/บริหารธุรกิจ จำนวน 337 คน คิดเป็นร้อยละ 41.05 เกษตรกรรม จำนวน 92 คน คิดเป็นร้อยละ 11.21 สาขาคหกรรม จำนวน 29 คน คิดเป็นร้อยละ 3.53 และสาขาศิลปกรรม จำนวน 13 คน คิดเป็นร้อยละ 1.58 ส่วนผู้สำเร็จการศึกษาระดับ ปวส./อนุปริญญา พบว่า สาขาอุตสาหกรรมมีผู้สำเร็จการศึกษามากที่สุด คือ จำนวน 264 คน คิดเป็นร้อยละ 53.55 รองลงมา คือ สาขาพาณิชยกรรม/บริหารธุรกิจ จำนวน 186 คน คิดเป็นร้อยละ 37.73 และเกษตรกรรม จำนวน 38 คน คิดเป็นร้อยละ 7.71 ตามลำดับ

แผนภูมิ 3-37 ผู้สำเร็จการศึกษา (ระดับ ปวช. ปวส./อนุปริญญา) ปีการศึกษา 2556
จำแนกตามสาขาที่สำเร็จการศึกษา

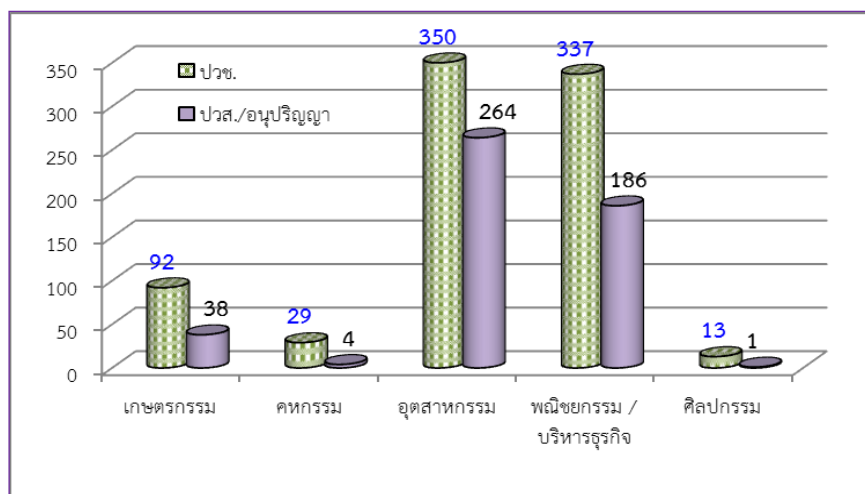

ที่มา : ระบบฐานข้อมูลแผนพัฒนากำลังคน(PMANP) กระทรวงแรงงาน (ข้อมูล ณ เดือนกรกฎาคม 2558)

ส่วนอัตราการเรียนต่อ จากการสำรวจพบว่า ในเกือบทุกระดับการศึกษา เพศหญิงจะมีอัตราการเรียนต่อสูงกว่าเพศชาย โดยมีอัตราการเรียนต่อที่สูงเกินกว่าร้อยละ 50 รายละเอียดปรากฏตามแผนภูมิ

แผนภูมิ 3-38 อัตราการเรียนต่อจำแนกตามระดับการศึกษา และเพศ

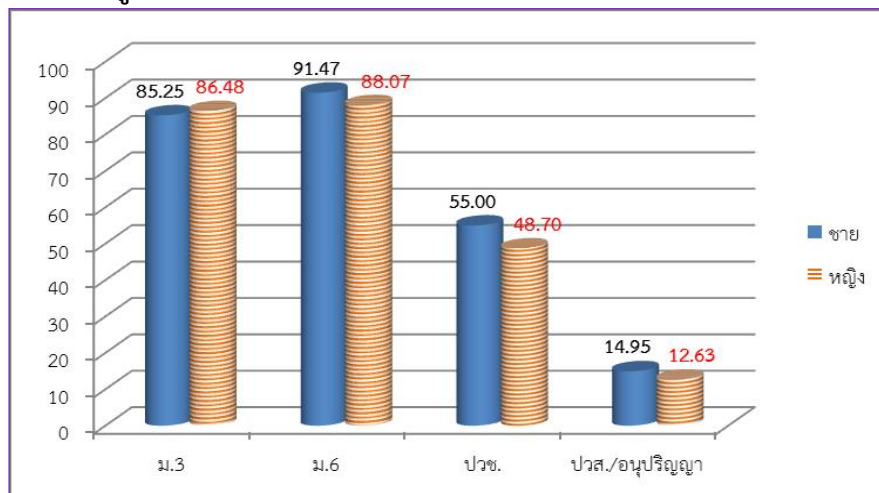

ที่มา : ระบบฐานข้อมูลแผนพัฒนากำลังคน(PMANP) กระทรวงแรงงาน (ข้อมูล ณ เดือนกรกฎาคม 2558)

ส่วนอัตราการมีงานทำ เมื่อพิจารณาจำแนกตามระดับการศึกษา พบว่า ในระดับมัธยมศึกษาตอนต้น (ม.3) นักเรียนชายที่เรียนจบมีอัตราการมีงานทำร้อยละ 26.01 เพศหญิงร้อยละ 24.67 ส่วนระดับมัธยมศึกษาตอนปลาย (ม.6) เพศชายมีอัตราการมีงานทำร้อยละ 50.25 เพศหญิงร้อยละ 48.5 ระดับ ปวช. เพศชายมีอัตราการมีงานทำร้อยละ 5.64 เพศหญิงร้อยละ 13.01 และระดับ ปวส./อนุปริญญา เพศชายมีอัตราการมีงานทำร้อยละ 46.93 เพศหญิงร้อยละ 64.44 ตามแผนภูมิที่ปรากฏ

แผนภูมิ 3-39 อัตราการมีงานทำของผู้สำเร็จการศึกษา จำแนกตามระดับการศึกษา และเพศ

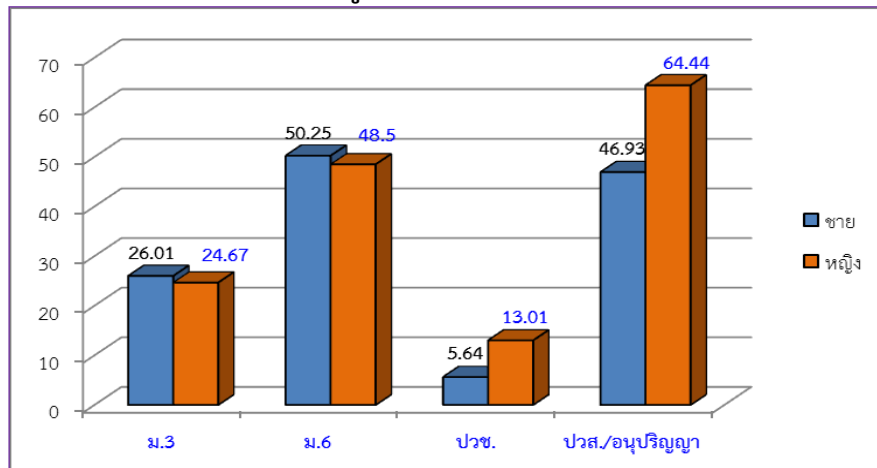

ที่มา : ระบบฐานข้อมูลแผนพัฒนากำลังคน(PMANP) กระทรวงแรงงาน (ข้อมูล ณ เดือนกรกฎาคม 2558)

5) แรงงานไทยในต่างประเทศ

แรงงานไทยที่ลงทะเบียนไปทำงานต่างประเทศในไตรมาสนี้ พบว่า มีจำนวน 16 คน เพิ่มขึ้นจากไตรมาสที่แล้ว ที่มีจำนวน 13 คน และการเดินทางกลับไปทำงาน (Re-Entry) จำนวน 27 คน มีจำนวนเท่ากับไตรมาสที่แล้ว ส่วนการเดินทางด้วยตนเองไม่มี แรงงานส่วนใหญ่ที่นิยมไปทำงานต่างประเทศจะเป็นแรงงานระดับล่างหรือไร้ฝีมือ ซึ่งอาจจะมีผลมาจากประเทศเหล่านั้นขาดแคลนแรงงานไร้ทักษะฝีมือ เช่น งานก่อสร้าง กรรมกร

หรือผู้รับใช้งานในบ้าน และหากแรงงานเหล่านี้ออกไปทำงานต่างประเทศก็ส่งผลให้แรงงานในจังหวัดชัยนาทขาดแคลนแรงงานตามมา

แผนภูมิ 3-40 แรงงานไทยในจังหวัดชัยนาท ที่ต้องการไปทำงานต่างประเทศ

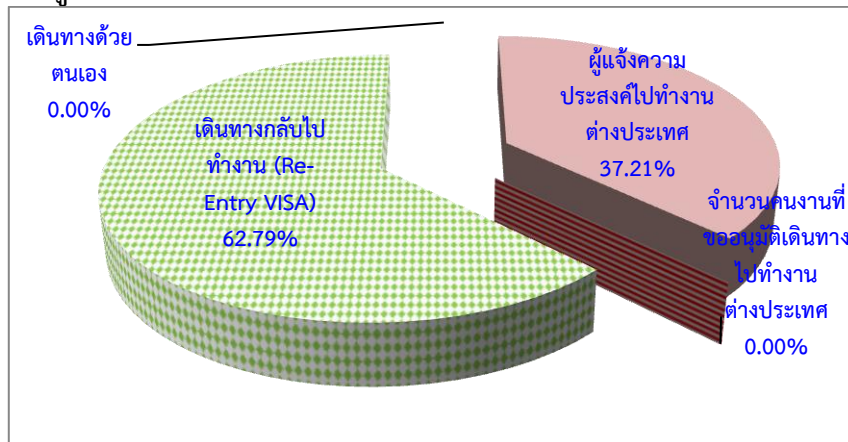

ที่มา : สำนักงานจัดหางานจังหวัดชัยนาท

3.3 การพัฒนาศักยภาพแรงงาน

การพัฒนาศักยภาพแรงงาน ในช่วงไตรมาส 1 ปี 2559 ศูนย์พัฒนาฝีมือแรงงานได้ดำเนินการฝึกอบรมพัฒนาผู้ใช้แรงงานในรูปแบบต่าง ๆ ได้แก่ การฝึกเตรียมเข้าทำงาน การฝึกยกระดับฝีมือ และการทดสอบมาตรฐานฝีมือแรงงาน เพื่อเพิ่มศักยภาพฝีมือแรงงานไทยให้มีมาตรฐานฝีมือทัดเทียมประเทศต่าง ๆ ขณะเดียวกันเป็นการพัฒนาทักษะให้สอดคล้องกับความต้องการของตลาดแรงงาน โดยมีผู้เข้าร่วมกิจกรรมทั้งสิ้น 363 คน แยกเป็นกิจกรรมได้ดังนี้

- 1) การฝึกเตรียมเข้าทำงาน จำนวน 34 คน (อยู่ระหว่างการฝึก)
- 2) การฝึกยกระดับฝีมือแรงงาน จำนวน 120 คน และมีผู้ผ่านการฝึกทั้งสิ้น 110 คน
- 3) การทดสอบมาตรฐานฝีมือแรงงาน จำนวน 209 คน มีผู้ผ่านการฝึกทั้งสิ้น 131 คน และอยู่ระหว่างการฝึก 75 คน

ที่มา : ศูนย์พัฒนาฝีมือแรงงานจังหวัดชัยนาท

3.4 การคุ้มครองแรงงานและสวัสดิการ

1) การตรวจแรงงาน

กระทรวงแรงงานนอกจากมีภารกิจด้านการส่งเสริมการมีงานทำ การพัฒนาฝีมือแรงงานเพื่อยกระดับฝีมือให้เป็นที่ยอมรับของตลาดแรงงาน และทัดเทียมมาตรฐานสากลแล้ว อีกภารกิจหนึ่งที่เกิดขึ้นต่อเนื่องภายหลังการส่งเสริมให้คนมีงานทำแล้ว คือ ภารกิจด้านการคุ้มครองลูกจ้าง นายจ้าง ให้ได้รับความเป็นธรรมในการจ้างงาน โดยสำนักงานสวัสดิการและคุ้มครองแรงงานจังหวัดชัยนาท หน่วยงานในสังกัดกระทรวงแรงงานเป็นหน่วยงานที่มีบทบาทในการคุ้มครองผู้ใช้แรงงานให้ได้รับความเป็นธรรมจากการจ้างงาน ภายใต้พระราชบัญญัติคุ้มครองแรงงานเพื่อไม่ให้ถูกเอารัดเอาเปรียบจากนายจ้างโดยมีจุดมุ่งหมายสูงสุด คือ ให้มีคุณภาพชีวิตที่ดีขึ้น ขณะเดียวกันในอีกด้านหนึ่งก็ต้องผดุงไว้ซึ่งความยุติธรรมกับฝ่ายนายจ้าง กล่าวคือ ไม่โอนเอียงไปด้านใดด้านหนึ่ง

ทั้งนี้ มาตรการที่จะช่วยให้ผู้ใช้แรงงานได้รับรายได้และสวัสดิการที่เป็นธรรมเพียงพอต่อการดำรงชีวิต รวมถึงได้รับการคุ้มครองแรงงานให้มีคุณภาพชีวิตที่ดีขึ้นได้ คือ การตรวจสอบสถานประกอบการเพื่อให้แน่ใจว่าผู้ใช้แรงงานได้รับการปฏิบัติและดูแลตามกฎหมายขณะเดียวกันจะเป็นมาตรการในการกระตุ้นให้สถานประกอบการเอาใจใส่ดูแลลูกจ้างของตนให้มากขึ้นอีกด้วย สำหรับไตรมาส 1 ปี 2559 สำนักงานสวัสดิการและคุ้มครองแรงงานจังหวัดชัยนาท ได้ดำเนินการตรวจสอบสถานประกอบการทั้งสิ้น 50 แห่ง มีลูกจ้างที่ผ่านการตรวจหรือได้รับการคุ้มครองรวม 1,516 คน จำแนกเป็นเพศชาย 607 คน (ร้อยละ 40.04) เพศหญิง 909 คน (ร้อยละ 59.96) ของลูกจ้างที่ผ่านการตรวจทั้งหมด)

ในส่วนผลการตรวจ พบว่า มีสถานประกอบการปฏิบัติไม่ถูกต้องตามกฎหมายคุ้มครองแรงงาน จำนวน 6 แห่ง ลูกจ้างจำนวน 143 ราย ทั้งนี้พนักงานตรวจแรงงานได้แนะนำให้ปฏิบัติให้ถูกต้องตามกฎหมายคุ้มครองแรงงานแล้ว

แผนภูมิ 3-41 การตรวจความคุ้มครองแรงงาน ไตรมาส 1 ปี 2559

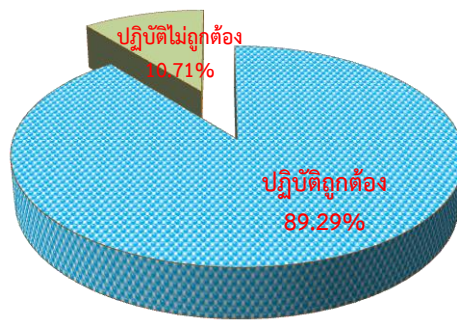

ที่มา : สำนักงานสวัสดิการและคุ้มครองแรงงานจังหวัดชัยนาท

สำหรับการตรวจความปลอดภัยในการทำงาน ซึ่งเป็นเครื่องมือในการคุ้มครองดูแลความปลอดภัย อาชีวอนามัย และสภาพแวดล้อมในการทำงานของลูกจ้าง นอกจากนี้การตรวจความปลอดภัยในการทำงานยังเป็นอีกมาตรการหนึ่งที่ดำเนินการเพื่อกระตุ้นส่งเสริมให้เจ้าของสถานประกอบการเห็นความสำคัญ และตระหนักถึงเรื่องความปลอดภัยในการทำงาน เพราะหากการทำงานมีความปลอดภัยย่อมส่งผลถึงคุณภาพชีวิตที่ดีของผู้ใช้แรงงานตามมา เมื่อคนงานมีคุณภาพชีวิตที่ดีจะทำงานอย่างมีความสุขและจะส่งผลต่อผลผลิตที่เพิ่มสูงขึ้นของสถานประกอบการอันนำไปสู่ผลกำไรตามมานั่นเอง ในไตรมาสนี้ สำนักงานสวัสดิการและคุ้มครองแรงงานจังหวัดชัยนาท ได้ดำเนินการตรวจความปลอดภัยในสถานประกอบการทั้งสิ้น 32 แห่ง ลูกจ้างที่ผ่านการตรวจทั้งสิ้น 1,431 คน โดยในไตรมาสนี้มีการตรวจสถานประกอบการเพิ่มขึ้นจากไตรมาส 4 ปี 2558 มีจำนวนสถานประกอบการที่ผ่านการตรวจ 8 แห่ง

แผนภูมิ 3-42 การตรวจความปลอดภัยในการทำงาน ไตรมาส 1 ปี 2559

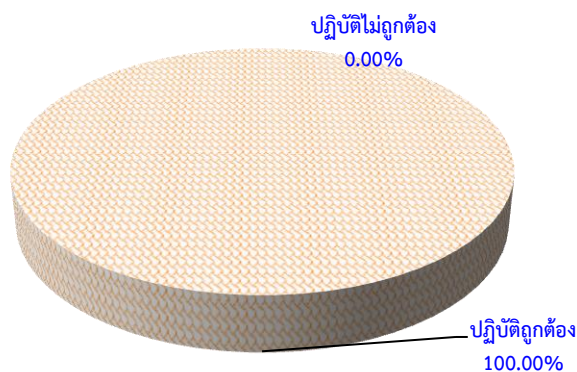

ที่มา : สำนักงานสวัสดิการและคุ้มครองแรงงานจังหวัดชัยนาท

2) การประสบอันตราย/เจ็บป่วยจากการทำงาน

สำหรับการประสบอันตรายหรือเจ็บป่วยเนื่องจากการทำงานในรอบไตรมาส 1 ปี 2559 เดือนมกราคม – มีนาคม 2559 พบว่า การประสบอันตรายหรือเจ็บป่วยเนื่องมาจากการทำงานทั้งสิ้น 56 ราย โดยส่วนใหญ่เป็นการประสบอันตรายหรือเจ็บป่วยในสถานประกอบการที่มีลูกจ้าง 500-1,000 คน มีจำนวน 14 ราย (ร้อยละ 25.00) รองลงมาคือ ขนาด 21-50 คน มีจำนวน 11 ราย (ร้อยละ 19.64) และขนาด 51-100 คน จำนวน 10 ราย (ร้อยละ 17.86) ตามลำดับ

แผนภูมิ 3-43 ผู้ประสบอันตรายหรือเจ็บป่วยเนื่องจากการทำงานในจังหวัดชัยนาท
จำแนกตามขนาดสถานประกอบการ

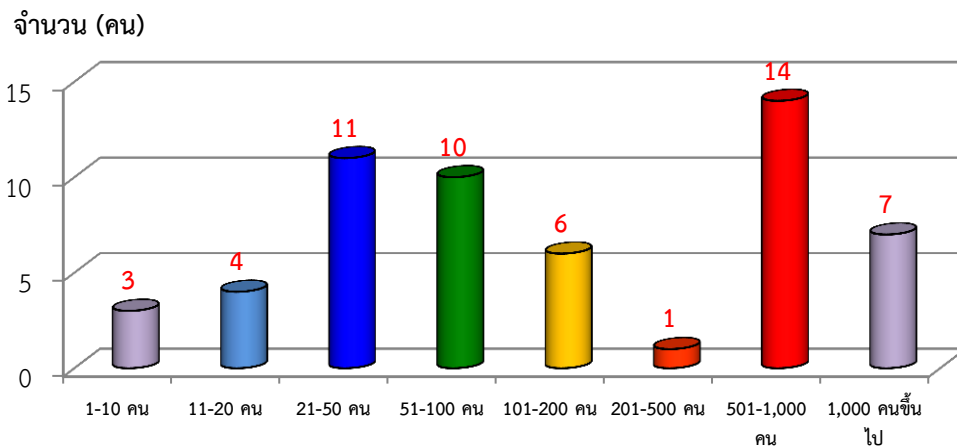

ที่มา : สำนักงานประกันสังคมจังหวัดชัยนาท

เมื่อพิจารณาผู้ประสบอันตรายหรือเจ็บป่วยจากการทำงาน จำนวน 56 ราย ตามประเภทความร้ายแรง พบว่า ส่วนใหญ่จะหยุดงานไม่เกิน 3 วัน มีจำนวน 35 ราย (ร้อยละ 62.50) และหยุดงานเกิน 3 วัน จำนวน 21 ราย (ร้อยละ 37.50)

แผนภูมิ 3-44 ผู้ประสบอันตรายหรือเจ็บป่วยเนื่องจากการทำงานในจังหวัดชัยนาท
จำแนกตามประเภทการประสบอันตราย

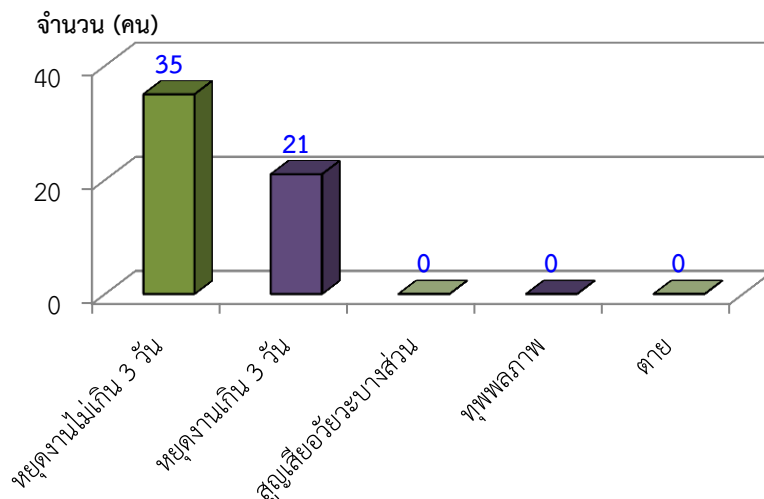

ที่มา : สำนักงานประกันสังคมจังหวัดชัยนาท

สำหรับสาเหตุของการประสบอันตรายเนื่องจากการทำงาน พิจารณาใน 5 อันดับแรกสรุปได้ดังนี้

- 1) วัตถุหรือสิ่งของพังทลาย/หล่นทับ มีจำนวน 12 ราย (ร้อยละ 21.43)
- 2) วัตถุหรือสิ่งของตัด/บาด/ทิ่มแทง มีจำนวน 12 ราย (ร้อยละ 21.43)
- 3) วัตถุหรือสิ่งของกระแทก/ชน มีจำนวน 10 ราย (ร้อยละ 17.86)
- 4) วัตถุหรือสิ่งของหรือสารเคมีกระเด็นเข้าตา มีจำนวน 7 ราย (ร้อยละ 12.50)
- 5) วัตถุหรือสิ่งของหนีบ/ดิ่ง มีจำนวน 6 ราย (ร้อยละ 10.71)

แผนภูมิ 3-45 สาเหตุการประสบอันตรายเนื่องจากการทำงาน (5 อันดับแรก)

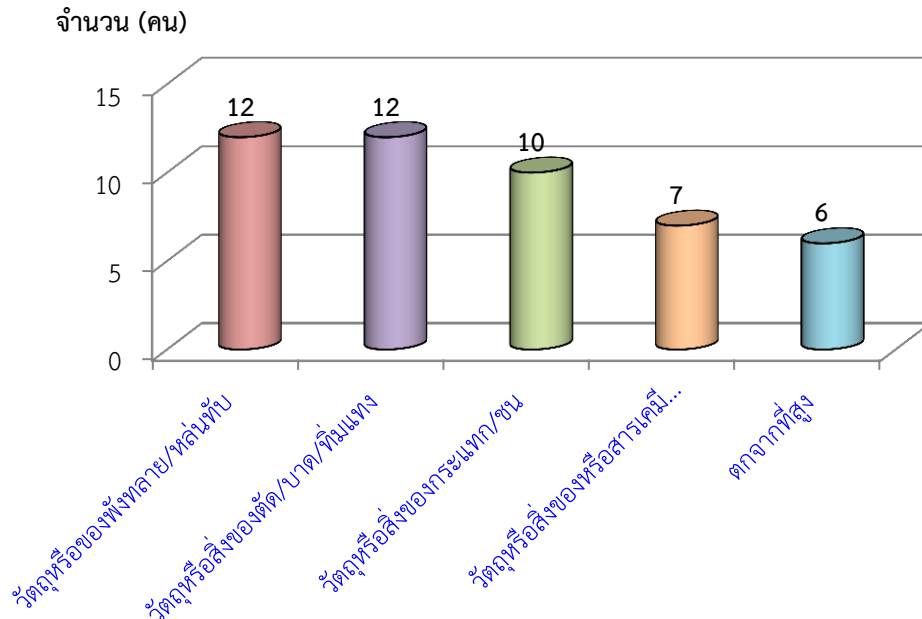

ที่มา : สำนักงานประกันสังคมจังหวัดชัยนาท

3) การแรงงานสัมพันธ์

นอกเหนือจากภารกิจด้านการคุ้มครองแรงงานและดูแลด้านความปลอดภัย ทั้งแก่ลูกจ้างและนายจ้างแล้ว กระทรวงแรงงานโดยสำนักงานสวัสดิการและคุ้มครองแรงงานจังหวัดชัยนาท ยังมีภารกิจในการส่งเสริมและพัฒนาระบบแรงงานสัมพันธ์ ให้เหมาะสมและสอดคล้องกับเศรษฐกิจ สังคม เพื่อป้องกันความขัดแย้งและเสริมสร้างความร่วมมือที่ดีต่อกันระหว่างนายจ้าง ลูกจ้าง และผู้มีส่วนเกี่ยวข้อง โดยมีเป้าหมายหลักเพื่อสร้างสันติสุขในวงการแรงงาน ให้นายจ้างและลูกจ้างไม่เกิดปัญหาขัดแย้งขึ้น เมื่อปัญหาข้อขัดแย้งไม่มี พลังในการขับเคลื่อนงานหรือทีมงานก็จะนำไปสู่การเพิ่มผลผลิตหรือเพิ่มผลิตภาพในการปฏิบัติงาน ลูกจ้างหรือผู้ใช้แรงงานมีความสุขในการทำงาน คุณภาพชีวิตย่อมดีขึ้น ขณะเดียวกันนายจ้างก็มีความสุขเนื่องจากมีผลผลิตเพิ่มขึ้นเป็นผลกำไรตามมา แต่ทั้งนี้ในจังหวัดชัยนาทไม่มีองค์การเพื่อทำหน้าที่เป็นตัวแทนของนายจ้างและลูกจ้าง และสำหรับการเกิดข้อเรียกร้องหรือข้อพิพาทแรงงานในจังหวัดชัยนาทไม่มีเกิดขึ้น

4) การเลิกจ้างแรงงาน

สำนักงานประกันสังคมจังหวัดชัยนาทรายงานสถานการณ์เลิกจ้าง ไตรมาส 1 ปี 2559 ไม่มีสถานประกอบการที่เลิกกิจการ / เลิกจ้างลูกจ้าง

5) การสวัสดิการแรงงาน

กิจกรรมที่ช่วยสนับสนุนส่งเสริมให้ผู้ใช้แรงงานมีคุณภาพชีวิตที่ดีขึ้นนอกเหนือจากการตรวจสถานประกอบการเพื่อให้การคุ้มครองให้ผู้ใช้แรงงานตามที่ได้กล่าวมาแล้วนั้น สำนักงานสวัสดิการและคุ้มครองแรงงานจังหวัดชัยนาท ยังมีการส่งเสริมการจัดสวัสดิการแรงงานในสถานประกอบการ โดยในไตรมาส 1 ปี 2559 ได้ดำเนินการส่งเสริมให้สถานประกอบการจัดสวัสดิการในรูปแบบต่าง ๆ แก่ลูกจ้างหรือผู้ใช้แรงงาน ไม่ว่าจะเป็นการส่งเสริมการให้บริการด้านสวัสดิการแรงงานนอกเหนือจากที่กฎหมายกำหนด หรือมีการส่งเสริมความรู้เกี่ยวกับสวัสดิการแรงงานโดยการอบรมให้ความรู้แก่นายจ้าง ลูกจ้าง ผู้ใช้แรงงาน เป็นต้น

3.5 การประกันสังคม

ภารกิจด้านการประกันสังคมเป็นอีกภารกิจที่กระทรวงแรงงาน โดยสำนักงานประกันสังคมจังหวัดชัยนาท มีหน้าที่ต้องดูแลผู้ใช้แรงงานเพื่อให้มีคุณภาพชีวิตที่ดีขึ้นและมีหลักประกันชีวิตที่มั่นคงเมื่อยามแก่ชราอีกด้วย ข้อมูล ณ เดือนมีนาคม 2559 พบว่า มีสถานประกอบการที่ขึ้นทะเบียนประกันสังคมทั้งสิ้น 941 แห่ง ผู้ประกันตนทั้งสิ้น 35,419 ราย แยกเป็น ผู้ประกันตามมาตรา 33 ทั้งสิ้น 18,086 ราย โดยส่วนใหญ่เป็นสถานประกอบการขนาด น้อยกว่า 10 คน เป็นจำนวน 644 แห่ง คิดเป็นร้อยละ 70.15 (รายละเอียดตามตารางที่ 3-3)

ตารางที่ 3-3 จำนวนสถานประกอบการและลูกจ้างที่ขึ้นทะเบียนประกันสังคมในจังหวัดชัยนาท

ขนาดสถานประกอบการ	สถานประกอบการ (แห่ง)	ผู้ประกันตน (คน)
น้อยกว่า 10 คน	644	2,181
11-20 คน	142	1,864
21-50 คน	77	2,509
51-100 คน	29	2,062
101-200 คน	11	2,982
201-500 คน	10	3,048
501-1,000 คน	4	2,202
1,000 คนขึ้นไป	1	1,219
ผู้ประกันตน มาตรา 39		3,839
ผู้ประกันตน มาตรา 40		13,513
รวม	941	35,419

ที่มา : สำนักงานประกันสังคมจังหวัดชัยนาท

ปัจจุบันจังหวัดชัยนาท มีสถานพยาบาลในสังกัดประกันสังคมที่เป็นสถานพยาบาลของรัฐบาล จำนวน 1 แห่ง

การใช้บริการของกองทุนประกันสังคม พิจารณาตามประเภทของประโยชน์ทดแทน ซึ่งมี 7 กรณี ได้แก่ เจ็บป่วย คลอดบุตร ทูพลภาพ ตาย สงเคราะห์บุตร ชราภาพ และว่างงาน พบว่า จำนวนผู้ให้บริการมีทั้งสิ้น 2,589 ราย (ร้อยละ 7.31) ของผู้ประกันตนทั้งหมด ซึ่งจำนวนผู้ให้บริการในไตรมาสนี้ลดลงจากไตรมาสที่แล้วที่มีจำนวน 14,105 ราย สำหรับประเภทประโยชน์ทดแทนที่ผู้ประกันตนใช้บริการสูงสุดในไตรมาสนี้ได้แก่ กรณีเจ็บป่วย จำนวน 1,418 ราย (ร้อยละ 54.77) ของผู้ให้บริการทั้งหมด รองลงมาได้แก่ กรณีว่างงาน จำนวน 410 ราย (ร้อยละ 15.84) ตามลำดับ

แผนภูมิ 3-46 ผู้ประกันตนในจังหวัดชัยนาทที่ใช้บริการกองทุนประกันสังคม จำแนกตามประเภทประโยชน์ทดแทน

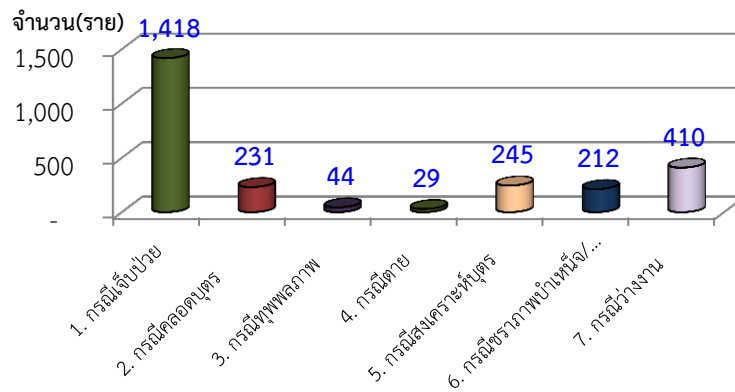

ที่มา : สำนักงานประกันสังคมจังหวัดชัยนาท

หากพิจารณาตามปริมาณการจ่ายเงินประโยชน์ทดแทนรวม (ม.ค.- มี.ค. 59) จะพบว่าการจ่ายเงินทั้งสิ้น 34.23 ล้านบาท โดยกรณีเจ็บป่วย มีการจ่ายเงินสูงสุด 11.03 ล้านบาท (ร้อยละ 32.22) ของเงินประโยชน์ทดแทนที่จ่าย รองลงมาคือ กรณีชราภาพ จำนวน 7.10 ล้านบาท (ร้อยละ 20.74) และกรณีสงเคราะห์บุตร จำนวน 4.48 ล้านบาท (ร้อยละ 13.09) ตามลำดับ

แผนภูมิ 3-47 การจ่ายประโยชน์ทดแทนจังหวัดชัยนาท จำแนกตามประเภทประโยชน์ทดแทน

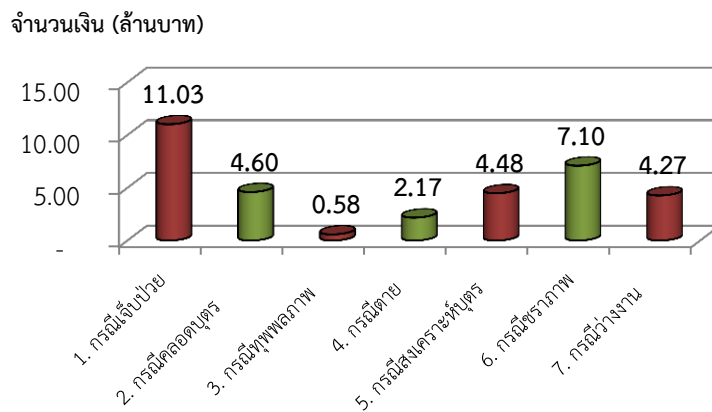

ที่มา : สำนักงานประกันสังคมจังหวัดชัยนาท



ตารางภาคผนวก

ตาราง 1 ตัวชี้วัดภาวะแรงงานจังหวัดชัยนาท

ตัวชี้วัด	เฉลี่ยปี	เฉลี่ยปี	เฉลี่ยปี	เฉลี่ยปี	พ.ศ. 2559
	2555	2556	2557	2558	ไตรมาส 1
อัตราการมีส่วนร่วมในกำลังแรงงานจังหวัดชัยนาท	71.51	71.03	69.82	68.82	68.17
อัตราการจ้างงานในภาคเกษตรต่อกำลังแรงงานผู้มีงานทำจังหวัดชัยนาท	43.65	46.52	42.55	40.75	41.84
อัตราการจ้างงานนอกเกษตรต่อกำลังแรงงานผู้มีงานทำจังหวัดชัยนาท	56.35	53.48	57.59	59.25	58.16
อัตราการจ้างงานในภาคอุตสาหกรรมการผลิตจังหวัดชัยนาท	12.42	10.77	11.10	11.93	10.03
อัตราการเปลี่ยนแปลงของจำนวนผู้ประกันตนในระบบประกันสังคม (มาตรา 33) จังหวัดชัยนาท	0.91	0.23	2.31	6.62	16.73
อัตราการเปลี่ยนแปลงของจำนวนผู้ประกันตนที่ขอรับประโยชน์ทดแทนกรณีว่างงาน จังหวัดชัยนาท	7.97	18.85	18.85	53.65	-17.00
อัตราการเปลี่ยนแปลงของจำนวนผู้ประกันตนที่ขอรับประโยชน์ทดแทนกรณีเลิกจ้าง จังหวัดชัยนาท	94.08	199.82	199.82	25.00	0.00
อัตราการบรรจุนานต่อผู้สมัครงานจังหวัดชัยนาท	50.62	19.94	19.94	46.98	55.98
อัตราการบรรจุนานต่อตำแหน่งงานว่างจังหวัดชัยนาท	21.27	66.85	66.85	114.80	122.41
อัตราการว่างงานจังหวัดชัยนาท	0.76	1.13	1.84	1.48	0.80
อัตราการจ้างงานแรงงานต่างด้าวต่อจำนวนผู้มีงานทำทั้งหมดจังหวัดชัยนาท	0.38	0.41	0.70	0.94	0.87
อัตราการจ้างงานแรงงานต่างด้าว 3 สัญชาติ (พม่า ลาว กัมพูชา) จังหวัดชัยนาท	0.36	0.39	0.67	0.89	0.82
อัตราการไม่ปฏิบัติตามกฎหมายคุ้มครองแรงงานของสถานประกอบการจังหวัดชัยนาท	0.93	43.34	43.34	8.82	12.00
อัตราการไม่ปฏิบัติตามข้อกำหนดความปลอดภัยของสถานประกอบการจังหวัดชัยนาท	0.00	30.77	30.77	4.87	0.00
อัตราการเกิดข้อพิพาทแรงงานต่อสถานประกอบการ 100,000 แห่ง จังหวัดชัยนาท	0.00	0.00	0.00	0.00	0.00
อัตราการเกิดข้อขัดแย้งต่อสถานประกอบการ 100,000 แห่ง จังหวัดชัยนาท	0.00	0.00	0.00	0.00	0.00
อัตราแรงงานที่เป็นผู้ประกันตนในจังหวัดชัยนาท	11.40	13.34	13.34	20.21	20.21

ที่มา : สำนักงานแรงงานจังหวัดชัยนาท

ตาราง 2 จำนวนผู้มีงานทำจังหวัดชัยนาท จำแนกตามสถานภาพแรงงาน ปี 2552-2559

สถานภาพแรงงาน	ปี 2552	ปี 2553	ปี 2554	ปี 2555	ปี 2556	ปี 2557	ปี 2558	ปี 2559		
								Q1/2559		
								ชาย	หญิง	รวม
ผู้มีอายุ 15 ปีขึ้นไป	305,242	308,076	10,304	12,275	14,244	56,975	58,904	122,396	137,658	260,054
1. ผู้อยู่ในกำลังแรงงาน	217,120	216,726	215,011	223,307	223,205	179,594	178,239	95,456	81,819	177,275
1.1 กำลังแรงงานปัจจุบัน	216,830	216,589	214,985	223,152	222,989	179,356	177,411	95,064	81,631	176,695
1.1.1 ผู้มีงานทำ	213,898	213,456	213,030	221,460	220,493	176,095	174,777	94,396	80,893	175,289
1.1.2 ผู้ว่างงาน	2,932	3,132	1,955	1,692	2,496	3,261	2,634	668	738	1,406
1.2 ผู้ที่รอฤดูกาล	290	137	27	156	216	238	828	392	188	580
2. ผู้ไม่อยู่ในกำลังแรงงาน	88,123	91,351	95,293	88,968	91,040	77,381	80,665	26,940	55,839	82,779
2.1 ทำงานบ้าน	28,630	31,429	30,982	27,405	26,284	24,733	23,621	843	23,079	23,922
2.2 เรียนหนังสือ	19,913	21,157	22,047	19,620	19,935	14,314	14,428	7,286	7,990	15,276
2.3 อื่นๆ	39,580	38,765	42,264	41,943	44,821	38,244	42,617	18,812	24,770	43,582

ที่มา : สำนักงานสถิติจังหวัดชัยนาท

ตาราง 3 จำนวนผู้มีงานทำจังหวัดชัยนาท จำแนกตามประเภทอุตสาหกรรม ปี 2552-2559

อุตสาหกรรม	ปี 2552	ปี 2553	ปี 2554	ปี 2555	ปี 2556	ปี 2557	ปี 2558	ปี 2559		
								Q1/2559		
								ชาย	หญิง	รวม
ยอดรวม	213,898	213,456	213,030	221,460	220,493	177,051	174,800	94,396	80,893	175,289
ภาคเกษตรกรรม	104,239	90,475	84,735	96,714	102,599	74,652	71,312	42,755	30,587	73,342
1. เกษตรกรรม การล่าสัตว์และการป่าไม้	104,239	90,475	84,735	96,714	102,599	74,651	69,997	42,755	30,587	73,342
2. การทำเหมืองแร่ และเหมืองหิน	73	274	286	-	-	-	329	-	-	-
นอกภาคเกษตรกรรม	109,589	122,706	128,009	124,748	117,894	102,399	103,487	51,641	50,306	101,947
3. การผลิต	22,835	29,290	27,471	27,491	23,787	20,299	20,836	6,957	10,629	17,586
4. การไฟฟ้า ก๊าซ และไอน้ำ	747	469	652	924	936	889	308	257	-	257
5. การจัดหาไฟฟ้า บำบัดน้ำเสีย	-	-	3,125	1,391	3,599	3,118	2,199	1,683	1,312	2,995
6. การก่อสร้าง	13,038	12,462	11,740	16,898	15,700	8,803	11,137	10,252	2,453	12,705
7. การขายส่ง การขายปลีก	28,328	30,278	33,933	31,446	27,199	22,612	23,819	13,735	13,044	26,779
8. การขนส่ง สถานที่เก็บสินค้า	3,186	3,364	4,335	4,019	2,069	3,013	2,203	1,417	263	1,680
9. กิจกรรมโรงแรม และอาหาร	13,674	16,079	14,646	10,827	12,107	10,696	8,411	1,260	6,768	8,028
10. ข้อมูลข่าวสาร และการสื่อสาร	-	-	514	224	238	110	364	-	-	-
11. กิจกรรมทางการเงิน และการ ประกันภัย	2,347	1,642	1,980	1,787	2,760	2,431	1,564	894	390	1,284
12. กิจกรรมอสังหาริมทรัพย์	1,882	2,558	24	119	191	189	26	89	54	143
13. กิจกรรมทางวิชาชีพ และเทคนิค	-	-	1,352	1,225	1,101	524	832	604	898	1,502
14. การบริหาร และการสนับสนุน	-	-	607	743	642	1,226	870	413	426	839
15. การบริหารราชการ และป้องกัน ประเทศ	7,180	9,482	10,211	9,473	10,056	8,695	10,656	7,250	4,433	11,683
16. การศึกษา	5,872	6,298	5,435	7,113	6,192	6,548	6,364	2,169	3,284	5,453
17. สุขภาพ และสังคมสงเคราะห์	4,240	3,922	4,571	3,971	3,650	4,252	3,954	142	2,600	2,742
18. ศิลปะ ความบันเทิง นันทนาการ	-	-	1,250	1,663	1,372	1,580	1,337	1,120	160	1,280
19. กิจกรรมบริการด้านอื่นๆ	5,560	6,185	4,534	4,316	5,380	6,551	7,435	3,399	2,903	6,302
20. ลูกจ้างในครัวเรือนส่วนบุคคล	700	677	1,629	1,118	916	861	1,053	-	688	688
21. องค์การระหว่างประเทศ	-	-	-	-	-	-	-	-	-	-
22. ไม่ทราบ	-	-	-	-	-	-	-	-	-	-

ที่มา : สำนักงานสถิติจังหวัดชัยนาท

ตาราง 4 จำนวนผู้มีงานทำจังหวัดชัยนาท จำแนกตามอาชีพและเพศ ปี 2552-2559

สถานภาพแรงงาน	ปี 2552	ปี 2553	ปี 2554	ปี 2555	ปี 2556	ปี 2557	ปี 2558	ปี 2559		
								Q1/2559		
								ชาย	หญิง	รวม
ยอดรวม	213,898	213,456	213,030	221,460	220,493	176,095	174,777	94,396	80,893	175,289
1. ผู้บัญญัติกฎหมาย ข้าราชการระดับอาวุโส และผู้จัดการ	4,025	3,349	2,706	3,106	3,737	3,404	4,503	2,536	934	3,470
2. ผู้ประกอบวิชาชีพด้านต่างๆ	8,433	8,228	7,576	9,695	8,375	9,196	9,318	3,442	5,360	8,802
3. ผู้ประกอบวิชาชีพด้านเทคนิคสาขาต่างๆ และอาชีพที่เกี่ยวข้อง	4,716	5,430	5,560	4,755	5,198	4,722	4,467	2,569	1,519	4,088
4. เสมียน	6,644	7,215	6,694	6,941	6,968	6,254	5,749	1,681	4,920	6,601
5. พนักงานบริการและพนักงานในร้านค้า และตลาด	36,132	38,968	43,918	32,798	32,812	29,977	29,582	12,170	18,600	30,770
6. ผู้ปฏิบัติงานที่มีฝีมือในด้านการเกษตร และการประมง	77,528	73,194	69,992	79,164	83,404	63,946	61,806	32,995	24,496	57,491
7. ผู้ปฏิบัติงานด้านความสามารถทางฝีมือและธุรกิจอื่นๆที่เกี่ยวข้อง	23,249	20,968	23,167	24,831	24,202	20,396	21,178	12,325	7,327	19,652
8. ผู้ปฏิบัติการโรงงานและเครื่องจักร และผู้ปฏิบัติงานด้านการประกอบ	12,665	19,529	19,061	16,688	13,640	10,834	11,874	8,249	2,328	10,577
9. อาชีพขั้นพื้นฐานต่างๆ ในด้านการขาย และการให้บริการ	40,507	36,552	34,358	43,483	42,159	27,370	27,021	18,430	15,411	33,841
10. คนงานซึ่งมิได้จำแนกไว้ในหมวดอื่น	-	-	-	-	-	-	-	-	-	-

ที่มา : สำนักงานสถิติจังหวัดชัยนาท

ตาราง 5 จำนวนผู้มีงานทำจังหวัดชัยนาท จำแนกตามระดับการศึกษาและเพศ ปี 2552-2559

ระดับการศึกษาที่สำเร็จ	ปี 2552	ปี 2553	ปี 2554	ปี 2555	ปี 2556	ปี 2557	ปี 2558	ปี 2559		
								Q1/2559		
								ชาย	หญิง	รวม
ยอดรวม	213,898	213,456	213,030	221,460	220,493	176,095	174,777	94,396	80,893	175,289
1. ไม่มีการศึกษา	7,046	5,598	4,454	7,182	7,389	4,169	3,859	1,056	3,335	4,391
2. ต่ำกว่าประถมศึกษา	79,712	73,234	70,109	71,049	69,602	58,406	56,562	27,228	26,585	53,813
3. ประถมศึกษา	40,547	43,006	42,589	49,793	46,557	32,657	36,108	21,750	16,624	38,374
4. มัธยมศึกษาตอนต้น	34,978	33,919	32,943	35,089	38,470	26,113	23,438	15,371	9,311	24,682
5. มัธยมศึกษาตอนปลาย	25,852	28,307	30,492	29,982	30,902	24,814	25,146	15,292	9,664	24,956
5.1 สายสามัญ	15,256	20,101	21,162	21,114	21,005	16,737	17,839	10,785	7,156	17,941
5.2 สายอาชีวศึกษา	10,084	8,057	9,170	8,730	9,840	8,052	7,308	4,507	2,508	7,015
5.3 สายวิชาการศึกษา	414	149	160	138	57	26	0	0	0	0
6. มหาวิทยาลัย	25,764	29,288	32,426	28,237	27,573	2,909	29,623	13,699	15,374	29,073
6.1 สายวิชาการ	10,724	11,242	14,825	12,026	14,513	15,775	15,416	7,149	8,839	15,988
6.2 สายวิชาชีพ	10,499	12,524	13,728	12,109	9,428	10,494	11,076	4,932	4,094	9,026
6.3 สายวิชาการศึกษา	4,541	5,523	3,872	4,102	3,632	3,639	3,131	1,618	2,441	4,059
7. อื่นๆ	0	103	0	0	0	0	0	0	0	0
8. ไม่ทราบ	0	0	18	128	0	30	0	0	0	0

ที่มา : สำนักงานสถิติจังหวัดชัยนาท

ตาราง 6 จำนวนผู้มีงานทำจังหวัดชัยนาท จำแนกตามสถานภาพการทำงานและเพศ ปี 2554-2559

ระดับการศึกษาที่สำเร็จ	ปี 2554	ปี 2555	ปี 2556	ปี 2557	ปี 2558	ปี 2559		
						Q1/2559		
						ชาย	หญิง	รวม
ยอดรวม	213,030	221,460	220,493	176,095	174,777	94,396	80,893	175,289
1. นายจ้าง	4,308	3,447	3,048	2,979	2,707	2,927	784	3,711
2. ลูกจ้างรัฐบาล	23,512	22,952	24,992	23,217	23,347	12,018	11,653	23,671
3. ลูกจ้างเอกชน	64,872	76,923	73,923	50,599	50,535	32,821	22,616	55,437
4. ทำงานส่วนตัว	70,667	72,041	70,228	65,815	66,157	37,272	30,286	67,558
5. ช่วยธุรกิจครัวเรือน	49,604	45,992	48,236	33,540	32,031	9,360	15,555	24,915
6. การรวมกลุ่ม	68	106	67	128	0	0	0	0

ที่มา : สำนักงานสถิติจังหวัดชัยนาท

ตาราง 7 จำนวนผู้มีงานทำที่อยู่ในแรงงานนอกระบบจังหวัดชัยนาท จำแนกตามช่วงอายุและเพศ ปี 2558

เพศ	รวม	กลุ่มอายุ Age Group									
		15 - 19	20 - 24	25 - 29	30 - 34	35 - 39	40 - 44	45 - 49	50 - 54	55 - 59	60 and over
แรงงานนอกระบบ	126,366	2,698	6,363	6,957	7,081	11,449	13,488	16,450	18,192	15,171	28,515
ชาย	67,409	2,006	3,810	4,610	3,568	6,690	7,585	7,245	8,553	7,784	15,560
หญิง	58,956	692	2,554	2,348	3,514	4,760	5,904	9,205	9,639	7,387	12,955

ที่มา : สํารวจแรงงานนอกระบบ พ.ศ. 2558 สำนักงานสถิติแห่งชาติ

ตาราง 8 จำนวนผู้มีงานทำที่อยู่ในแรงงานนอกระบบจังหวัดชัยนาท จำแนกตามระดับการศึกษาที่สำเร็จและเพศ ปี 2558

เพศ	รวม	ไม่มี การศึกษา	ต่ำกว่า ประถมศึกษา	ประถม ศึกษา	มัธยมศึกษา ตอนต้น	มัธยมศึกษาตอนปลาย				อุดมศึกษา		อื่น ๆ	ไม่ทราบ
						สายสามัญ	สายอาชีพ- ศึกษา	สายวิชา- การศึกษา	สาย วิชาการ	สาย วิชาชีพ	สายวิชา- การศึกษา		
แรงงานนอกระบบ	126,366	3,255	52,648	28,725	16,159	10,954	4,511	-	4,981	4,425	706	-	-
ชาย	67,409	1,411	25,401	16,318	10,339	5,536	2,161	-	2,684	3,003	556	-	-
หญิง	58,956	1,845	27,247	12,407	5,820	5,418	2,350	-	2,297	1,423	150	-	-

ที่มา : สํารวจแรงงานนอกระบบ พ.ศ. 2558 สำนักงานสถิติแห่งชาติ

ตาราง 9 จำนวนผู้มีงานทำที่อยู่ในแรงงานนอกระบบจังหวัดชัยนาท จำแนกตามอาชีพและเพศ ปี 2558

เพศ	รวม	อาชีพ									
		ผู้บัญญัติกฎหมาย	วิชาชีพ	วิชาชีพ	เสมียน	พนักงาน	ด้าน	ด้าน	ผู้ปฏิบัติงาน	อาชีพพื้นฐาน	คนงานซึ่งมิได้ จำแนกไว้ในหมวด อื่น
		และผู้จัดการ	ด้านต่าง ๆ	ด้านเทคนิค	บริการ	การเกษตร และประมง	ความสามารถ ทางฝีมือ	โรงงานเครื่องจักร			
แรงงานนอกระบบ	126,366	465	1,170	1,565	786	18,601	68,807	12,958	3,128	18,887	-
ชาย	67,409	465	712	699	69	5,826	38,370	8,537	2,276	10,455	-
หญิง	58,956	-	459	866	716	12,775	30,436	4,420	852	8,432	-

ที่มา : สํารวจแรงงานนอกระบบ พ.ศ. 2558 สํานักงานสถิติแห่งชาติ

ตาราง 10 จำนวนผู้มีงานทำที่อยู่ในแรงงานนอกระบบจังหวัดชัยนาท จำแนกอุตสาหกรรมและเพศ ปี 2558

เพศ	รวม	เกษตรกรรม	อุตสาหกรรม									ข้อมูลข่าวสาร	กิจกรรมด้าน การเงิน
			เหมืองแร่ เหมืองหิน	การผลิต ไฟฟ้า ก๊าซ และประปา	การจัดหน้า การบำบัดน้ำ เสีย	การ ก่อสร้าง	การขนส่ง การขาย ปลีก	การขนส่ง	ที่พักแรม และ บริการด้าน อาหาร	การสื่อสาร			
แรงงานนอกระบบ	126,366	75,532	-	8,001	150	666	7,831	15,275	1,454	5,773	-	656	
ชาย	67,409	42,522	-	3,598	150	116	6,496	6,875	1,161	861	-	500	
หญิง	58,956	33,010	-	4,403	-	551	1,334	8,400	294	4,912	-	155	

ตาราง 10 จำนวนผู้มีงานทำที่อยู่ในแรงงานนอกระบบจังหวัดชัยนาท จำแนกอุตสาหกรรมและเพศ ปี 2558 (ต่อ)

เพศ	อสังหาริมทรัพย์	อุตสาหกรรม									ไม่ทราบ
		กิจกรรมทาง วิชาชีพ	กิจกรรมการ บริหาร	บริหารราชการ และป้องกันประเทศ	การศึกษา	ด้านสุขภาพและ สังคมสงเคราะห์	ศิลปะ บันเทิง	กิจกรรมบริการ อื่นๆ	การจ้างงานในครัวเรือน ส่วนบุคคล	องค์การ ระหว่างประเทศ	
แรงงานนอกระบบ	-	249	288	1,213	1,310	612	538	6,819	-	-	-
ชาย	-	-	147	389	695	-	389	3,511	-	-	-
หญิง	-	249	141	824	615	612	149	3,309	-	-	-

ที่มา : สำรวจแรงงานนอกระบบ พ.ศ. 2558 สำนักงานสถิติแห่งชาติ

ตาราง 11 จำนวนตำแหน่งงานว่าง ผู้สมัครงาน และการบรรจุงานจังหวัดชัยนาท จำแนกตามการศึกษา ไตรมาส 1 ปี 2559

วุฒิการศึกษา	ไตรมาส 1		
	ตำแหน่งงานว่าง (อัตรา)	ผู้ลงทะเบียนสมัครงาน (คน)	การบรรจุงาน (คน)
ประถมศึกษาและต่ำกว่า	40	127	49
มัธยมศึกษา	72	278	193
ปวช.	35	30	16
ปวส.	41	46	18
อนุปริญญา	23	1	0
ปริญญาตรี	30	43	19
ปริญญาโท	0	2	0
อื่น ๆ	0	0	0
รวม	241	527	295

ที่มา : สำนักงานจัดหางานจังหวัดชัยนาท

ตาราง 12 จำนวนตำแหน่งงานว่าง ผู้สมัครงาน และการบรรจุงานจังหวัดชัยนาท จำแนกตามอาชีพ ไตรมาส 1 ปี 2559

ประเภทอาชีพ	ไตรมาส 1		
	ตำแหน่งงานว่าง (อัตรา)	ผู้ลงทะเบียนสมัครงาน (คน)	การบรรจุงาน (คน)
ผู้บัญญัติกฎหมาย ข้าราชการระดับอาวุโส	0	7	0
ผู้ประกอบการวิชาชีพด้านต่าง ๆ	4	10	1
ช่างเทคนิคและผู้ปฏิบัติงานที่เกี่ยวข้อง	8	25	8
เสมียนย่น เจ้าหน้าที่	27	146	25
พนักงานบริการ พนักงานขายในร้านค้าและตลาด	7	49	6
ผู้ปฏิบัติงานฝีมือด้านการเกษตรและประมง (แปรรูปขั้นพื้นฐาน)	0	2	0
ผู้ปฏิบัติงานโดยใช้ฝีมือในธุรกิจต่าง ๆ	5	24	3
ผู้ปฏิบัติงานในโรงงาน ผู้ควบคุมเครื่องจักรและผู้ปฏิบัติงานด้านการประกอบอาชีพพื้นฐาน	190	236	229
ผู้ฝึกงาน	0	0	0
รวม	241	527	295

ที่มา : สำนักงานจัดหางานจังหวัดชัยนาท

ตาราง 13 จำนวนตำแหน่งงานว่าง ผู้สมัครงาน และการบรรจุงานจังหวัดชัยนาท จำแนกตามช่วงอายุ ไตรมาส 1 ปี 2559

ประเภทอาชีพ	ไตรมาส 1		
	ตำแหน่งงานว่าง (อัตรา)	ผู้ลงทะเบียน สมัครงาน (คน)	การบรรจุงาน (คน)
อายุ 15-17 ปี	14	3	0
อายุ 18-24 ปี	78	166	94
อายุ 25-29 ปี	52	107	77
อายุ 30-39 ปี	40	137	83
อายุ 40-49 ปี	35	84	39
อายุ 50-59 ปี	22	30	2
อายุ 60 ปีขึ้นไป	0	0	0
รวม	241	527	295

ที่มา : สำนักงานจัดหางานจังหวัดชัยนาท

ตาราง 14 ความต้องการแรงงาน จำแนกตามประเภทอุตสาหกรรม (สาขาการผลิต) ลักษณะความต้องการแรงงาน และเพศ จังหวัดชัยนาท ปี 2558

อุตสาหกรรม	แรงงานไร้ฝีมือ			แรงงานกึ่งฝีมือ			แรงงานฝีมือ			ผู้เชี่ยวชาญ/ผู้บริหาร			รวมทั้งหมด		
	ชาย	หญิง	รวม	ชาย	หญิง	รวม	ชาย	หญิง	รวม	ชาย	หญิง	รวม	ชาย	หญิง	รวม
1. เกษตรกรรม การเลี้ยงสัตว์บกและสัตว์น้ำ	14	8	22	4	3	7	4	2	6	2	1	3	24	14	38
2. อาหารและอาหารสัตว์	377	121	498	232	84	316	102	125	227	33	35	68	744	365	1,109
3. การทำเหมืองแร่และเหมืองหิน	9	1	10	14	4	18	9	8	17	2	0	2	34	13	47
4. การผลิตสิ่งทอ	2	12	14	36	96	132	0	0	0	2	0	2	40	108	148
5. การผลิตเสื้อผ้าเครื่องแต่งกาย	25	303	328	44	58	102	70	146	216	1	4	5	140	511	651
6. การผลิตรองเท้าและเครื่องหนัง	188	349	537	255	274	529	652	1040	1692	28	12	40	1,123	1,675	2,798
7. อัญมณีและเครื่องประดับ	0	0	0	2	0	2	2	1	3	0	0	0	4	1	5
8. การผลิตไม้และผลิตภัณฑ์จากไม้ (ยกเว้นเฟอร์นิเจอร์)	8	10	18	48	26	74	3	0	3	0	0	0	59	36	95
9. เฟอร์นิเจอร์	12	23	35	0	0	0	13	7	20	0	0	0	25	30	55
10. การผลิตกระดาษและผลิตภัณฑ์กระดาษ	3	5	8	116	183	299	37	29	66	2	3	5	158	220	378
11. ปิโตรเลียม	2	4	6	8	5	13	5	7	12	0	0	0	15	16	31
12. ปิโตรเคมี	0	0	0	0	0	0	0	0	0	0	0	0	-	-	-
13. การผลิตเคมีภัณฑ์และผลิตภัณฑ์เคมี	15	5	20	69	5	74	127	27	154	27	14	41	238	51	289
14. การผลิตยางพาราและผลิตภัณฑ์ยาง	0	0	0	0	0	0	0	0	0	0	0	0	-	-	-
15. ผลิตภัณฑ์พลาสติก	0	0	0	0	0	0	22	50	72	0	0	0	22	50	72
16. ผลิตภัณฑ์จากแร่อโลหะ	76	38	114	9	6	15	22	12	34	9	2	11	116	58	174
17. การผลิตโลหะและผลิตภัณฑ์ประติษฐ์	53	32	85	15	0	15	83	13	96	2	1	3	153	46	199
18. ไฟฟ้าและอิเล็กทรอนิกส์	4	2	6	8	2	10	104	79	183	26	18	44	142	101	243
19. ยานยนต์และชิ้นส่วน	30	50	80	153	112	265	255	141	396	39	32	71	477	335	812
20. อุตสาหกรรมการผลิตอื่นๆ	12	7	19	49	15	64	77	10	87	5	5	10	143	37	180
21. ก่อสร้าง	318	120	438	69	14	83	101	37	138	10	5	15	498	176	674
22. ขยายส่ง ขยายปลีก ซ่อมยานยนต์และจักรยานยนต์	139	173	312	346	197	543	433	376	809	114	130	244	1,032	876	1,908
23. ตัวแทนธุรกิจท่องเที่ยว	0	0	0	0	0	0	0	0	0	0	0	0	-	-	-
24. ที่พักแรมและบริการด้านอาหาร	53	71	124	31	65	96	61	111	172	8	23	31	153	270	423
25. การขนส่งและสถานที่เก็บสินค้า	264	205	469	83	47	130	87	18	105	6	13	19	440	283	723
26. การเงินและการประกันภัย	10	58	68	34	41	75	166	198	364	21	54	75	231	351	582
27. อสังหาริมทรัพย์	4	17	21	4	3	7	6	2	8	2		2	16	22	38
28. บริการด้านสุขภาพและสังคมสงเคราะห์	10	16	26	7	25	32	34	146	180	6	7	13	57	194	251
29. บริการอื่นๆ	193	47	240	74	49	123	74	69	143	9	8	17	350	173	523
รวมทั้งสิ้น	1,821	1,677	3,498	1,710	1,314	3,024	2,549	2,654	5,203	354	367	721	6,434	6,012	12,446

ที่มา : สำนักงานแรงงานจังหวัดชัยนาท

หมายเหตุ : ประมาณการจากการสำรวจ Demand - Supply

ตาราง 15 การเข้าออกจางานของลูกจ้างในจังหวัดชัยนาท จำแนกตามกลุ่มอุตสาหกรรม ปี 2558

อุตสาหกรรม	แทนคนเก่า			ตำแหน่งงานใหม่			รวมทั้งหมด		
	ชาย	หญิง	รวม	ชาย	หญิง	รวม	ชาย	หญิง	รวม
1. เกษตรกรรม การเลี้ยงสัตว์บกและสัตว์น้ำ	1		1				1	-	1
2. อาหารและอาหารสัตว์	13	16	29	12	5	17	25	21	46
3. การทำเหมืองแร่และเหมืองหิน		2	2				-	2	2
4. การผลิตสิ่งทอ	3	21	24				3	21	24
5. การผลิตเสื้อผ้าเครื่องแต่งกาย							-	-	-
6. การผลิตรองเท้าและเครื่องหนัง	295	320	615	17	92	109	312	412	724
7. อัญมณีและเครื่องประดับ							-	-	-
8. การผลิตไม้และผลิตภัณฑ์จากไม้ (ยกเว้นเฟอร์นิเจอร์)							-	-	-
9. เฟอร์นิเจอร์							-	-	-
10. การผลิตกระดาษและผลิตภัณฑ์กระดาษ	24	21	45				24	21	45
11. ปิโตรเลียม							-	-	-
12. ปิโตรเคมี							-	-	-
13. การผลิตเคมีภัณฑ์และผลิตภัณฑ์เคมี	2	3	5				2	3	5
14. การผลิตยางพาราและผลิตภัณฑ์ยาง							-	-	-
15. ผลิตภัณฑ์พลาสติก	3		3				3	-	3
16. ผลิตภัณฑ์จากแร่โลหะ	1		1				1	-	1
17. การผลิตโลหะและผลิตภัณฑ์ประดิษฐ์							-	-	-
18. ไฟฟ้าและอิเล็กทรอนิกส์				2	2	4	2	2	4
19. ยานยนต์และชิ้นส่วน	72	57	129	24	32	56	96	89	185
20. อุตสาหกรรมการผลิตอื่นๆ	5		5				5	-	5
21. ก่อสร้าง	2	3	5				2	3	5
22. ขยายส่ง ขยายปลัก ซ่อมยานยนต์และจักรยายนต์	61	176	237	11		11	72	176	248
23. ตัวแทนธุรกิจท่องเที่ยว							-	-	-
24. ที่พักแรมและบริการด้านอาหาร	21	42	63	12	15	27	33	57	90
25. การขนส่งและสถานที่เก็บสินค้า					3	3	-	3	3
26. การเงินและการประกันภัย							-	-	-
27. อสังหาริมทรัพย์							-	-	-
28. บริการด้านสุขภาพและสังคมสงเคราะห์		10	10				-	10	10
29. บริการอื่นๆ	27	1	28	4	3	7	31	4	35
รวมทั้งสิ้น	529	672	1,201	82	152	234	611	824	1,435

ที่มา : สำนักงานแรงงานจังหวัดชัยนาท
 หมายเหตุ : ประมาณการจากการสำรวจ Demand – Supply

คณะผู้จัดทำ

ผู้จัดทำ

นางสาวกมลวรรณ อิมสุวรรณ	แรงงานจังหวัดชัยนาท
นางฐิตารีย์ เสมา	เจ้าหน้าที่วิเคราะห์และจัดทำรายงาน สถานการณ์แรงงาน

ผู้สนับสนุนข้อมูล

สำนักงานสวัสดิการและคุ้มครองแรงงานจังหวัดชัยนาท
สำนักงานประกันสังคมจังหวัดชัยนาท
สำนักงานจัดหางานจังหวัดชัยนาท
ศูนย์พัฒนาฝีมือแรงงานจังหวัดชัยนาท
สำนักงานสถิติจังหวัดชัยนาท
สำนักงานพาณิชย์จังหวัดชัยนาท
สำนักงานอุตสาหกรรมจังหวัดชัยนาท
สำนักงานคลังจังหวัดชัยนาท

ผู้ประสานการจัดพิมพ์และตรวจทาน

นางพรอมา มีทอง	นักวิชาการแรงงานชำนาญการ
----------------	--------------------------

ผู้พิมพ์ต้นฉบับ

นางฐิตารีย์ เสมา	เจ้าหน้าที่วิเคราะห์และจัดทำรายงาน สถานการณ์ด้านแรงงาน
------------------	---

ขอขอบคุณผู้ร่วมจัดทำ เจ้าหน้าที่ทุกหน่วยงานในสังกัดกระทรวงแรงงานจังหวัดชัยนาท รวมถึงตลอดถึงหน่วยงานอื่น ๆ ที่เกี่ยวข้องในการจัดทำรายงานสถานการณ์แรงงานของสำนักงานแรงงานจังหวัดชัยนาท

- ข้อมูลที่ปรากฏในรายงานสถานการณ์แรงงานฉบับนี้ เป็นข้อมูลเบื้องต้นหรือค่าประมาณการ
- ท่านสามารถติดตามรายละเอียดเนื้อหาสถานการณ์แรงงาน จังหวัดชัยนาททุกฉบับได้ที่เว็บไซต์สำนักงานแรงงานจังหวัดชัยนาท (<http://chainat.mol.go.th>)
- หากท่านมีข้อสงสัยหรือข้อเสนอแนะประการใด กรุณาติดต่อ สำนักงานแรงงานจังหวัดชัยนาท หมายเลขโทรศัพท์ 056-412570-1