



รายงาน

สถานการณ์แรงงานจังหวัดชัยนาท

ไตรมาสที่ 2 ปี 2562

(เมษายน—มิถุนายน 2562)

สำนักงานแรงงานจังหวัดชัยนาท

อาคารศูนย์ราชการกระทรวงแรงงาน ชั้น 1
เลขที่ 294 หมู่ที่ 6 ต.บ้านกล้วย อ.เมือง จ.ชัยนาท 17000

โทร 0-5641-2571

www.chainat.mol.go.th



คำนำ

สำนักงานแรงงานจังหวัดชัยนาท ได้จัดทำรายงานสถานการณ์และดัชนีชี้วัดภาวะแรงงานจังหวัดไตรมาสถี 2 ปี 2562 (เมษายน – มิถุนายน 2562) โดยการรวบรวมสถิติ/ข้อมูลแรงงาน และข้อมูลที่เกี่ยวข้องจากหน่วยงานต่างๆ นำมาวิเคราะห์ ประมวลผล เพื่อจัดทำการวิเคราะห์ดัชนีชี้วัดภาวะแรงงาน รายงานสถานการณ์แรงงานจังหวัด ภาวะเศรษฐกิจและสังคมของจังหวัดชัยนาท อันจะเป็นประโยชน์ในการวางแผนพัฒนากำลังคนของจังหวัดชัยนาท

สำนักงานแรงงานจังหวัดชัยนาท จึงขอขอบคุณส่วนราชการต่างๆ ได้แก่ สำนักงานสถิติจังหวัดชัยนาท สำนักงานพาณิชย์จังหวัดชัยนาท สำนักงานคลังจังหวัดชัยนาท สำนักงานอุตสาหกรรมจังหวัดชัยนาท สำนักงานสวัสดิการและคุ้มครองแรงงานจังหวัดชัยนาท สำนักงานจัดหางานจังหวัดชัยนาท สำนักงานประกันสังคมจังหวัดชัยนาท และสำนักงานพัฒนาฝีมือแรงงานจังหวัดชัยนาท ที่ได้ให้ความร่วมมือในการสนับสนุนข้อมูลดังกล่าว และหวังเป็นอย่างยิ่งว่ารายงานสถานการณ์และดัชนีชี้วัดภาวะแรงงานจังหวัดชัยนาท ฉบับนี้ จะเป็นประโยชน์ต่อหน่วยงานทั้งภาครัฐ ภาคเอกชน และประชาชนผู้สนใจ หากมีข้อคิดเห็น หรือข้อเสนอแนะประการใด โปรดแจ้งสำนักงานแรงงานจังหวัดชัยนาท เพื่อจักได้ดำเนินการปรับปรุงแก้ไขให้ดียิ่งขึ้น และหากมีข้อผิดพลาดประการใดต้องขออภัยมา ณ โอกาสนี้ ทั้งนี้สำนักงานแรงงานจังหวัดชัยนาท ได้เผยแพร่รายงานสถานการณ์และดัชนีชี้วัดภาวะแรงงานจังหวัดชัยนาท ผ่านทาง www.chainat.mol.go.th ด้วยแล้ว

สำนักงานแรงงานจังหวัดชัยนาท

สิงหาคม 2562

สารบัญ

เรื่อง	หน้า
บทสรุปสำหรับผู้บริหาร	6
บทที่ 1 ข้อมูลทั่วไปและสภาพเศรษฐกิจจังหวัดชัยนาท	10
ข้อมูลทั่วไปจังหวัดชัยนาท	10
ผลิตภัณฑ์มวลรวมจังหวัดชัยนาท	13
รายงานภาวะเศรษฐกิจการคลังจังหวัดชัยนาท	14
ดัชนีราคาผู้บริโภคจังหวัดชัยนาท	16
การจดทะเบียนโรงงานอุตสาหกรรมจังหวัดชัยนาท	19
บทที่ 2 ดัชนีชี้วัดภาวะแรงงานจังหวัดชัยนาท	20
1) อัตราการมีส่วนร่วมในกำลังแรงงาน	20
2) อัตราการจ้างงาน	21
3) อัตราการว่างงาน	22
4) อัตราการเปลี่ยนแปลงของจำนวนผู้ประกันตนในระบบประกันสังคม (มาตรา 33)	23
5) อัตราการบรรจุงาน	24
6) อัตราการจ้างแรงงานต่างด้าว	25
7) อัตราการปฏิบัติไม่ถูกต้องตามกฎหมายคุ้มครองแรงงานและกฎหมายความปลอดภัยในการทำงานของสถานประกอบการ	25
8) อัตราการเกิดข้อพิพาทแรงงาน/ข้อขัดแย้งในสถานประกอบการ	26
9) อัตราแรงงานที่เป็นผู้ประกันตน	27
บทที่ 3 สถานการณ์แรงงานจังหวัดชัยนาท	28
กำลังแรงงาน การมีงานทำ และการว่างงาน	28
1) กำลังแรงงาน	28
2) จำนวนผู้มีงานทำ	29
3) ผู้ว่างงาน	32
แรงงานนอกระบบ	32
การส่งเสริมการมีงานทำ	36
1) การจัดหางานในประเทศ	36
2) แรงงานต่างด้าว	41
3) แรงงานไทยในต่างประเทศ	42

สารบัญ (ต่อ)

เรื่อง	หน้า
การพัฒนาศักยภาพแรงงาน	43
การคุ้มครองแรงงานและการจัดสวัสดิการ ด้านแรงงาน	44
1) การตรวจแรงงาน	44
2) การประสบอันตราย/เจ็บป่วยจากการทำงาน	46
3) การแรงงานสัมพันธ์	47
4) การจัดสวัสดิการด้านแรงงาน	48
5) การเลิกจ้างแรงงาน	48
การประกันสังคม	48
ภาคผนวก	
ตารางข้อมูลด้านแรงงานที่เกี่ยวข้อง	

สารบัญตาราง

ตารางที่		หน้า
ตารางที่ 1-1	แสดงสถิติผลิตภัณฑ์มวลรวมจังหวัดชัยนาทต่อหัวของประชากร จังหวัดชัยนาท	12
ตารางที่ 1-2	แสดงเขตการปกครองจังหวัดชัยนาท	12
ตารางที่ 1-3	แสดงผลิตภัณฑ์มวลรวมจังหวัดชัยนาท ปี 2559 ณ ราคาประจำปี	13
ตารางที่ 1-4	แสดงเครื่องชี้เศรษฐกิจด้านอุปทาน (Supply Side) (สัดส่วนต่อ GPP)	14
ตารางที่ 1-5	แสดงเครื่องชี้เศรษฐกิจด้านการใช้จ่าย (Demand Side)	15
ตารางที่ 1-6	แสดงเครื่องชี้ด้านรายได้เกษตรกรและด้านการเงิน	15
ตารางที่ 1-7	แสดงเครื่องชี้เสถียรภาพทางเศรษฐกิจ	16
ตารางที่ 1-8	แสดงเครื่องชี้ภาคการคลัง	16
ตารางที่ 1-9	แสดงดัชนีราคาผู้บริโภคจังหวัดชัยนาท ไตรมาสที่ 2 ปี 2562	18
ตารางที่ 1-10	แสดงความเคลื่อนไหวการลงทุนอุตสาหกรรม	19
ตารางที่ 3-1	แสดงประชากรจังหวัดชัยนาท จำแนกตามเพศ และสถานภาพของแรงงาน	28
ตารางที่ 3-2	แสดงจำนวนแรงงานนอกระบบ จำแนกตามปัญหาจากการทำงาน พ.ศ.2555-2561	35
ตารางที่ 3-3	แสดงจำนวนแรงงานนอกระบบ จำแนกตามปัญหาความไม่ปลอดภัย ในการทำงาน พ.ศ.2555-2561	35
ตารางที่ 3-4	แสดงจำนวนแรงงานนอกระบบ จำแนกตามปัญหาสภาพแวดล้อม ในการทำงาน พ.ศ.2555-2561	36
ตารางที่ 3-5	แสดงตำแหน่งงานว่าง ผู้สมัครงาน และการบรรจุงานจังหวัดชัยนาท จำแนกตามระดับการศึกษา ไตรมาสที่ 2 ปี 2562	38
ตารางที่ 3-6	แสดงตำแหน่งงานว่าง ผู้สมัครงาน และการบรรจุงานจังหวัดชัยนาท จำแนกตามอาชีพ ไตรมาสที่ 2 ปี 2562	39
ตารางที่ 3-7	แสดงผู้สมัครงาน ว่าง ผู้สมัครงาน และการบรรจุงานจังหวัดชัยนาท จำแนกตามอาชีพ (5 อันดับ)	40
ตารางที่ 3-8	แสดงจำนวนแรงงานต่างด้าวจังหวัดชัยนาท จำแนกตามประเภทการได้รับ ได้รับอนุญาต และเพศ ณ เดือนมิถุนายน 2562	42
ตารางที่ 3-9	แสดงจำนวนแรงงานไทยที่ลงทะเบียนแจ้งความประสงค์เดินทางไปทำงาน ต่างประเทศ จำแนกตามการศึกษา	43
ตารางที่ 3-10	แสดงจำนวนแรงงานไทยที่เดินทางไปทำงานต่างประเทศ จำแนกตามวิธีการเดินทาง	43
ตารางที่ 3-11	แสดงจำนวนสถานประกอบการและลูกจ้างที่ขึ้นทะเบียนประกันตนใน จังหวัดชัยนาท	48
ตารางที่ 3-12	แสดงจำนวนการวินิจฉัยประโยชน์ทดแทนผู้ประกันตนมาตรา 40	50

สารบัญแผนภูมิ

แผนภูมิที่		หน้า
แผนภูมิ 2-1	แสดงอัตราการมีส่วนร่วมในกำลังแรงงานจังหวัดชัยนาท	20
แผนภูมิ 2-2	แสดงอัตราการมีงานทำใน/นอกภาคเกษตรจังหวัดชัยนาท	21
แผนภูมิ 2-3	แสดงอัตราการมีงานทำในภาคอุตสาหกรรมของจังหวัดชัยนาท	22
แผนภูมิ 2-4	แสดงอัตราการว่างงานจังหวัดชัยนาท	23
แผนภูมิ 2-5	แสดงอัตราการเปลี่ยนแปลงของจำนวนผู้ประกันตนในระบบประกันสังคม (มาตรา 33)	23
แผนภูมิ 2-6	แสดงอัตราการบรรจุนานต่อการสมัครงาน/ตำแหน่งงานว่างจังหวัดชัยนาท	24
แผนภูมิ 2-7	แสดงอัตราการจ้างแรงงานต่างด้าวในจังหวัดชัยนาท	25
แผนภูมิ 2-8	แสดงอัตราการปฏิบัติไม่ถูกต้องตามกฎหมายคุ้มครองแรงงานฯ	26
แผนภูมิ 2-9	แสดงอัตราแรงงานที่เป็นผู้ประกันตนจังหวัดชัยนาท	27
แผนภูมิ 3-1	แสดงโครงสร้างประชากรจังหวัดชัยนาท ไตรมาสที่ 2 ปี 2562	29
แผนภูมิ 3-2	แสดงผู้มีงานทำจังหวัดชัยนาท จำแนกตามประเภทอุตสาหกรรมนอกภาคเกษตร 5 อันดับแรก	30
แผนภูมิ 3-3	แสดงผู้มีงานทำ จำแนกตามอาชีพและเพศ (5 อันดับแรก)	30
แผนภูมิ 3-4	แสดงผู้มีงานทำ จำแนกตามระดับการศึกษา	31
แผนภูมิ 3-5	แสดงผู้มีงานทำ จำแนกตามสถานภาพการทำงาน	31
แผนภูมิ 3-6	แสดงผู้ว่างงานจังหวัดชัยนาท จำแนกตามเพศ	32
แผนภูมิ 3-7	แสดงช่วงอายุของแรงงานนอกระบบจังหวัดชัยนาท ปี 2561	32
แผนภูมิ 3-8	แสดงการศึกษาของแรงงานนอกระบบจังหวัดชัยนาท ปี 2561	33
แผนภูมิ 3-9	แสดงอาชีพของแรงงานนอกระบบจังหวัดชัยนาท ปี 2561	33
แผนภูมิ 3-10	แสดงอุตสาหกรรมการทำงานของแรงงานนอกระบบจังหวัดชัยนาท ปี 2561	34
แผนภูมิ 3-11	แสดงเปรียบเทียบตำแหน่งงานว่าง/การสมัครงาน/การบรรจุนาน	37
แผนภูมิ 3-12	แสดงตำแหน่งงานว่างในจังหวัดชัยนาท แยกตามเพศ	37
แผนภูมิ 3-13	แสดงตำแหน่งงานว่าง/ผู้สมัครงาน และการบรรจุนานในจังหวัดชัยนาท จำแนกตามเพศ	38
แผนภูมิ 3-14	แสดงการบรรจุนานจังหวัดชัยนาท จำแนกตามอายุ	40
แผนภูมิ 3-15	แสดงแรงงานต่างด้าวถูกกฎหมายจังหวัดชัยนาท	41
แผนภูมิ 3-16	แสดงแรงงานต่างด้าวถูกกฎหมาย จำแนก 3 สัญชาติ จังหวัดชัยนาท	41
แผนภูมิ 3-17	แสดงผลการดำเนินงานพัฒนาฝีมือแรงงาน จำแนกตามหลักสูตร	44
แผนภูมิ 3-18	แสดงการตรวจความคุ้มครองแรงงาน ไตรมาสที่ 2 ปี 2562	45
แผนภูมิ 3-19	แสดงการตรวจความปลอดภัยในการทำงาน ไตรมาสที่ 2 ปี 2562	45

สารบัญแผนภูมิ (ต่อ)

แผนภูมิที่		หน้า
แผนภูมิ 3-20	แสดงผู้ประสบอันตรายหรือเจ็บป่วยเนื่องจากการทำงานในจังหวัดชัยนาท	46
แผนภูมิ 3-21	แสดงผู้ประสบอันตรายหรือเจ็บป่วยเนื่องจากการทำงานในจังหวัดชัยนาท จำแนกตามประเภทการประสบอันตราย	46
แผนภูมิ 3-22	แสดงสาเหตุการประสบอันตรายเนื่องจากการทำงาน (5 อันดับแรก)	47
แผนภูมิ 3-23	แสดงผู้ประกันตนในจังหวัดชัยนาทที่ใช้บริการกองทุนประกันสังคม จำแนกตามประเภทประโยชน์ทดแทน	49
แผนภูมิ 3-24	แสดงการจ่ายประโยชน์ทดแทนจังหวัดชัยนาท จำแนกตามประเภท ประโยชน์ทดแทน	49

บทสรุปผู้บริหาร

สถานการณ์ด้านแรงงานและเศรษฐกิจ ไตรมาสที่ 2 ปี 2562 ของจังหวัดชัยนาท
มีรายละเอียดสรุปได้ดังนี้

สถานการณ์ด้านแรงงานจังหวัดชัยนาท

ประชากรและกำลังแรงงาน จังหวัดชัยนาทมีประชากรทั้งสิ้น 328,263 คน (ข้อมูลสถิติประชากรจังหวัดชัยนาท ที่ทำการปกครองจังหวัดชัยนาท ณ เดือนธันวาคม 2561) ส่วนการสำรวจภาวะการทำงานของประชากร ไตรมาสที่ 2 ปี 2562 (เม.ย.-มิ.ย.62) พบว่า เป็นผู้ที่มีอายุต่ำกว่า 15 ปี จำนวน 62,523 คน (ร้อยละ 19.05) และเป็นผู้ที่มีอายุ 15 ปีขึ้นไป จำนวน 265,740 คน (ร้อยละ 80.95) ของประชากรทั้งหมด ลดลงจากไตรมาสก่อนร้อยละ 0.15 และเพิ่มขึ้นร้อยละ 0.62 จากไตรมาสเดียวกันของปีก่อน ส่วนผู้ไม่อยู่ในกำลังแรงงาน มีจำนวน 92,499 คน (ร้อยละ 34.81) และอยู่ในกำลังแรงงาน จำนวน 173,241 คน (ร้อยละ 65.19) แยกเป็นผู้มีงานทำ 171,058 คน (ร้อยละ 98.74) เพิ่มขึ้นจากไตรมาสก่อนร้อยละ 0.73 และลดลงจากไตรมาสเดียวกันของปีก่อนร้อยละ 1.71 สำหรับผู้ว่างงาน 2,073 คน (ร้อยละ 1.20) ลดลงจากไตรมาสก่อนร้อยละ 0.27 เพิ่มขึ้นจากไตรมาสเดียวกันของปีก่อนร้อยละ 20.73 และผู้ที่รอฤดูกาล จำนวน 110 คน (ร้อยละ 0.06)

การมีงานทำ กลุ่มผู้มีงานทำทั้งหมด 171,058 คน เป็นผู้ทำงานในภาคเกษตร จำนวน 67,954 คน (ร้อยละ 39.73) ในขณะที่นอกภาคเกษตรมีจำนวน 103,104 คน (ร้อยละ 60.27) โดยสาขานอกภาคเกษตรที่มีผู้ทำงานมากที่สุด ได้แก่ สาขาการขนส่ง การขายปลีก จำนวน 23,660 คน (ร้อยละ 22.95) รองลงมา คือ สาขาการผลิต จำนวน 22,422 คน (ร้อยละ 21.75)

แรงงานนอกระบบ จังหวัดชัยนาทมีแรงงานนอกระบบ พ.ศ. 2561 จำนวน 115,798 คน โดยแยกเป็นเพศชาย จำนวน 63,241 คน (ร้อยละ 54.61) และเพศหญิง จำนวน 52,557 คน (ร้อยละ 45.39) เป็นผู้ซึ่งช่วงอายุ 60 ปีขึ้นไปมากที่สุดคือ จำนวน 27,417 (ร้อยละ 23.68) แรงงานนอกระบบทำอาชีพด้านเกษตรและประมงมากที่สุด จำนวน 57,186 คน (ร้อยละ 49.38) ส่วนอุตสาหกรรมที่แรงงานนอกระบบทำงานมากที่สุด คือ อุตสาหกรรมภาคเกษตรกรรม จำนวน 61,894 คน (ร้อยละ 56.58) ทั้งนี้แรงงานนอกระบบเป็นผู้ที่มีการศึกษาต่ำกว่าประถมศึกษามากที่สุดคือ มีจำนวน 44,937 คน (ร้อยละ 38.81)

การบริหารจัดหางานในประเทศ ไตรมาสนี้ พบว่า นายจ้าง/สถานประกอบการได้แจ้งตำแหน่งงานว่าง จำนวน 789 อัตรา โดยมีผู้สมัครงาน จำนวน 150 คน และการบรรจุงาน จำนวน 195 คน ซึ่งมีอัตราการบรรจุงานต่อตำแหน่งงานว่างร้อยละ 24.71 และอัตราการบรรจุงานต่อผู้สมัครงานร้อยละ 130.00 ส่วนตำแหน่งงานว่างตามระดับการศึกษาที่ต้องการมากที่สุด คือ มัธยมศึกษา จำนวน 358 อัตรา (ร้อยละ 45.37) สำหรับอาชีพที่มีตำแหน่งงานว่างมากที่สุด คือ อาชีพขั้นพื้นฐานต่างๆ ในด้านการขายและการให้บริการ จำนวน 358 อัตรา (ร้อยละ 45.37) ส่วนช่วงอายุที่มีตำแหน่งงานว่างมากที่สุด คือ ช่วงอายุ 30-39

ปี จำนวน 211 อัตรา (ร้อยละ 26.74) และอุตสาหกรรมที่มีตำแหน่งงานว่าง มากที่สุด คือ อุตสาหกรรมการผลิต โดยมีจำนวน 652 อัตรา (ร้อยละ 82.64) รองลงมาคือ การขายส่ง การขายปลีก การซ่อมแซมยานยนต์ ของใช้ส่วนบุคคลและของใช้ในครัวเรือน จำนวน 51 อัตรา (ร้อยละ 6.46)

แรงงานต่างด้าว จังหวัดชัยนาท มีแรงงานต่างด้าวที่ได้รับใบอนุญาตทำงานในจังหวัดมียอดสะสม ณ เดือนมิถุนายน 2562 จำนวน 1,849 คน คิดเป็นร้อยละ 1.08 ของผู้มีงานทำจังหวัดชัยนาท รายละเอียดดังนี้

1) ประเภททั่วไป มาตรา 9 เป็นแรงงานต่างด้าวเข้าเมืองถูกต้องตามกฎหมายที่ได้รับอนุญาตให้อยู่ในราชอาณาจักรเป็นการชั่วคราว ได้แก่ ครู อาจารย์ ผู้เชี่ยวชาญ กรรมการผู้จัดการ ผู้ประสานงานต่างประเทศ ล่าม จำนวน 64 คน (ร้อยละ 3.46)

2) ประเภทนำเข้าตาม MOU เป็นแรงงานต่างด้าวที่นำเข้าภายใต้บันทึกข้อตกลง จำนวน 580 คน (ร้อยละ 31.37)

3) ประเภทพิสูจน์สัญชาติ เป็นแรงงานต่างด้าวพิสูจน์สัญชาติแล้ว ขอรับ/ขอต่ออายุใบอนุญาตทำงาน จำนวน 175 คน (ร้อยละ 9.46)

4) ตามประกาศ คสช. เป็นแรงงานต่างด้าวตามมติคณะรัฐมนตรี ที่จัดทำ/ปรับปรุงทะเบียนประวัติ (OSS) มีบัตรสีชมพู จำนวน 1,018 คน (ร้อยละ 55.06)

5) ประเภทที่อยู่ในความดูแลของกระทรวงมหาดไทย เป็นแรงงานต่างด้าวประเภทกลุ่มชาติพันธุ์ เช่น บุคคลบนพื้นที่สูง ชนกลุ่มน้อย จำนวน 12 คน (ร้อยละ 0.65)

แรงงานไทยในต่างประเทศ ไตรมาสนี้ พบว่า จังหวัดชัยนาท มีผู้แจ้งความประสงค์ไปทำงานต่างประเทศ จำนวน 12 คน แยกเป็นชาย 9 คน และหญิง 3 คน ลดลงจากไตรมาสที่แล้วที่มีจำนวน 25 คน ส่วนใหญ่จบการศึกษาระดับมัธยมศึกษา สำหรับการเดินทางไปทำงานเป็นการไปทำงานโดยวิธี Re-Entry VISA มีจำนวน 29 คน เพิ่มขึ้นเมื่อเทียบกับไตรมาสที่แล้ว มีจำนวน 25 คน

การพัฒนาศักยภาพแรงงาน ไตรมาสนี้ พบว่า มีผู้เข้าร่วมการกิจกรรมทั้งสิ้น 223 คน โดยมีผู้ผ่านการฝึกทั้งสิ้น 192 คน (ร้อยละ 86.10) และไม่ผ่านการฝึกจำนวน 31 คน (ร้อยละ 13.90) แยกเป็นการฝึกเตรียมเข้าทำงาน จำนวน 23 คน (ร้อยละ 10.31) การฝึกยกระดับฝีมือแรงงาน จำนวน 95 คน (ร้อยละ 42.60) การทดสอบมาตรฐานฝีมือแรงงาน จำนวน 8 คน (ร้อยละ 3.59) และการฝึกอาชีพเสริม จำนวน 97 คน (ร้อยละ 43.50)

การคุ้มครองแรงงาน ไตรมาสนี้ พบว่า จากการตรวจสถานประกอบการทั้งสิ้น 42 แห่ง ลูกจ้างจำนวน 705 คน ผลการตรวจพบว่า มีสถานประกอบการที่ปฏิบัติไม่ถูกต้องตามกฎหมายคุ้มครองแรงงาน จำนวน 7 แห่ง (ร้อยละ 14.29) เพิ่มขึ้นจากไตรมาสที่แล้วที่มีอัตราการปฏิบัติไม่ถูกต้องตามกฎหมายคุ้มครองแรงงาน ร้อยละ 1.54

การตรวจความปลอดภัยในการทำงาน ไตรมาสนี้ พบว่า มีการตรวจความปลอดภัยในสถานประกอบการทั้งสิ้น 19 แห่ง ลูกจ้างจำนวน 218 คน ผลการตรวจพบว่า มีสถานประกอบการที่ปฏิบัติไม่ถูกต้องตามกฎหมายความปลอดภัยในการทำงาน จำนวน 4 แห่ง (ร้อยละ 17.39) ลดลงจากไตรมาสที่แล้วที่มีอัตราการปฏิบัติไม่ถูกต้องตามกฎหมายความปลอดภัยในการทำงาน ร้อยละ 21.05

การประสบอันตราย/เจ็บป่วยจากการทำงาน ไตรมาสนี้ พบว่า จังหวัดชัยนาท มีการประสบอันตรายหรือเจ็บป่วยเนื่องจากการทำงาน จำนวน 28 ราย เพิ่มขึ้นจากไตรมาสที่แล้วที่มีจำนวน 26 ราย โดยประเภทของความร้ายแรง พบว่า ตาย จำนวน 1 ราย (ร้อยละ 3.57) หยุดงานไม่เกิน 3 วัน จำนวน 17 ราย (ร้อยละ 60.71) และหยุดงานเกิน 3 วัน จำนวน 10 ราย (ร้อยละ 35.71)

การเกิดข้อเรียกร้อง/ข้อพิพาทแรงงานและข้อขัดแย้งภายในจังหวัดชัยนาท ในช่วงไตรมาสที่ 2 ปี 2562 ไม่มีการเกิดข้อเรียกร้อง/ข้อพิพาทแรงงานและข้อขัดแย้งภายในจังหวัด

การเลิกจ้างแรงงาน สถานประกอบการในจังหวัดชัยนาท ไตรมาสนี้ พบว่า ไม่มีกิจการที่เลิกจ้าง/เลิกกิจการ และไม่มีลูกจ้างที่ถูกเลิกจ้าง

การประกันสังคม ข้อมูล ณ เดือนมิถุนายน 2562 พบว่า จังหวัดชัยนาท มีสถานประกอบการที่ขึ้นทะเบียนประกันสังคม จำนวน 1,081 แห่ง มีผู้ประกันตนทั้งสิ้น 42,172 คน เพิ่มขึ้นจากไตรมาสก่อนร้อยละ 2.21 โดยเป็นผู้ประกันตนมาตรา 33 (ผู้ประกันตนตามมาตรา 33 หรือผู้ประกันตนภาคบังคับ คือ ลูกจ้างที่เข้าทำงานในสถานประกอบการที่มีลูกจ้างตั้งแต่ 1 คนขึ้นไป ที่มีอายุไม่ต่ำกว่า 15 ปี และไม่เกิน 60 ปี วันเข้าทำงาน ถือว่าเป็นผู้ประกันตนภาคบังคับที่ต้องจ่ายเงินสมทบเข้ากองทุนประกันสังคมและได้รับสิทธิประโยชน์จากกองทุนประกันสังคม) จำนวน 18,587 คน (ร้อยละ 44.07) ผู้ประกันตนมาตรา 39 (ผู้ประกันตนโดยสมัครใจที่ยังอยากส่งเงินสมทบเข้ากองทุนประกันสังคมหลังพ้นตัวออกมาประกอบธุรกิจส่วนตัว หรือมีเหตุให้ต้องหลุดออกจากงานเดิม แต่ยังคงต้องการคงสิทธิประโยชน์ต่าง ๆ ของประกันสังคมไว้) จำนวน 4,523 คน (ร้อยละ 10.73) และผู้ประกันตนมาตรา 40 (คือ การขยายระบบประกันสังคมให้ครอบคลุมแรงงานนอกระบบ ซึ่งเป็นผู้ประกอบการอาชีพอิสระ เช่น กลุ่มพ่อค้าแม่ค้า เกษตรกร รวมไปถึง พนักงานอิสระต่าง ๆ ให้มีหลักประกันในชีวิต) จำนวน 19,062 คน (ร้อยละ 45.20)

สถานพยาบาลประกันสังคมและเครือข่ายจังหวัดชัยนาท จำนวน 103 แห่ง และสถานพยาบาลเขตจังหวัดรอยต่อ จำนวน 8 แห่ง

กองทุนประกันสังคม มีสถานประกอบการ จำนวน 1,081 แห่ง ผู้ประกันตนมาตรา 33 จำนวน 18,587 คน มีเงินกองทุน จำนวน 56,872,739.23 บาท

กองทุนเงินทดแทน มีนายจ้าง จำนวน 1,083 แห่ง ลูกจ้างจำนวน 18,786 คน มีเงินกองทุน จำนวน 192,155.53 บาท

ส่วนการใช้บริการของกองทุนประกันสังคม ไตรมาสนี้ พบว่า มีผู้ประกันตนใช้บริการทั้งสิ้น 18,095 ราย โดยเป็นกรณีสงเคราะห์บุตรมากที่สุด จำนวน 11,376 ราย หรือร้อยละ 62.87 ของผู้ให้บริการทั้งหมด และกรณีชราภาพมีการจ่ายเงินประโยชน์ทดแทนมากที่สุด มีการจ่ายเงินสูงสุดถึง 9.29 ล้านบาท หรือร้อยละ 26.85 ของเงินประโยชน์ทดแทนที่จ่าย

อัตราค่าจ้างขั้นต่ำจังหวัดชัยนาท

จังหวัดชัยนาทมีอัตราค่าจ้างขั้นต่ำ 315 บาทต่อวัน ซึ่งมีผลบังคับใช้ตั้งแต่วันที่ 1 เมษายน 2561- ปัจจุบัน สามารถดูรายละเอียดเพิ่มเติมได้ที่ www.chainat.mol.go.th หัวข้อ อัตราค่าจ้างขั้นต่ำ

สภาพเศรษฐกิจของจังหวัดชัยนาท

รายงานภาวะเศรษฐกิจการคลังจังหวัดชัยนาท (ข้อมูลสำนักงานคลังจังหวัดชัยนาท)

เศรษฐกิจจังหวัดชัยนาทในเดือนพฤษภาคม 2562 มีสัญญาณขยายตัว จากเครื่องชี้ด้านอุปทาน พิจารณาจากดัชนีภาคเกษตรกรรมขยายตัว ด้านอุปสงค์ขยายตัว จากด้านการลงทุนภาคเอกชนและ

ด้านการบริโภคภาคเอกชน สำหรับด้านการใช้จ่ายภาครัฐหดตัว ด้านเสถียรภาพเศรษฐกิจอัตราเงินเฟ้อปรับตัวมาเป็นบวก สำหรับการจ้างงานในจังหวัดชะลอตัว

แนวโน้มเศรษฐกิจจังหวัดชัยนาท ในปี 2562

การขยายตัวทางเศรษฐกิจ

สำนักงานคลังจังหวัดชัยนาท คาดว่าเศรษฐกิจจังหวัดชัยนาทในปี 2562 จะขยายตัวร้อยละ 3.2 ขยายตัวในอัตราชะลอลงจากปี 2561 ที่คาดว่าขยายตัวร้อยละ 11.9 (โดยมีช่วงคาดการณ์ขยายตัวร้อยละ 2.1 ถึง 4.2 ต่อปี) ภายในสมมติฐานดังต่อไปนี้โดยมีปัจจัยสนับสนุนจาก

1) การผลิตภาคเกษตรกรรม คาดว่ามีแนวโน้ม คาดว่ามีแนวโน้มขยายตัวดีขึ้น จะขยายตัวทั้งพืชและปศุสัตว์ ร้อยละ 2.1 (โดยมีช่วงคาดการณ์ขยายตัวร้อยละ 1.6 ถึง 2.6 ต่อปี) เนื่องจากคาดว่าปริมาณน้ำในเขื่อนมีเพียงพอ เกษตรกรทำการเพาะปลูกได้ตามฤดูกาล ด้านปศุสัตว์ผู้ประกอบการมีการพัฒนาระบบการเลี้ยงและการบริหารจัดการฟาร์มที่ได้มาตรฐาน

2) การผลิตภาคอุตสาหกรรม คาดว่ามีแนวโน้มขยายตัวอยู่ที่ร้อยละ 0.6 (โดยมีช่วงคาดการณ์ขยายตัวร้อยละ -0.4 ถึง 1.3 ต่อปี) เนื่องจากความเชื่อมั่นของนักลงทุนด้านเศรษฐกิจทั้งในประเทศและต่างประเทศที่คาดว่าจะขยายตัวทำให้คำสั่งซื้อสินค้าอุตสาหกรรมของจังหวัดชัยนาทมีแนวโน้มเพิ่มขึ้นส่งผลให้มีการขยายกำลังการผลิต

3) ภาคบริการและการท่องเที่ยว คาดว่ามีแนวโน้มขยายตัวอยู่ที่ 3.8 (โดยมีช่วงคาดการณ์ขยายตัวร้อยละ 2.5 ถึง 5.2 ต่อปี) จากจำนวนนักท่องเที่ยวสวนนกและยอดเขาธุรกิจค้าส่งค้าปลีกที่เพิ่มขึ้น

4) การลงทุนภาคเอกชน คาดว่าขยายตัวร้อยละ 2.6 (โดยมีช่วงคาดการณ์ขยายตัวร้อยละ 1.7 ถึง 3.6 ต่อปี) มีแนวโน้มขยายตัวอย่างต่อเนื่องจากนักลงทุนในจังหวัดขอสินเชื่อเพื่อขยายและปรับปรุงธุรกิจให้ดีขึ้น

5) การใช้จ่ายภาครัฐ คาดว่าขยายตัวร้อยละ 2.4 (โดยมีช่วงคาดการณ์ขยายตัวร้อยละ 1.4 ถึง 3.4 ต่อปี) จากการใช้จ่ายภาครัฐ ตามกรอบรายจ่ายลงทุนภาครัฐประจำปีงบประมาณ 2562 ที่มีแนวโน้มเพิ่มขึ้นต่อเนื่องตามมาตรการเร่งรัดการเบิกจ่ายของรัฐบาล

เสถียรภาพเศรษฐกิจ

อัตราเงินเฟ้อทั่วไปจังหวัดชัยนาท คาดว่าขยายตัวอยู่ที่ร้อยละ 1.5 ต่อปี (โดยมีช่วงคาดการณ์ขยายตัวร้อยละ 1.0 ถึง 2.0 ต่อปี) คาดว่าเป็นผลจากดัชนีราคาของหมวดอื่นๆ ไม่ใช่อาหารและเครื่องดื่มจากราคาพลังงานในตลาดโลกที่มีความผันผวน

ด้านการจ้างงานของจังหวัดชัยนาท คาดว่าจะอยู่ที่จำนวน 174,842 คน เพิ่มขึ้นจากปีก่อนจำนวน 404 คน เพิ่มขึ้นร้อยละ 0.2 (โดยมีช่วงคาดการณ์ขยายตัวร้อยละ 0.2 ถึง 0.3 ต่อปี) สอดคล้องกับการขยายตัวของเศรษฐกิจจังหวัด

ผลิตภัณฑ์มวลรวมจังหวัด จังหวัดชัยนาทมีมูลค่าผลิตภัณฑ์มวลรวมจังหวัด (GPP) ปี 2559 เท่ากับ 28,388 ล้านบาท แยกเป็นภาคเกษตร 6,908 ล้านบาท (ร้อยละ 24.33) และนอกภาคเกษตร 21,481 ล้านบาท (ร้อยละ 75.67)

รายได้ประชากร ในปี 2559 ประชากรจังหวัดชัยนาทมีได้รายได้เฉลี่ยต่อคนต่อปี เท่ากับ 90,532 บาท หากเปรียบเทียบกับปี 2558 มีรายได้เฉลี่ยคนละ 89,758 บาท มีสัดส่วนเพิ่มขึ้นร้อยละ 0.86

บทที่ 1

ข้อมูลทั่วไปและสภาพเศรษฐกิจจังหวัดชัยนาท

ข้อมูลทั่วไปจังหวัดชัยนาท

1. ประวัติความเป็นมา

เมืองชัยนาทเป็นเมืองโบราณ ตัวเมืองเดิมตั้งอยู่ตรงทางแยกฝั่งขวาของแม่น้ำเจ้าพระยาที่ปากน้ำเมืองสรรคร์ (ปากคลองแพรกศรีราชาใต้ปากลำน้ำเก่า) เมืองนี้ตั้งขึ้นภายหลังเมืองพันธุมวดี (สุพรรณบุรี) เป็นเมืองหน้าด่านของกรุงสุโขทัย จากศิลาจารึกสมัยพ่อขุนรามคำแหง มีแต่ชื่อเมืองแพรก ส่วนเมืองชัยนาท เพิ่งมาปรากฏในรัชกาลสมเด็จพระรามาธิบดีที่ 1 เมื่อ พ.ศ.1890 ซึ่งเป็นปีที่พระเจ้าเลอไทสวรรคตกรุงสุโขทัยเกิดการแย่งชิงราชสมบัติ สมเด็จพระรามาธิบดีที่ 1 ทรงเห็นเป็นโอกาสเหมาะจึงยกกองทัพเข้ายึดเมืองชัยนาท หลังจากพระยาสิทธิไชยขึ้นครองราชย์ ทางกรุงศรีอยุธยาซึ่งสมเด็จพระรามาธิบดีที่ 1 ได้สถาปนาให้เป็นราชธานี มีกำลังเข้มแข็งมาก จึงได้โปรดให้ขุนหลวงพะงั่วซึ่งครองเมืองสุพรรณบุรียกทัพมาตีเมืองชัยนาท ซึ่งเป็นเมืองหน้าด่านของกรุงสุโขทัย เมืองชัยนาทจึงตกเป็นเมืองขึ้นของกรุงศรีอยุธยาโดยมีขุนหลวงพะงั่วเป็นผู้รักษาเมือง เมื่อกรุงสุโขทัยสงบแล้วพระยาสิทธิไชยได้ส่งทูตมากรุงศรีอยุธยา เพื่อเจรจาขอเมืองชัยนาทคืนให้แก่กรุงสุโขทัย โดยจะยอมให้เป็นอิสระและมีสัมพันธไมตรีต่อกัน กล่าวคือ ต่างฝ่ายต่างก็มีอิสระต่อกันในที่สุด กรุงศรีอยุธยาได้คืนเมืองชัยนาทให้แก่กรุงสุโขทัย นักประวัติศาสตร์สันนิษฐานว่าการที่แคว้นกัมพูชา (ลพบุรี) เข้าร่วมมือในการรบประจักษ์กับกรุงศรีอยุธยากำลังสถาปนาได้ไม่นาน ถ้ามีศึกกระหนาบสองด้านจะสร้างปัญหาให้ไม่น้อย ด้วยเหตุผลนี้เองที่ทำให้กรุงศรีอยุธยาคืนเมืองชัยนาทแก่กรุงสุโขทัยโดยดี

2. ที่ตั้งและอาณาเขต

จังหวัดชัยนาทตั้งอยู่ภาคกลางตอนบน ซึ่งประกอบด้วยจังหวัดพระนครศรีอยุธยา อ่างทอง สิงห์บุรี ลพบุรี สระบุรี และชัยนาท ตั้งอยู่บริเวณริมฝั่งซ้ายของแม่น้ำเจ้าพระยาและเป็นตอนเหนือสุดของภาคกลางสูงจากระดับน้ำทะเลประมาณ 16.854 เมตร ห่างจากกรุงเทพมหานครประมาณ 195 กิโลเมตร มีอาณาเขตติดต่อกับจังหวัดต่าง ๆ ดังนี้

ทิศเหนือ	จังหวัดนครสวรรค์และจังหวัดอุทัยธานี
ทิศตะวันออก	จังหวัดนครสวรรค์
ทิศใต้	จังหวัดสิงห์บุรี
ทิศตะวันตก	จังหวัดสุพรรณบุรีและจังหวัดอุทัยธานี

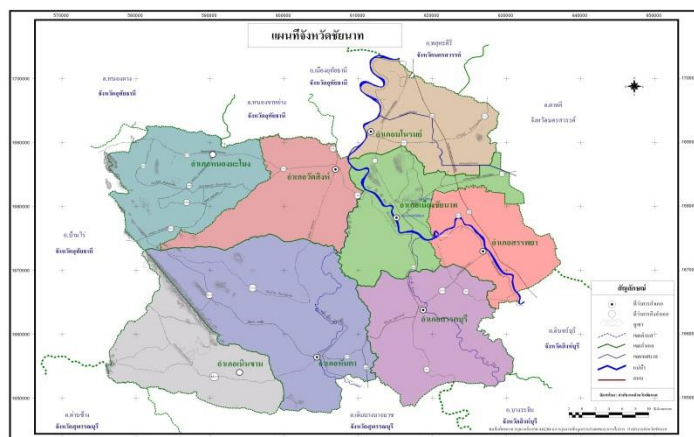

3. ขนาดและพื้นที่

พื้นที่จังหวัดทั้งหมด 2,469.746 ตารางกิโลเมตร หรือประมาณ 1,543,591 ไร่ หรือเท่ากับร้อยละ 15.5 ของพื้นที่ในภาคกลางตอนบน

4. ลักษณะภูมิประเทศ

จังหวัดชัยนาทมีลักษณะภูมิประเทศ โดยทั่วไปเป็นพื้นที่ราบลุ่ม มีพื้นที่ประมาณ ร้อยละ 99.06 ของพื้นที่ทั้งหมด ได้แก่ พื้นที่ตอนกลาง ตอนใต้และตะวันออก ภูมิประเทศของจังหวัดมีลักษณะเป็นที่ราบจนถึงพื้นที่ลูกคลื่นลอนลาด มีแม่น้ำเจ้าพระยา แม่น้ำท่าจีน แม่น้ำน้อย ไหลผ่านพื้นที่อำเภอต่างๆ เช่น

- แม่น้ำเจ้าพระยา ไหลผ่านอำเภอมโนรมย์ อำเภอวัดสิงห์ อำเภอเมืองชัยนาท และอำเภอสรรพยา ไปจังหวัดสิงห์บุรี ระยะทางประมาณ 74 กิโลเมตร

- แม่น้ำท่าจีนหรือแม่น้ำมะขามเฒ่า ไหลผ่านอำเภอวัดสิงห์ อำเภอเมืองชัยนาทและอำเภอหันคา ไปจังหวัดสุพรรณบุรี ระยะทางประมาณ 40 กิโลเมตร

- แม่น้ำน้อย ไหลผ่านอำเภอเมืองชัยนาท และอำเภอสรรคบุรี ไปจังหวัดสิงห์บุรี ระยะทางประมาณ 30 กิโลเมตร

- คลองชลประทาน ซึ่งมีหลายสายไหลผ่านพื้นที่ต่างๆ ประกอบด้วย คลองอนุศาสนนันท์ คลองมหาราช คลองพลเทพ เป็นต้น

นอกจากลักษณะภูมิประเทศเป็นพื้นที่ราบแล้ว ยังมีเนินเขาเล็กๆ ขนาดประมาณ 1 - 3 กิโลเมตรกระจายอยู่ทั่วไป ที่สำคัญ ได้แก่ เขาธรรมามูล เขาพลอง เขาขยาย เขาท่าพระ เขากระตี่ เขาใหญ่ เขารัก เขาดิน เขาหลัก เขาไก่ห้อย เขาสารพัดดี เขาราวเทียน เขาสรรพยาและเขาแก้ว เป็นต้น

5. สภาพภูมิอากาศ

จังหวัดชัยนาท อยู่ใต้อิทธิพลของลมมรสุมที่พัดผ่านประจำแบ่งฤดูกาลออกได้ 3 ฤดู คือ

ฤดูหนาว เริ่มตั้งแต่กลางเดือนตุลาคมถึงกลางเดือนกุมภาพันธ์

ฤดูร้อน เริ่มประมาณกลางเดือนกุมภาพันธ์ถึงกลางเดือนพฤษภาคม

ฤดูฝน เริ่มตั้งแต่กลางเดือนพฤษภาคมถึงกลางเดือนตุลาคม

อุณหภูมิต่ำ ค่อนข้างสูงและอากาศร้อนอบอ้าวในฤดูร้อนส่วนในฤดูหนาวอากาศไม่หนาวจัด

มากนัก

6. การปกครองและประชากร

จังหวัดชัยนาทแบ่งเขตการปกครองเป็น 8 อำเภอ 51 ตำบล 505 หมู่บ้าน 39 เทศบาล (1 เทศบาลเมือง 38 เทศบาลตำบล) และ 20 องค์การบริหารส่วนตำบล มีประชากร จำนวน 328,263 คน (ข้อมูล ณ เดือนธันวาคม 2561 ที่มา : ที่ทำการปกครองจังหวัดชัยนาท) (ตารางที่ 1-1)

ตารางที่ 1-1 แสดงเขตการปกครองจังหวัดชัยนาท

อำเภอ	เขตการปกครอง				พื้นที่ (ตร.กม.)
	ตำบล	หมู่บ้าน	เทศบาล	อบต.	
เมืองชัยนาท	8	82	7	2	255.377
มโนรมย์	7	40	4	4	255.644
วัดสิงห์	6	47	3	4	315.318
สรรพยา	7	55	8	1	228.277
สรรคบุรี	8	92	8	1	354.796
หันคา	8	100	6	4	529.334
หนองมะโมง	4	41	2	2	291.000
เนินขาม	3	48	1	2	270.000
รวม	51	505	39	20	2,469.746

ที่มา : ที่ทำการปกครองจังหวัดชัยนาท

7. สภาพเศรษฐกิจ

- ประชากรประมาณร้อยละ 80 ประกอบอาชีพเกษตรกรรม รองลงมาได้แก่ ด้านการพาณิชย์ ประมาณร้อยละ 6 และด้านอุตสาหกรรมหัตถกรรม ประมาณร้อยละ 3 ของจำนวนประชากร (ตารางที่ 1-2)

ตารางที่ 1-2 แสดงสถิติผลิตภัณฑ์มวลรวมจังหวัดต่อหัวของประชากรจังหวัดชัยนาท

	มูลค่า							
	2552	2553	2554	2555	2556	2557	2558	2559
ผลิตภัณฑ์มวลรวมจังหวัด (ล้านบาท)	25,631	25,545	27,471	35,204	35,239	29,456	28,056	28,388
ผลิตภัณฑ์มวลรวมจังหวัดต่อหัว (บาท)	82,233	83,654	89,432	114,012	113,612	94,602	89,758	90,532
จำนวนประชากร(1,000 คน)	312	305	307	309	310	311	313	314

ที่มา: สำนักงานพัฒนาเศรษฐกิจและสังคมแห่งชาติ (สศช.)

- พืชเศรษฐกิจสำคัญ ได้แก่ ข้าว นอกจากนี้ยังมี มันสำปะหลัง ข้าวโพดเลี้ยงสัตว์ อ้อยโรงงาน และถั่วเขียวผิวมัน
- สัตว์เลี้ยงสำคัญ ได้แก่ ไก่ เป็ด สุกร และโคเนื้อ โคนม

8. การคมนาคมและขนส่ง

จังหวัดชัยนาท มีเส้นทางคมนาคมที่สะดวกสบาย ทั้งทางบก และทางน้ำ สามารถเดินทางติดต่อกันระหว่างจังหวัดชัยนาทกับกรุงเทพฯ หรือจังหวัดใกล้เคียงได้ อย่างสะดวกรวดเร็ว ทางบก มีถนนทางหลวงสายสำคัญ คือ หมายเลข 1 (ถนนพหลโยธิน) หมายเลข 32 (ถนนสายเอเชีย) หมายเลข 340 (ถนนสายชัยนาท สุพรรณบุรี) ทางน้ำมีแม่น้ำเจ้าพระยา แม่น้ำน้อย และแม่น้ำท่าจีน ใช้เป็นเส้นทางเดินเรือได้ตลอดทั้งปี

9. สถานที่น่าสนใจและการท่องเที่ยว

จังหวัดชัยนาท มีแหล่งท่องเที่ยวหลากหลายทั้งทางด้านธรรมชาติ โบราณสถาน และศิลปวัฒนธรรม ประเพณี กระจายตามอำเภอต่างๆ สถานที่ท่องเที่ยวสำคัญพอกกล่าวได้ดังนี้ แหล่งท่องเที่ยวธรรมชาติ ได้แก่ สวนนกชัยนาท เขื่อนเจ้าพระยา เขื่อนเรียงหินหน้าศาลากลางจังหวัด สวนลิง ส่วนสถานที่ท่องเที่ยวประเภท

โบราณสถาน และโบราณวัตถุ ได้แก่ วัดธรรมามูลวรวิหาร วัดพระบรมธาตุวรวิหาร วัดปากคลอง-มะขามเฒ่า วัดพระแก้ว ศาลหลักเมือง และพิพิธภัณฑสถานแห่งชาติชัยนาทมูลนี้ เป็นต้น

ผลิตภัณฑ์มวลรวมจังหวัดชัยนาท

ผลิตภัณฑ์มวลรวมจังหวัดชัยนาท ปี 2559 ณ ราคาประจำปี มีมูลค่าทั้งสิ้น 28,388 ล้านบาท ซึ่งเพิ่มขึ้นจากปี 2558 (ร้อยละ 1.18) ที่มีมูลค่า 28,056 ล้านบาท ส่วนรายได้เฉลี่ยต่อประชากรของจังหวัดชัยนาท ในปี 2559 เท่ากับ 90,532 บาท เพิ่มขึ้นจากปีที่ผ่านมา (ร้อยละ 0.97) ที่มีมูลค่า 89,758 บาท (ตารางที่ 1-3)

ตารางที่ 1-3 แสดงผลิตภัณฑ์มวลรวมจังหวัดชัยนาท ปี 2559 ณ ราคาประจำปี

ประเภทอุตสาหกรรม	มูลค่า (ล้านบาท)		โครงสร้าง (%)	
	ปี 2558	ปี 2559	ปี 2558	ปี 2559
ภาคเกษตร	7,576	6,908	27.00	24.33
เกษตรกรรม การป่าไม้ และการประมง	7,576	6,908	27.00	24.33
ภาคนอกเกษตร	20,480	21,481	73.00	75.67
การทำเหมืองแร่และเหมืองหิน	247	234	0.88	0.82
การผลิต	1,809	4,800	6.45	16.91
ไฟฟ้า ก๊าซ ไอน้ำ และระบบปรับอากาศ	472	499	1.68	1.76
การจัดหาน้ำ การจัดการ และการบำบัดน้ำเสีย ของเสีย และสิ่งปฏิกูล	39	59	0.14	0.21
การก่อสร้าง	1,115	1,173	3.97	4.13
การขายส่งและการขายปลีก การซ่อมแซมยานยนต์และจักรยายนต์	3,741	4,172	13.33	14.70
การขนส่งและสถานที่เก็บสินค้า	854	901	3.04	3.17
ที่พักแรมและบริการด้านอาหาร	115	125	0.41	0.44
ข้อมูลข่าวสารและการสื่อสาร	186	136	0.66	0.48
กิจกรรมทางการเงินและการประกันภัย	1,949	2,209	6.95	7.78
กิจกรรมอสังหาริมทรัพย์	1,015	1,108	3.62	3.90
กิจกรรมทางวิชาชีพ วิทยาศาสตร์ และเทคนิค	57	71	0.20	0.25
กิจกรรมการบริหารและการบริการสนับสนุน	49	46	0.17	0.16
การบริหารราชการ การป้องกันประเทศ และการประกันสังคมภาคบังคับ	2,350	2,433	8.38	8.57
การศึกษา	2,068	2,000	7.37	7.05
กิจกรรมด้านสุขภาพและงานสังคมสงเคราะห์	1,031	1,092	90.37	3.85
ศิลปะ ความบันเทิง และนันทนาการ	119	156	0.42	0.55
กิจกรรมบริการด้านอื่นๆ	264	267	0.94	90.09
	ปี 2558	ปี 2559	ผลต่าง	ขยายตัว %
ผลิตภัณฑ์จังหวัด(GPP : ล้านบาท)	28,056	28,388	332	1.18
ผลิตภัณฑ์มวลรวมจังหวัดต่อหัว (บาท)	89,758	90,532	774	0.86
จำนวนประชากร (1000 คน)	313	314	1	0.32

ที่มา : สำนักบัญชีประชาชาติ สำนักงานคณะกรรมการพัฒนาเศรษฐกิจและสังคมแห่งชาติ

รายงานภาวะเศรษฐกิจการคลังจังหวัดชัยนาท

รายงานภาวะเศรษฐกิจการคลังจังหวัดชัยนาท ประจำเดือนพฤษภาคม 2562

“เครื่องชี้วัดเศรษฐกิจจังหวัดชัยนาทในเดือนพฤษภาคม 2562 มีสัญญาณขยายตัว จากเครื่องชี้ด้านอุปทาน พิจารณาจากดัชนีภาคเกษตรกรรมขยายตัว ด้านอุปสงค์ขยายตัว จากด้านการลงทุนภาคเอกชนและด้านการบริโภคภาคเอกชน สำหรับด้านการใช้จ่ายภาครัฐหดตัว ด้านเสถียรภาพเศรษฐกิจ อัตราเงินเฟ้อพื้นฐานตัวมาเป็นบวก สำหรับการจ้างงานในจังหวัดชะลอตัว”

เศรษฐกิจด้านอุปทาน (การผลิต) พบว่า ขยายตัวจากเดือนเดียวกันของปีก่อน สะท้อนจากเครื่องชี้การผลิตภาคเกษตรกรรมขยายตัว โดยดัชนีผลผลิตภาคเกษตรกรรมขยายตัวร้อยละ 571.7 เมื่อเทียบกับเดือนเดียวกันของปีก่อน และชะลอตัวจากเดือนก่อนหน้าที่ขยายตัวร้อยละ 878.2 จากปริมาณผลผลิตข้าวและปริมาณไก่เนื้อที่ลดลง ภาคบริการหดตัว โดยดัชนีผลผลิตภาคบริการหดตัวร้อยละ -5.8 เมื่อเทียบกับเดือนเดียวกันของปีก่อน และหดตัวต่อเนื่องจากเดือนก่อนหน้าที่หดตัวร้อยละ -2.0 พิจารณาจากจำนวนนักท่องเที่ยวสวนนกชัยนาทลดลง สำหรับการผลิตภาคอุตสาหกรรมหดตัว โดยดัชนีผลผลิตภาคอุตสาหกรรมหดตัวร้อยละ -12.4 เมื่อเทียบกับเดือนเดียวกันของปีก่อน และหดตัวอย่างต่อเนื่องจากเดือนก่อนหน้าที่หดตัวร้อยละ -12.0 ตามจำนวนโรงงานอุตสาหกรรมและจำนวนทุนจดทะเบียนโรงงานอุตสาหกรรมที่ลดลง (ตารางที่ 1-4)

ตารางที่ 1-4 แสดงเครื่องชี้เศรษฐกิจด้านอุปทาน (Supply Side) (สัดส่วนต่อ GPP)

เครื่องชี้เศรษฐกิจด้านอุปทาน (Supply Side) (สัดส่วนต่อ GPP)	ปี 2561	ปี 2562				
		Q1	มี.ค.	เม.ย.	พ.ค.	YTD
GPP Supply Side (index)	99.5	97.5	120.5	354.9	156.4	160.7
อัตราการเปลี่ยนแปลง (%yoy)	-0.9	4.6	16.8	233.5	70.1	68.2
ดัชนีผลผลิตภาคเกษตรกรรม (%yoy) (โครงสร้างสัดส่วน 30.0%)	9.9	61.8	102.1	878.2	571.7	409.3
ดัชนีผลผลิตภาคอุตสาหกรรม (%yoy) (โครงสร้างสัดส่วน 13.0%)	2.7	-5.7	-7.7	-12.0	-12.4	-8.3
ดัชนีผลผลิตภาคบริการ (%yoy) (โครงสร้างสัดส่วน 57.0%)	-14.2	-7.3	-13.6	-2.0	-5.8	-6.0

เศรษฐกิจด้านอุปสงค์ (การใช้จ่าย) พบว่า ขยายตัวจากเดือนเดียวกันของปีก่อน พิจารณาจากด้านการลงทุนภาคเอกชนขยายตัว โดยดัชนีการลงทุนภาคเอกชนขยายตัวร้อยละ 53.6 เมื่อเทียบกับเดือนเดียวกันของปีก่อน ขยายตัวจากเดือนก่อนหน้าที่ขยายตัวร้อยละ 39.3 พิจารณาจากสินเชื่อเพื่อการลงทุนพื้นที่ขออนุญาตก่อสร้างรวม รถยนต์เพื่อการพาณิชย์ และราคาซื้อขายที่ดินเพิ่มขึ้น สำหรับด้านการบริโภคภาคเอกชนขยายตัว โดยดัชนีการบริโภคภาคเอกชนขยายตัวร้อยละ 13.1 เมื่อเทียบกับเดือนเดียวกันของปีก่อน และชะลอตัวจากเดือนก่อนหน้าที่ขยายตัวร้อยละ 15.6 พิจารณาจากจำนวนรถยนต์จดทะเบียนใหม่และรถมอเตอร์ไซด์จดทะเบียนใหม่ เพิ่มขึ้นร้อยละ 30.2 และ 24.6 ตามลำดับ ด้านการใช้จ่ายภาครัฐหดตัว โดยดัชนีการใช้จ่ายภาครัฐหดตัวร้อยละ -3.7 เมื่อเทียบกับเดือนเดียวกันของปีก่อนหดตัวจากเดือนก่อนหน้าที่ขยายตัวร้อยละ 5.6 เป็นผลมาจากการเบิกจ่ายรายจ่ายประจำของรัฐบาลลดลงร้อยละ -28.7 การเบิกจ่ายรายจ่าย

ลงทุนของรัฐบาลลดลงร้อยละ 14.6 และการเบิกจ่ายรายจ่ายประจำขององค์กรปกครองส่วนท้องถิ่นลดลงร้อยละ -1.2 (ตารางที่ 1-5)

ตารางที่ 1-5 แสดงเครื่องชี้เศรษฐกิจด้านการใช้จ่าย (Demand Side)

เครื่องชี้เศรษฐกิจด้านการใช้จ่าย (Demand Side)	ปี 2561	ปี 2562				
		Q1	มี.ค.	เม.ย.	พ.ค.	YTD
GPP Demand Side (index)	141.1	161.2	166.8	153.7	162.4	159.9
อัตราการเปลี่ยนแปลง (%yoy)	7.2	24.3	33.7	24.6	27.1	24.9
ดัชนีการบริโภคภาคเอกชน (%yoy) (โครงสร้างสัดส่วน 32.0%)	5.1	16.5	8.2	15.6	13.1	15.7
ดัชนีการลงทุนภาคเอกชน (%yoy) (โครงสร้างสัดส่วน 35.0%)	17.2	41.6	51.9	39.3	53.6	43.5
ดัชนีการใช้จ่ายภาครัฐ (%yoy) (โครงสร้างสัดส่วน 33.0%)	-9.4	2.7	38.2	5.6	-3.7	2.0

ด้านรายได้เกษตรกรในจังหวัดชัยนาท พบว่า รายได้เกษตรกรในเดือนนี้ขยายตัวร้อยละ 571.0 เมื่อเทียบกับเดือนเดียวกันของปีก่อน ชะลอตัวจากเดือนก่อนหน้าที่ขยายตัวร้อยละ 872.3 จากดัชนีปริมาณผลผลิตภาคเกษตรกรรมชะลอตัวร้อยละ 571.7

ด้านการเงิน พบว่า สภาพคล่องในระบบสถาบันการเงินขยายตัวพิจารณาจาก ด้านปริมาณเงินฝากรวม ขยายตัวร้อยละ 1.2 เมื่อเทียบกับเดือนเดียวกันของปีก่อน ชะลอตัวจากเดือนก่อนหน้าที่ขยายตัวร้อยละ 1.9 สำหรับปริมาณสินเชื่อรวมขยายตัวร้อยละ 1.7 เมื่อเทียบกับเดือนเดียวกันของปีก่อน และชะลอตัวจากเดือนก่อนหน้าที่ขยายตัวร้อยละ 2.2 เป็นผลมาจากสถาบันการเงินปล่อยสินเชื่อเพื่อการลงทุนลดลง (ตารางที่ 1-6)

ตารางที่ 1-6 แสดงเครื่องชี้เศรษฐกิจด้านรายได้เกษตรกรและด้านการเงิน

เครื่องชี้เศรษฐกิจด้านรายได้เกษตรกรและ ด้านการเงิน	ปี 2561	ปี 2562				
		Q1	มี.ค.	เม.ย.	พ.ค.	YTD
ดัชนีรายได้เกษตรกร (%yoy)	16.7	68.5	84.6	872.3	571	421
ปริมาณเงินฝากรวม (%yoy)	7.8	5.2	5.2	1.9	1.2	1.2
ปริมาณสินเชื่อรวม (%yoy)	-2.7	5.5	5.5	2.2	1.7	1.7

ด้านเสถียรภาพทางเศรษฐกิจ พบว่า อัตราเงินเฟ้อทั่วไปของจังหวัดในเดือนพฤษภาคม 2562 ขยายตัวร้อยละ 0.6 เมื่อเทียบกับเดือนเดียวกันของปีก่อน พื้นตัวจากเดือนก่อนหน้าที่หดร้อยละ -2.7 จากการเพิ่มขึ้นของดัชนีหมวดอาหารและเครื่องดื่ม สำหรับจำนวนผู้ประกันตนในระบบประกันสังคม ในเดือนพฤษภาคม 2562 ขยายตัวร้อยละ 9.9 เมื่อเทียบกับเดือนเดียวกันของปีก่อน และชะลอตัวลงจากเดือนก่อนหน้าที่ขยายตัวร้อยละ 12.2 ตามความต้องการแรงงานภายในจังหวัดที่ลดลง (ตารางที่ 1-7)

ตารางที่ 1-7 แสดงเครื่องชี้เสถียรภาพทางเศรษฐกิจ

เครื่องชี้เสถียรภาพทางเศรษฐกิจ	ปี 2561	ปี 2562				
		Q1	มี.ค.	เม.ย.	พ.ค.	YTD
อัตราเงินเฟ้อ (Inflation Rate) (%yoy)	-0.3	-3.6	-3.2	-2.7	0.6	-2.6
ผู้ประกันตนในระบบประกันสังคม (%yoy)	7.7	12.8	12.8	12.2	9.9	11.5

ด้านการคลัง ในเดือนพฤษภาคม 2562 พบว่า ผลการเบิกจ่ายเงินงบประมาณรวมมีจำนวน 276.4 ล้านบาท หดตัวร้อยละ -7.0 เมื่อเทียบกับเดือนเดียวกันของปีก่อน หดตัวจากเดือนก่อนหน้าที่ขยายตัวร้อยละ 8.2 เป็นผลมาจากการเบิกจ่ายรายจ่ายประจำของรัฐบาล จำนวน 105.6 ล้านบาท หดตัวร้อยละ -28.7 รายจ่ายลงทุนของรัฐบาล จำนวน 170.8 ล้านบาท ขยายตัวร้อยละ 14.6 และรายจ่ายประจำองค์กรปกครองส่วนท้องถิ่น จำนวน 116.0 ล้านบาท ขยายตัวร้อยละ 1.2 และสำหรับผลการจัดเก็บรายได้ ในเดือนพฤษภาคม 2562 มีจำนวนทั้งสิ้น 127.6 ล้านบาท ขยายตัวร้อยละ 33.5 เมื่อเทียบกับเดือนเดียวกันของปีก่อน ชะลอตัวจากเดือนก่อนหน้าที่ขยายตัวร้อยละ 38.0 ดุลเงินงบประมาณในเดือนพฤษภาคม 2562 ขาดดุลจำนวน -242.3 ล้านบาท พิจารณาจากผลการเบิกจ่ายเงินงบประมาณรวมสูงกว่ารายได้จัดเก็บ (ตารางที่ 1-8)

ตารางที่ 1-8 แสดงเครื่องชี้ภาคการคลัง

เครื่องชี้ภาคการคลัง	ปีงบประมาณ พ.ศ. 2561	ปีงบประมาณ (FY) พ.ศ.2562					
		Q1/FY62	Q2/FY62	มี.ค.	เม.ย.	พ.ค.	YTD (FY)
รายได้จัดเก็บ (ล้านบาท)	1,115.7	278.7	260.0	91.7	116.4	127.6	782.7
(%yoy)	-4.2	21.0	6.8	29.1	38.0	33.5	19.8
ความแตกต่างเทียบกับประมาณการ (ล้านบาท)	-69.3	93.9	47.1	17.7	29.5	28.6	213.4
ร้อยละความแตกต่างเทียบกับประมาณการ (%)	-118.2	-553.4	-194.1	-150.1	-346.7	-223.9	-328.7
รายได้นำส่งคลัง (ล้านบาท)	430.7	105.8	117.4	33.6	24.9	34.1	282.1
(%yoy)	-9.0	22.0	58.6	0.5	-28.0	9.7	24.7
รายจ่ายเงินงบประมาณรวม (ล้านบาท)	3,179.9	588.7	979.3	426.5	256.2	276.4	2,100.6
(%yoy)	-10.4	-9.9	3.5	55.1	8.2	-7.0	-1.5
ดุลเงินงบประมาณ (ล้านบาท)	-2,749.3	-482.9	-861.9	-392.9	-231.3	-242.3	1,818.5

ที่มา : สำนักงานคลังจังหวัดชัยนาท

ดัชนีราคาผู้บริโภคจังหวัดชัยนาท

ในปี 2560 กระทรวงพาณิชย์ โดยกองสารสนเทศและดัชนีเศรษฐกิจการค้า ได้ดำเนินการปรับปรุงปีฐานการคำนวณดัชนีราคาผู้บริโภคระดับจังหวัด จากปีฐาน 2554 เป็นปีฐาน 2558 โดยใช้ผลการสำรวจภาวะเศรษฐกิจและสังคมของครัวเรือนปี 2558 ของสำนักงานสถิติแห่งชาติเป็นข้อมูลในการจัดทำโครงสร้างน้ำหนักค่าใช้จ่ายและรายการสินค้าปี 2558 เพื่อให้ดัชนีมีความทันสมัย สอดคล้องกับรูปแบบการบริโภคที่เป็นปัจจุบัน และเพื่อให้เป็นไปตามมาตรฐานสากลซึ่งประเทศส่วนใหญ่มีการปรับปรุงการคำนวณเงินเพื่อเป็นประจำทุก 4-5 ปี

สำนักงานพาณิชย์จังหวัดชัยนาทร่วมกับสำนักดัชนีเศรษฐกิจการค้า ได้รายงานความเคลื่อนไหวดัชนีราคาผู้บริโภคของจังหวัดชัยนาทเดือนมิถุนายน 2562 โดยสรุป

การประมวลผลดัชนีราคาผู้บริโภคของประเทศ รายการสินค้าและบริการที่คำนวณมีจำนวน 422 รายการ สำหรับจังหวัดชัยนาท มีจำนวน 262 รายการ ครอบคลุมหมวดอาหารและเครื่องดื่ม เครื่องนุ่งห่ม เคนสถาน การตรวจรักษาและบริการส่วนบุคคล ยานพาหนะการขนส่งและการสื่อสาร การบันเทิง การอ่าน การศึกษาและการศาสนา ยาสูบและเครื่องดื่มมีแอลกอฮอล์ เพื่อนำมาคำนวณดัชนีราคาผู้บริโภคของจังหวัดชัยนาทได้ผล ดังนี้

1. ดัชนีราคาผู้บริโภคทั่วไปของประเทศเดือนมิถุนายน 2562

ปี 2558 ดัชนีราคาผู้บริโภคทั่วไปของประเทศ เท่ากับ 100 เดือนมิถุนายน 2562 เท่ากับ 102.94 เทียบกับเดือนพฤษภาคม 2562 เท่ากับ 103.31 ลดลงร้อยละ -0.36 ถ้าเทียบกับเดือนมิถุนายน 02561 สูงขึ้นร้อยละ 0.87 เทียบเฉลี่ย 6 เดือน (มกราคม – มิถุนายน 2562) กับระยะเดียวกันของปี 2561 สูงขึ้นร้อยละ 0.92

2. ดัชนีราคาผู้บริโภคของจังหวัดชัยนาทเดือนมิถุนายน 2562

ปี 2558 ดัชนีราคาผู้บริโภคจังหวัดชัยนาทเท่ากับ 100 และเดือนมิถุนายน 2562 เท่ากับ 102.8 สำหรับเดือนพฤษภาคม 2562 เท่ากับ 102.9 เดือนมิถุนายน 2561 เท่ากับ 102.0

3. การเปลี่ยนแปลงดัชนีราคาผู้บริโภคของจังหวัดชัยนาทเดือนมิถุนายน 2562 มีรายละเอียดพอสังเขปดังนี้

3.1 ดัชนีราคาผู้บริโภคของจังหวัดชัยนาทเดือนมิถุนายน 2562 เทียบกับเดือนพฤษภาคม 2562 ลดลงร้อยละ -0.1 จากการลดลงของดัชนีหมวดอื่นๆ ไม่ใช่อาหารและเครื่องดื่มร้อยละ -0.8 สำหรับดัชนีหมวดอาหารและเครื่องดื่มสูงขึ้นร้อยละ 1.0

3.1.1 ดัชนีหมวดอื่นๆ ไม่ใช่อาหารและเครื่องดื่มลดลง -0.8 สาเหตุสำคัญมาจากราคาขายปลีกน้ำมันเชื้อเพลิงในประเทศปรับตัวลดลง ส่งผลให้ดัชนีราคาน้ำมันเชื้อเพลิงลดลงร้อยละ -5.5

3.1.2 ดัชนีหมวดอาหารและเครื่องดื่มสูงขึ้นร้อยละ 1.0 จากการสูงขึ้นของดัชนีหมวดเนื้อสัตว์ เป็ดไก่ และสัตว์น้ำร้อยละ 0.8 ได้แก่ เนื้อสุกร หมู ไช้และผลิตภัณฑ์นมสูงขึ้นร้อยละ 10.7 ได้แก่ ไช้ไก่ หมู ผักและผลไม้สูงขึ้นร้อยละ 1.1 ได้แก่ กะหล่ำปลี ผักคะน้า ผักบุ้ง ผักชี มะเขือเทศ บวบ ฟักเขียว ฟักทอง พริกสด ต้นหอม ถั่วลิสงเตา หัวผักกาดขาว ผักกวางตุ้ง หัวหอมแดง กระเทียม ทูเรียน ลำไย เนื่องจากสภาพอากาศที่ร้อนจัดสลับกับฝนที่ตกชุก ทำให้ผลผลิตทางการเกษตรประเภทผักและผลไม้บางชนิดออกสู่ตลาดลดน้อยลง

3.2 ดัชนีราคาผู้บริโภคของจังหวัดชัยนาทมิถุนายน 2562 สูงขึ้นร้อยละ 0.8 จากการสูงขึ้นของดัชนีหมวดอาหารและเครื่องดื่มสูงขึ้นร้อยละ 0.3 จากการสูงขึ้นของหมวดเนื้อสัตว์ เป็ดไก่ และสัตว์น้ำร้อยละ 0.4 หมวดไข่และผลิตภัณฑ์นมสูงขึ้นร้อยละ 9.6 หมวดผักและผลไม้สูงขึ้นร้อยละ 16.3 หมวดเครื่องดื่มไม่มีแอลกอฮอล์สูงขึ้นร้อยละ 0.6 หมวดอาหารบริโภค-ในบ้านสูงขึ้นร้อยละ 0.1 ในขณะที่หมวดเครื่องประกอบอาหารลดลงร้อยละ -0.8 สำหรับดัชนีหมวดอื่นๆ ไม่ใช่อาหาร และเครื่องดื่มลดลงร้อยละ -0.6 จากการลดลงของหมวดพาหนะ การขนส่ง และการสื่อสารร้อยละ -1.6 หมวดยาสูบและเครื่องดื่มมีแอลกอฮอล์ลดลง -0.2 ในขณะที่หมวดเคหสถานสูงขึ้นร้อยละ 0.2 หมวดการตรวจรักษาและบริการส่วนบุคคลสูงขึ้นร้อยละ 1.7 หมวดการบันเทิงการอ่าน การศึกษาและการศาสนาสูงขึ้นร้อยละ 0.3

3.3 พิจารณาเฉลี่ยช่วงระยะ 6 เดือน (มกราคม – มิถุนายน 2562) เทียบกับช่วงเดียวกันของปี 2561 ดัชนีสูงขึ้นร้อยละ 0.1 จากการสูงขึ้นของดัชนีหมวดอาหารและเครื่องดื่มร้อยละ 0.4 จากการสูงขึ้นของหมวดข้าว แป้งและผลิตภัณฑ์จากแป้งสูงขึ้นร้อยละ 0.1 หมวดไข่และผลิตภัณฑ์นมสูงขึ้นร้อยละ 0.5 หมวดผักและผลไม้สูงขึ้นร้อยละ 3.2 หมวดเครื่องดื่มไม่มีแอลกอฮอล์สูงขึ้นร้อยละ 0.6 หมวดอาหารบริโภค-ในบ้านสูงขึ้นร้อยละ 0.1 หมวดอาหารบริโภค-นอกบ้านสูงขึ้นร้อยละ 0.2 ในขณะที่หมวดเนื้อสัตว์ เป็ดไก่ และ

สัตว์น้ำลดลงร้อยละ -0.2 หมวดเครื่องประกอบอาหารลดลงร้อยละ -1.3 สำหรับดัชนีหมวดอื่นๆ ไม่ใช่อาหาร และเครื่องดื่มลดลงร้อยละ -0.1 จากการลดลงของหมวดเครื่องนุ่งห่มและรองเท้าร้อยละ -0.1 หมวดเคหสถานลดลงร้อยละ -0.6 หมวดพาหนะ การขนส่ง และการสื่อสารลดลงร้อยละ -0.3 หมวดยาสูบและเครื่องดื่มมีแอลกอฮอล์ลดลงร้อยละ -0.2 ในขณะที่หมวดการตรวจรักษาและบริการส่วนบุคคลสูงขึ้นร้อยละ 1.8 หมวดการบันเทิงการอ่าน การศึกษาสูงขึ้นร้อยละ 0.5 (ตารางที่ 1-9)

ตารางที่ 1-9 แสดงดัชนีราคาผู้บริโภคจังหวัดชัยนาท เดือนมิถุนายน 2562

หมวด	สัดส่วน น้ำหนักปี ฐาน	ดัชนี					อัตราการเปลี่ยนแปลง		
		มิ.ย.- 62	พ.ค.- 62	เม.ย.- 62	มิ.ย.- 61	ม.ค.- มิ.ย.62	มิ.ย.62/ พ.ค.62	มิ.ย. 62/ มิ.ย.61	ม.ค.-มิ.ย.62/ ม.ค.-มิ.ย.61
รวมทุกรายการ	100.00	102.8	102.9	102.3	102.0	100.4	-0.1	0.8	0.1
หมวดอาหารและเครื่องดื่ม	38.71	106.4	105.3	103.8	103.3	103.9	1.0	3.0	0.4
ข้าว แป้งและผลิตภัณฑ์จากแป้ง	4.07	96.3	96.3	96.3	96.3	96.3	0.8	0.0	0.1
เนื้อสัตว์ เป็ดไก่ และสัตว์น้ำ	9.94	109.4	108.5	108.5	109.0	108.7	10.7	0.4	-0.2
ไข่และผลิตภัณฑ์นม	2.59	110.6	99.9	96.7	100.9	101.4	1.1	9.6	0.5
ผักและผลไม้	5.31	119.8	118.5	109.1	103.0	107.7	0.0	16.3	3.2
เครื่องประกอบอาหาร	2.72	100.8	100.8	100.8	101.6	100.6	0.0	-0.8	-1.3
เครื่องดื่มไม่มีแอลกอฮอล์	2.16	103.9	103.9	103.9	103.3	103.5	0.0	0.6	0.6
อาหารบริโภคในบ้าน	6.24	103.6	103.6	103.6	103.5	103.6	0.0	0.1	0.1
อาหารบริโภคนอกบ้าน	5.69	102.0	102.0	102.0	102.0	102.0	0.0	0.0	0.2
หมวดอื่น ๆ ไม่ใช่อาหารและเครื่องดื่ม	61.29	100.1	100.9	100.9	100.7	97.8	-0.8	0.6	-0.1
หมวดเครื่องนุ่งห่มและรองเท้า	2.44	98.8	98.8	98.8	98.8	98.8	0.0	0.0	-0.1
หมวดเคหสถาน	19.75	98.6	98.6	98.6	98.4	99.1	0.0	0.2	-0.6
หมวดการตรวจรักษาและบริการส่วนบุคคล	4.81	102.7	102.7	102.7	101.0	102.7	0.0	1.7	1.8
หมวดพาหนะ การขนส่ง และการสื่อสาร	29.31	100.1	101.8	101.8	101.5	94.9	-1.7	-1.6	-0.3
หมวดการบันเทิงการอ่านและการศึกษา	2.62	93.6	93.6	93.6	93.3	93.6	0.0	0.3	0.5
หมวดยาสูบและเครื่องดื่มมีแอลกอฮอล์	2.35	117.4	117.4	117.4	117.6	117.4	0.0	-0.2	-0.2
ดัชนีราคาผู้บริโภคพื้นฐาน	64.78	100.8	100.8	100.8	100.6	98.3	0.0	0.2	0.0
กลุ่มอาหารสดและพลังงาน	35.22	106.8	107.0	105.4	104.6	104.5	-0.2	2.1	0.4
- อาหารสด	21.91	109.0	107.0	104.3	103.5	104.6	1.9	5.3	0.8
- พลังงาน	13.31	100.1	104.0	104.0	103.3	101.4	-3.8	-3.1	-0.2

ที่มา : สำนักดัชนีเศรษฐกิจการค้า สำนักงานปลัดกระทรวงพาณิชย์ กระทรวงพาณิชย์ โดย สำนักงานพาณิชย์จังหวัดชัยนาท

การจดทะเบียนโรงงานอุตสาหกรรมจังหวัดชัยนาท

ความเคลื่อนไหวการลงทุนอุตสาหกรรม ในพื้นที่จังหวัดชัยนาทมีโรงงานที่ได้รับอนุญาตให้ประกอบกิจการ (สะสม) ณ วันที่ 30 มิถุนายน พ.ศ. 2562 จำนวนทั้งสิ้น 418 โรงงาน เงินลงทุนรวม 11,553,380,000 บาท และมีจำนวนคนงาน 9,773 คน โดยจำแนกออกเป็นจำพวกโรงงานตามพระราชบัญญัติโรงงาน พ.ศ. 2535 ได้ดังนี้ (ตารางที่ 1-10)

ตารางที่ 1-10 แสดงความเคลื่อนไหวการลงทุนอุตสาหกรรม

จำพวกที่	จำนวนโรงงาน (โรง)	จำนวนเงินทุน (ล้านบาท)	จำนวนคนงาน (คน)
2	86	120.83	863
3	332	11,432.55	8,910
รวม	418	11,553.38	9,773

ที่มา : สำนักงานอุตสาหกรรมจังหวัดชัยนาท (ณ วันที่ 30 มิถุนายน 2562)

ความเคลื่อนไหวการลงทุนอุตสาหกรรมที่สำคัญของจังหวัดในเดือนนี้ ประกอบด้วย

1. สาขาอุตสาหกรรมที่มีการลงทุนมากที่สุด 3 อันดับแรกของจังหวัด ได้แก่

1.1 อุตสาหกรรมจากพืช ประกอบด้วยการผลิต สีส้ม กล้วย และลำไยหรือผลไม้จากพืชในไซโล โกดังหรือคลังสินค้า เป็นหลัก รองลงมาได้แก่ การทำมันเส้น และการร่อน ล้าง คัด หรือแยกขนาด หรือคุณภาพของผลิตภัณฑ์เกษตรกรรม ตามลำดับ ปัจจุบันมีจำนวนโรงงานทั้งสิ้น 161 โรงงาน เงินลงทุน 3,720.55 ล้านบาท คนงาน 1,452 คน

1.2 อุตสาหกรรมเครื่องดื่ม ประกอบด้วยการผลิต ทำหรือปรุงแต่งสุรากลั่นทุกชนิด เช่น สุราขาว สุราพิเศษ สุราผสม สุราผสมพิเศษ สุราปรุงพิเศษ เป็นหลัก รองลงมาได้แก่ ผลิตสุรากลั่นชนิดสุราสามทับ (เอทิลแอลกอฮอล์) เพื่อการส่งออก และผลิตและจำหน่ายน้ำดื่ม ตามลำดับ ปัจจุบันมีจำนวนโรงงานทั้งสิ้น 3 โรงงาน เงินลงทุน 1,642.00 ล้านบาท คนงาน 349 คน

1.3 อุตสาหกรรมเคมี ประกอบด้วยการผลิต ผลิตไนโตรเซลลูโลสสำหรับอุตสาหกรรม เป็นหลัก รองลงมาได้แก่ การทำวัสดุปลูกพืช และการทำปุ๋ยอินทรีย์-เคมี ตามลำดับ ปัจจุบัน มีจำนวนโรงงานทั้งสิ้น 9 โรงงาน เงินลงทุน 2,023.90 ล้านบาท คนงาน 226 คน

2. ภาพการณ์ลงทุนด้านอุตสาหกรรมในจังหวัด ณ สิ้นเดือนมิถุนายน 2562

ผลจากการพิจารณาข้อมูลการลงทุนอุตสาหกรรมในเดือนนี้ เปรียบเทียบกับช่วงระยะเวลาเดียวกันในปีก่อน พบว่า โรงงานที่ได้รับอนุญาตในเดือนนี้น้อยลง เมื่อเทียบกับปีที่ผ่านมาในช่วงเดียวกัน

บทที่ 2

ดัชนีชี้วัดภาวะแรงงานจังหวัดชัยนาท

ดัชนีชี้วัดภาวะแรงงานจังหวัด

ภาวะด้านแรงงานมีการเคลื่อนไหวเปลี่ยนแปลงตลอดเวลา สืบเนื่องจากปัจจัยทางเศรษฐกิจ สังคม และการเมือง เช่น สถานการณ์ทางการเมืองสับสนไร้ทิศทางที่ชัดเจน จะส่งผลถึงความเชื่อมั่นของ นักธุรกิจ นักลงทุนทั้งในและต่างประเทศ เกิดการชะลอการลงทุน ชะลอการขยายกิจการ รวมถึงชะลอการจ้างงาน ในขณะที่การผลิตคนเพื่อเข้าสู่ตลาดแรงงานของภาคการศึกษายังคงมีอย่างต่อเนื่อง มีอาจชะลอตาม ภาวะการณ์ด้านเศรษฐกิจ จึงส่งผลต่อการว่างงาน การทำงานต่ำระดับ นอกจากนี้การเปลี่ยนแปลงทางเทคโนโลยีการผลิต ต้นทุนการผลิต ฤดูกาล ทักษะคติทั้งของฝ่ายนายจ้างและผู้ใช้แรงงาน เหล่านี้ล้วนเป็นปัจจัย ที่นำไปสู่การเปลี่ยนแปลงของภาวะด้านแรงงาน ไม่ว่าจะเป็นรูปแบบการจ้างงาน การเคลื่อนย้ายแรงงานฝีมือ แรงงาน มาตรฐานแรงงาน ฯลฯ ดังนั้น การจะทราบความเคลื่อนไหวหรือการเปลี่ยนแปลงของภาวะแรงงาน จึงต้องมีการพิจารณาศึกษาเพื่อกำหนดตัวชี้วัด พร้อมทั้งติดตามการเปลี่ยนแปลง เพื่อศึกษาวิเคราะห์ถึงสาเหตุ ของปัญหา รวมถึงการคาดการณ์อนาคต อันจะเอื้อประโยชน์ต่อการตัดสินใจในการกำหนดแผนงานที่จะต้องทำ ให้สนองตอบต่อความต้องการของทุกกลุ่มทั้งนายจ้าง ผู้ใช้แรงงานรวมทั้งองค์กรต่าง ๆ ทั้งภาครัฐและเอกชน สถานการณ์แรงงานจังหวัดชัยนาท ไตรมาสที่ 2 ปี 2562 ฉบับนี้จะขอเสนอตัวชี้วัดภาวะแรงงานดังนี้

1. อัตราการมีส่วนร่วมในกำลังแรงงาน

อัตราการมีส่วนร่วมในกำลังแรงงานเป็นตัวชี้วัดที่แสดงให้เห็นถึงสภาพกำลังแรงงานในตลาดแรงงานของจังหวัดชัยนาท เมื่อเทียบกับประชากรวัยแรงงานทั้งหมด โดยคำนวณจากกำลังแรงงานในจังหวัดชัยนาทเทียบกับประชากรที่มีอายุ 15 ปีขึ้นไปในจังหวัดชัยนาท จะพบว่าในไตรมาสที่ 2 ปี 2562 อัตราการมีส่วนร่วมในกำลังแรงงานมีอัตราร้อยละ 65.19 เพิ่มขึ้นจากไตรมาสที่ 1 ปี 2562 ที่มีอัตรา 64.80 และลดลงเมื่อเทียบกับไตรมาสเดียวกันของปีก่อนที่มีอัตราร้อยละ 66.54 (แผนภูมิ 2-1)

แผนภูมิ 2-1 แสดงอัตราการมีส่วนร่วมในกำลังแรงงานจังหวัดชัยนาท

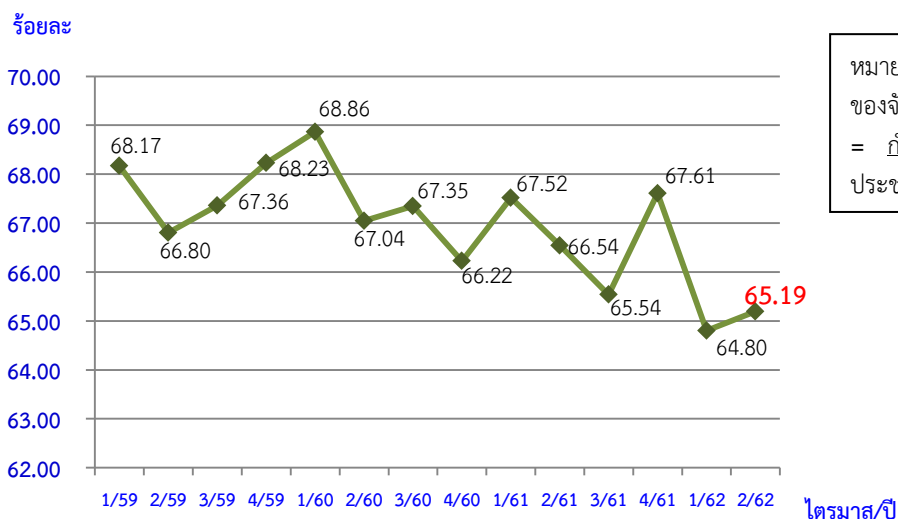

ที่มา : สำนักงานสถิติจังหวัดชัยนาท

2. อัตราการจ้างงาน

อัตราการจ้างงานเป็นตัวชี้วัดที่แสดงให้เห็นว่าสภาพการณ์มีงานทำในตลาดแรงงานของจังหวัด ชัยนาท ว่ามีสัดส่วนมากน้อยเพียงใด ในไตรมาสที่ 2 ปี 2562 พบว่า อัตราการจ้างแรงงานในจังหวัดอยู่ที่ร้อยละ 64.37 เพิ่มขึ้นจากไตรมาสที่ 1 ปี 2562 ที่มีอัตรา 64.00 และลดลงจากไตรมาสเดียวกันของปีก่อนที่มีอัตรา ร้อยละ 65.89 สำหรับอัตราการจ้างงานในภาคเกษตรกรรมของจังหวัดชัยนาท มีอัตราร้อยละ 39.80 เมื่อเปรียบเทียบกับไตรมาสที่ผ่านมาพบว่า มีสัดส่วนที่เพิ่มขึ้นจากไตรมาสที่ 1 ปี 2562 ที่มีอัตราร้อยละ 36.46 เนื่องจากไตรมาสที่ 2 ปี 2562 มีจำนวนผู้ทำงานเพิ่มขึ้น และมีจำนวนผู้ว่างงานลดลง และเมื่อเปรียบเทียบกับ ไตรมาสเดียวกันของปีก่อนพบว่า มีอัตราการจ้างงานในภาคเกษตรกรรมลดลงเช่นกัน ส่วนการจ้างงานแรงงาน นอกภาคเกษตร ในไตรมาสนี้พบว่า มีอัตราร้อยละ 60.20 ลดลงจากไตรมาสก่อนที่มีอัตราร้อยละ 63.54 ซึ่ง เมื่อเทียบกับไตรมาสเดียวกันของปีก่อน พบว่า การจ้างงานนอกภาคเกษตรมีแนวโน้มเพิ่มขึ้น (แผนภูมิ 2-2)

แผนภูมิ 2-2 แสดงอัตราการมีงานทำใน/นอกภาคเกษตรจังหวัดชัยนาท

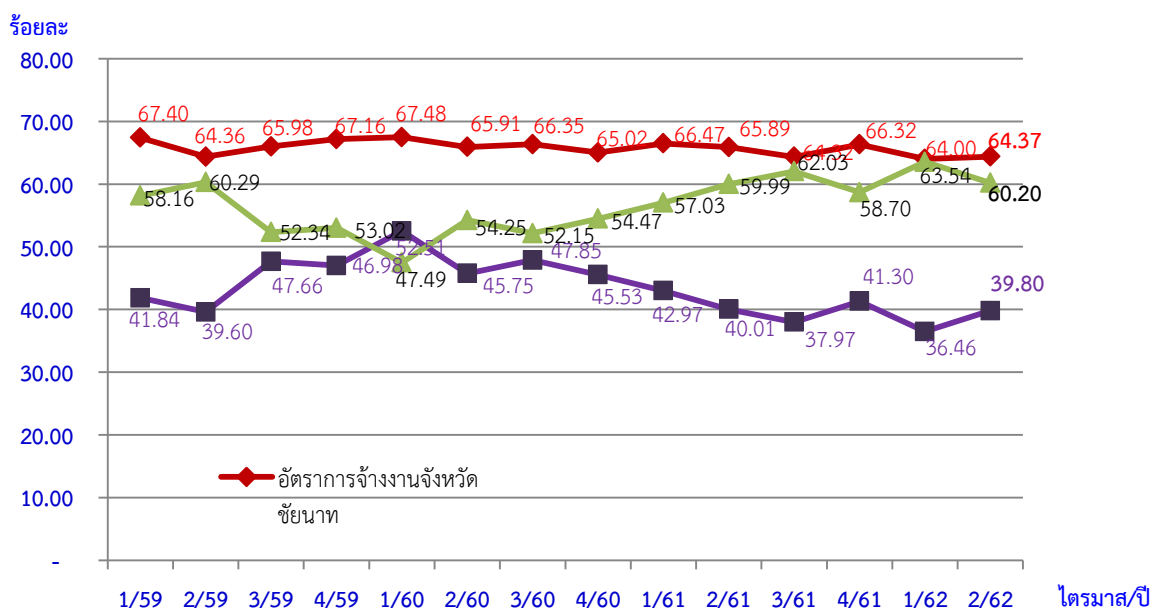

ที่มา : สำนักงานสถิติจังหวัดชัยนาท

หมายเหตุ : 1) อัตราการจ้างงานของจังหวัด = $\frac{\text{ผู้ทำงาน} \times 100}{\text{ประชากรที่มีอายุ 15 ปีขึ้นไป}}$

ประชากรที่มีอายุ 15 ปีขึ้นไป

2) อัตราการจ้างงานในภาคเกษตรของจังหวัด = $\frac{\text{ผู้ทำงานในภาคเกษตรของจังหวัด} \times 100}{\text{ผู้มีงานทำในจังหวัด}}$

3) อัตราการจ้างงานนอกภาคเกษตรของจังหวัด = $\frac{\text{ผู้ทำงานนอกภาคเกษตรของจังหวัด} \times 100}{\text{ผู้มีงานทำในจังหวัด}}$

เมื่อพิจารณาอัตราการมีงานทำเฉพาะในส่วนภาคอุตสาหกรรม โดยคำนวณจากจำนวนผู้ มีงานทำในภาคอุตสาหกรรมเปรียบเทียบกับจำนวนผู้มีงานทำทั้งหมดจะพบว่า ในไตรมาสนี้มีอัตราการจ้างงาน ในภาคอุตสาหกรรมมีอัตราร้อยละ 22.62 ลดลงจากไตรมาสที่ 1 ปี 2562 ที่มีอัตราร้อยละ 23.59

เนื่องมาจากจำนวนผู้มีงานทำเพิ่มขึ้น ซึ่งเป็นผู้มีงานทำในภาคเกษตรที่เพิ่มขึ้น และมีอัตราเพิ่มขึ้นเมื่อเทียบกับ ไตรมาสเดียวกันของปีก่อนที่มีอัตราร้อยละ 21.51 ปรากฏรายละเอียดตาม (แผนภูมิ 2-3)

แผนภูมิ 2-3 แสดงอัตราการมีงานทำในอุตสาหกรรมของจังหวัดชัยนาท

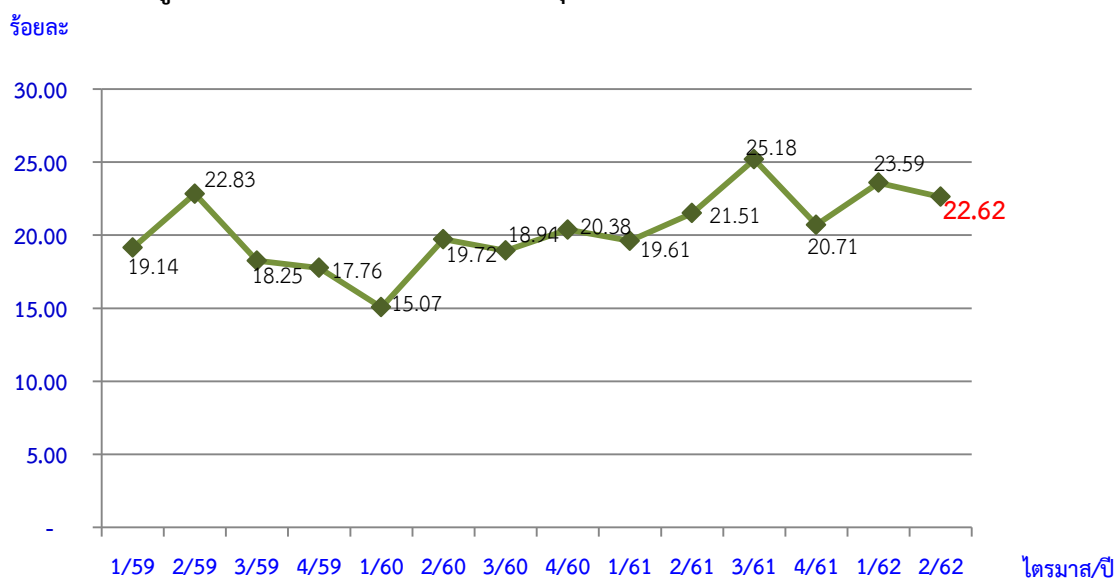

ที่มา : สำนักงานสถิติจังหวัดชัยนาท

หมายเหตุ : อัตราการมีงานทำในอุตสาหกรรมของจังหวัด = $\frac{\text{ผู้มีงานทำในภาคอุตสาหกรรมของจังหวัด}}{\text{ผู้มีงานทำในจังหวัด}} \times 100$

1. ประมวลข้อมูลโดยสำนักงานแรงงานจังหวัดชัยนาท
2. ภาคอุตสาหกรรมจัดทำสำนักงานสถิติแห่งชาติ ประกอบด้วย 1)การทำเหมืองแร่ 2)การผลิต 3)ไฟฟ้า ก๊าซ ไอน้ำและระบบปรับอากาศ 4)การจัดหาน้ำ การจัดการและการบำบัดน้ำเสีย ของเสียและสิ่งปฏิกูล 5)ก่อสร้าง

โดยสรุปในภาพรวมจะพบว่าอัตราการมีงานทำหรือการมีส่วนร่วมในกำลังแรงงานของจังหวัดชัยนาท จะมีลักษณะการเคลื่อนย้ายแรงงานแบบเป็นวัฏจักรหรือวงจร ทั้งนี้เพราะพื้นที่จังหวัดชัยนาทเป็นเขตเกษตรกรรม ประชาชนผู้เป็นกำลังแรงงานของจังหวัดชัยนาทจะอาศัยอยู่ในภาคส่วนของเกษตรกรรมเพื่อช่วยครัวเรือนในการทำเกษตรกรรมเป็นส่วนใหญ่ เมื่อหมดฤดูเพาะปลูก/ฤดูเก็บเกี่ยวผลผลิตก็จะทำการเคลื่อนย้ายไปหางานทำในภาคอุตสาหกรรมในจังหวัดอื่นๆ และจะกลับมาอีกครั้งในฤดูเพาะปลูกวนเวียนในลักษณะเช่นนี้เป็นอย่างเป็นวัฏจักรทุกปี จึงอาจส่งผลกระทบต่อการขาดแคลนแรงงานในบางฤดูกาล

3. อัตราการว่างงาน

การศึกษาอัตราการว่างงานในปีที่ผ่านมาจะพบว่า อัตราการว่างงานของจังหวัดชัยนาท แต่ละไตรมาสจะปรับตัวสูงขึ้นและลดลงตามปัจจัยในเรื่องฤดูกาล เนื่องจากจังหวัดชัยนาท เป็นพื้นที่เกษตรกรรม สามารถทำการเกษตรได้ตลอดฤดูกาล ในไตรมาสที่ 2 ปี 2562 มีอัตราร้อยละ 1.20 มีอัตราลดลงเมื่อเปรียบเทียบกับไตรมาสที่ 1 ปี 2562 ที่มีอัตราร้อยละ 1.23 แต่มีอัตราเพิ่มขึ้นจากไตรมาสเดียวกันของปีก่อน ที่มีอัตราร้อยละ 0.98 (แผนภูมิ 2-4)

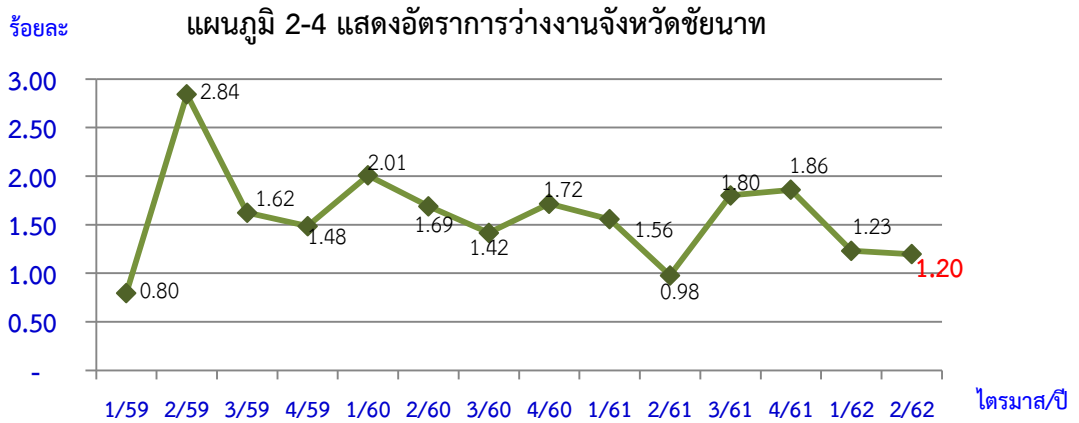

ที่มา : สำนักงานสถิติจังหวัดชัยนาท

หมายเหตุ : อัตราการว่างงานของจังหวัดชัยนาท = $\frac{\text{ผู้ว่างงานในจังหวัด} \times 100}{\text{กำลังแรงงานของจังหวัด}}$

4. อัตราการเปลี่ยนแปลงของจำนวนผู้ประกันตนในระบบประกันสังคม (มาตรา 33) ผู้ประกันตนที่ขอรับประโยชน์ทดแทนกรณีว่างงาน และผู้ประกันตนที่ขึ้นทะเบียนขอรับประโยชน์ทดแทนกรณีเลิกจ้าง

จำนวนผู้ประกันตนมาตรา 33 ของสำนักงานประกันสังคม ไตรมาสที่ 2 ปี 2562 มีจำนวน 18,587 คน อัตราการเปลี่ยนแปลงของจำนวนผู้ประกันตน (มาตรา 33) (YoY) มีอัตราร้อยละ -0.77 ลดลงจากไตรมาสก่อนที่มีอัตราร้อยละ 6.35 ส่วนจำนวนผู้ประกันตนที่ขอรับประโยชน์ทดแทนกรณีว่างงาน 1,937 คน (ข้อมูลจากสำนักงานประกันสังคมจังหวัดชัยนาท) มีอัตราการเปลี่ยนแปลงของผู้ประกันตนที่ขอรับประโยชน์ทดแทนกรณีว่างงาน (YoY) ลดลงอยู่ที่อัตราร้อยละ 2.43 เมื่อเทียบกับไตรมาสก่อนที่มีอัตราร้อยละ -2.17 สำหรับจำนวนผู้ประกันตนที่ขึ้นทะเบียนขอรับประโยชน์ทดแทนกรณีเลิกจ้าง (ข้อมูลจากสำนักงานประกันสังคมชัยนาท) ในไตรมาสนี้มีผู้ประกันตนที่ขึ้นทะเบียนขอรับประโยชน์ทดแทนกรณีเลิกจ้างในระบบประกันสังคมตามมาตรา 33 มีอัตราร้อยละ 0.00 มีอัตราการลดลงจากไตรมาสก่อนที่มีผู้ประกันตนที่ขึ้นทะเบียนขอรับประโยชน์ทดแทนกรณีเลิกจ้างในระบบประกันสังคมมาตรา 33 ร้อยละ 0.02 (แผนภูมิ 2-5)

แผนภูมิ 2-5 แสดงอัตราการเปลี่ยนแปลงของจำนวนผู้ประกันตนในระบบประกันสังคม (มาตรา 33) ผู้ประกันตนที่ขึ้นทะเบียนขอรับประโยชน์ทดแทนกรณีว่างงาน และกรณีเลิกจ้าง จังหวัดชัยนาท

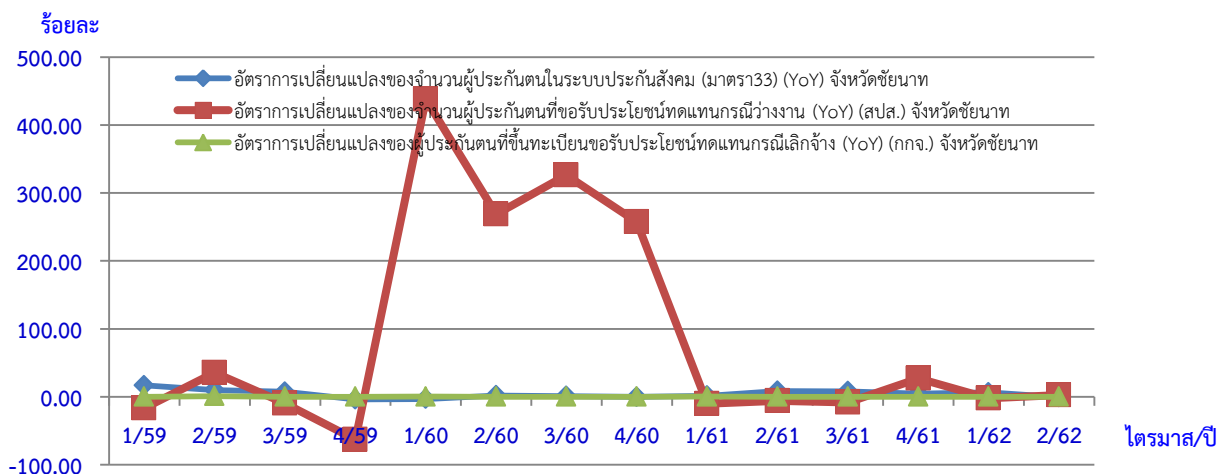

ที่มา : สำนักงานประกันสังคมจังหวัดชัยนาท หมายเหตุ : ประมวลผลข้อมูลโดยสำนักงานแรงงานจังหวัดชัยนาท

5. อัตราการบรรจุงาน

อัตราการบรรจุงานในแต่ละไตรมาสเป็นตัวชี้วัดที่แสดงให้เห็นถึงการเคลื่อนไหวของภาวะการณืด้านแรงงาน ซึ่งสามารถศึกษา วิเคราะห์กับจำนวนตำแหน่งงานว่าง และจำนวนผู้สมัครงาน โดยเมื่อวิเคราะห์จำนวนการบรรจุงานที่สำนักงานจัดหางานจังหวัดชัยนาท ดำเนินการเปรียบเทียบกับจำนวนตำแหน่งงานว่างที่แจ้งผ่านสำนักงานจัดหางานจังหวัดชัยนาท จะพบว่า อัตราการบรรจุงานต่อตำแหน่งงานว่าง ไตรมาสที่ 2 ปี 2562 อยู่ที่อัตราร้อยละ 24.71 ซึ่งมีอัตราเพิ่มขึ้นจากไตรมาสที่ 1 ปี 2562 ที่มีอัตราร้อยละ 20.30 และเมื่อเปรียบเทียบกับไตรมาสเดียวกันของปีก่อนพบว่าอัตราลดลง ซึ่งมีอัตราร้อยละ 83.33 สำหรับอัตราการบรรจุงานต่อผู้สมัครงาน พบว่าไตรมาสที่ 2 ปี 2562 มีอัตราร้อยละ 130.00 มีอัตราเพิ่มขึ้นจากไตรมาสที่แล้วที่มีอัตราร้อยละ 110.10 และเมื่อเทียบกับไตรมาสเดียวกันของปีก่อนพบว่าเพิ่มขึ้นที่มีอัตราร้อยละ 120.00 แสดงให้เห็นว่าในไตรมาสนี้มียอดผู้ได้รับการบรรจุงาน ผู้สมัครงาน และตำแหน่งงานว่างมากกว่าไตรมาสที่ผ่านมา (แผนภูมิ 2-6)

แผนภูมิ 2-6 แสดงอัตราการบรรจุงานต่อผู้สมัครงาน/ตำแหน่งงานว่างในจังหวัดชัยนาท

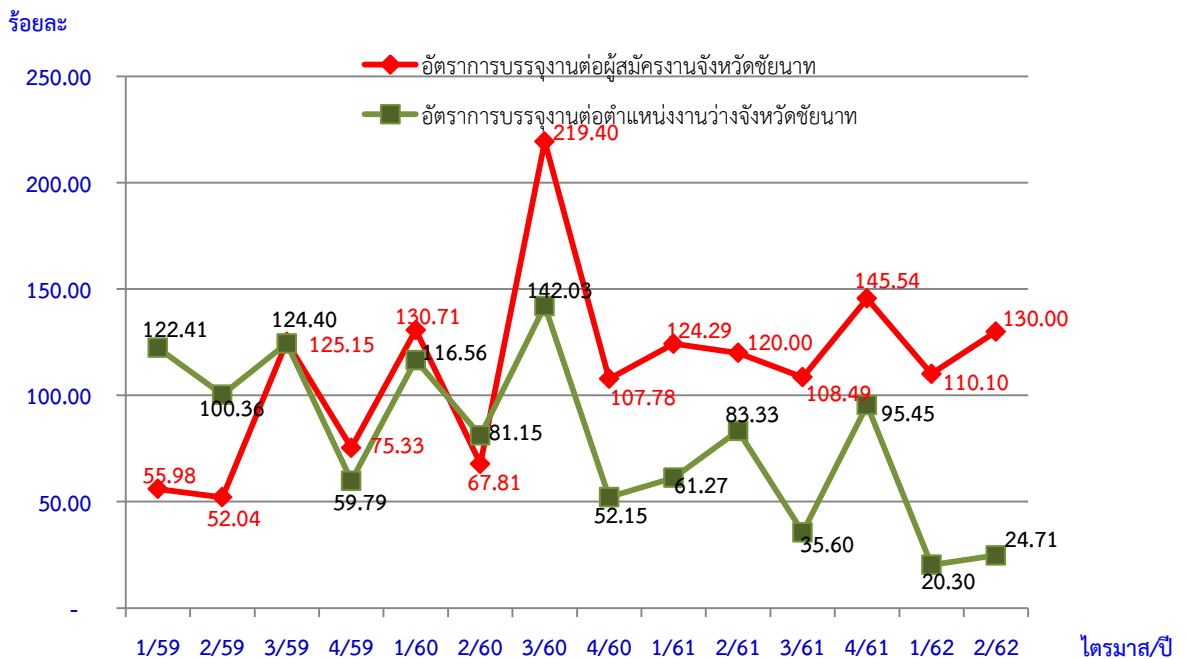

ที่มา : สำนักงานจัดหางานจังหวัดชัยนาท

หมายเหตุ :

- 1) อัตราการบรรจุงานต่อผู้สมัครงานจังหวัด = $\frac{\text{ผู้ได้รับการบรรจุงานในจังหวัด} \times 100}{\text{ผู้สมัครงานในจังหวัด}}$
- 2) อัตราการบรรจุงานต่อตำแหน่งงานว่างจังหวัด = $\frac{\text{ผู้ได้รับการบรรจุงานในจังหวัด} \times 100}{\text{ตำแหน่งงานว่างในจังหวัด}}$

6. อัตราการจ้างแรงงานต่างด้าว

อัตราการจ้างแรงงานต่างด้าวต่อจำนวนผู้มีงานทำทั้งหมด ไตรมาสที่ 2 ปี 2562 คิดเป็นร้อยละ 1.08 หมายถึง ผู้มีงานทำทุก ๆ 100 คน จะมีการจ้างแรงงานต่างด้าวประมาณ 1 คน ลดลงจากไตรมาสก่อนที่มีอัตราร้อยละ 1.09 ส่วนอัตราการจ้างแรงงานต่างด้าว 3 สัญชาติ (เมียนมา ลาว กัมพูชา) ต่อจำนวนผู้มีงานทำทั้งหมดอยู่ที่ร้อยละ 1.04 หมายถึงผู้ มี งานทำทุก ๆ 100 คน จะเป็นการจ้างแรงงานต่างด้าวสัญชาติเมียนมา ลาว กัมพูชา 1 คน ซึ่งไม่มีอัตราการเปลี่ยนแปลงจากไตรมาสที่ผ่านมาที่มีอัตราร้อยละ 1.04 (แผนภูมิ 2-7)

แผนภูมิ 2-7 แสดงอัตราการจ้างแรงงานต่างด้าวในจังหวัดชัยนาท

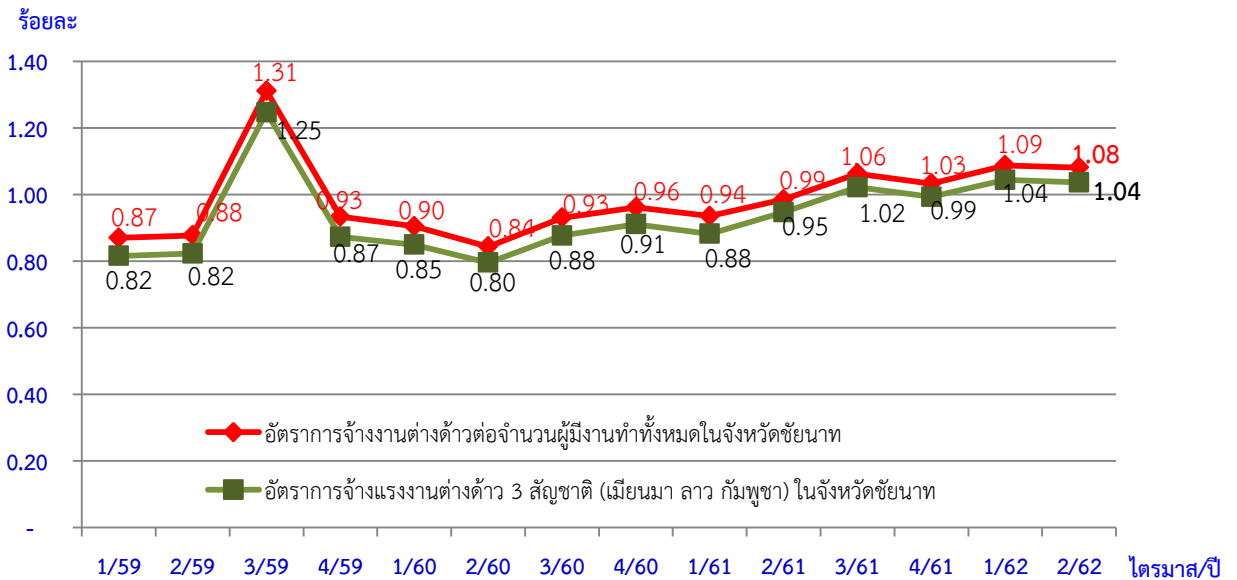

ที่มา : สำนักงานจัดหางานจังหวัดชัยนาท

7. อัตราการปฏิบัติไม่ถูกต้องตามกฎหมายคุ้มครองแรงงานและกฎหมายความปลอดภัยในการทำงานของสถานประกอบการ

อัตราการปฏิบัติไม่ถูกต้องตามกฎหมายคุ้มครองแรงงานของสถานประกอบการ เป็นตัวบ่งบอกตัวหนึ่ง que แสดงให้เห็นถึงภาวะการณด้านแรงงาน หากนายจ้างไม่ปฏิบัติตามกฎหมายสูงย้อมส่งผลกระทบต่อความเป็นอยู่ของลูกจ้าง และส่งผลถึงคุณภาพชีวิตของผู้ใช้แรงงานตามมา ซึ่งพบว่า อัตราการปฏิบัติไม่ถูกต้องตามกฎหมายคุ้มครองแรงงานของสถานประกอบการในจังหวัดต่อจำนวนสถานประกอบการที่ผ่านการตรวจ จำนวน 42 แห่ง ในไตรมาสที่ 2 ปี 2562 พบว่า มีสถานประกอบการที่ปฏิบัติไม่ถูกต้องตามกฎหมายคุ้มครองแรงงาน ร้อยละ 16.67 มีอัตราเพิ่มขึ้นเมื่อเทียบกับไตรมาสที่ 1 ปี 2562 ที่มีอัตราการปฏิบัติไม่ถูกต้องตามกฎหมายคุ้มครองแรงงาน ร้อยละ 1.54 และเมื่อเทียบกับไตรมาสเดียวกันของปีก่อนมีอัตราการลดลงซึ่งมีอัตราร้อยละ 33.33

ส่วนการปฏิบัติไม่ถูกต้องตามกฎหมายความปลอดภัยในการทำงานในไตรมาสนี้มีสถานประกอบการที่ทำการตรวจทั้งสิ้น 19 แห่ง พบว่า มีสถานประกอบการที่ปฏิบัติไม่ถูกต้องตามกฎหมายความปลอดภัยในการทำงาน ร้อยละ 21.05 ไม่มีอัตราการเปลี่ยนแปลงเนื่องจากไตรมาสที่แล้วที่มีสถานประกอบการ

ที่ปฏิบัติไม่ถูกต้องตามกฎหมายความปลอดภัยในการทำงาน ร้อยละ 21.05 เท่ากัน และเมื่อเทียบกับไตรมาสเดียวกันของปีก่อนพบว่า มีอัตราการเพิ่มขึ้นซึ่งมีอัตราร้อยละ 0.00 (แผนภูมิ 2-8)

แผนภูมิ 2-8 แสดงอัตราการปฏิบัติไม่ถูกต้องตามกฎหมายคุ้มครองแรงงาน และกฎหมายความปลอดภัยในการทำงานของสถานประกอบการจังหวัดชัยนาท

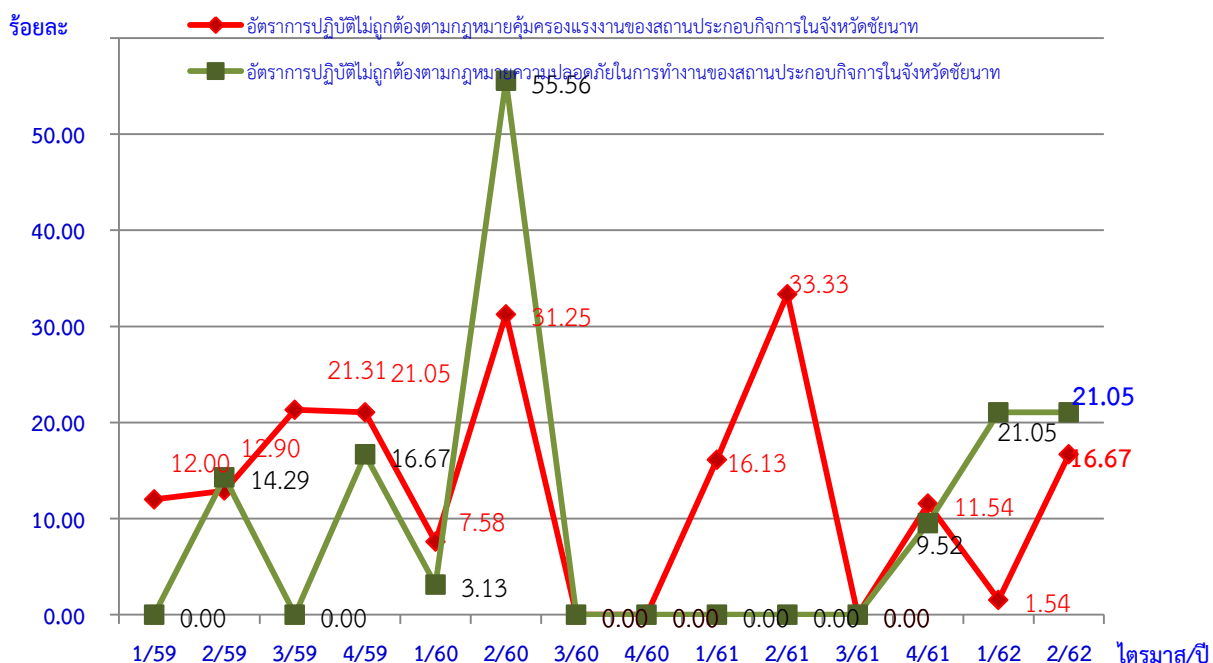

ที่มา : สำนักงานสวัสดิการและคุ้มครองแรงงานจังหวัดชัยนาท

หมายเหตุ :

- 1) อัตราการปฏิบัติไม่ถูกต้องตามกฎหมายคุ้มครองแรงงานของสถานประกอบการจังหวัด

$$= \frac{\text{จำนวนสถานประกอบการที่ปฏิบัติไม่ถูกต้องตามกฎหมายคุ้มครองแรงงานในจังหวัด}}{\text{จำนวนสถานประกอบการที่ผ่านการตรวจตามกฎหมายคุ้มครองแรงงานในจังหวัด}} \times 100$$
- 2) อัตราการปฏิบัติไม่ถูกต้องตามกฎหมายความปลอดภัยในการทำงานของสถานประกอบการในจังหวัด

$$= \frac{\text{จำนวนสถานประกอบการที่ทำผิดกฎหมายความปลอดภัยในการทำงานในจังหวัด}}{\text{จำนวนสถานประกอบการที่ผ่านการตรวจตามกฎหมายความปลอดภัยในจังหวัด}} \times 100$$

8. อัตราการเกิดข้อพิพาทแรงงาน/ข้อขัดแย้งในสถานประกอบการ

การเกิดข้อพิพาทแรงงานและข้อขัดแย้งในสถานประกอบการ เป็นตัวชี้วัดที่แสดงถึงความสัมพันธ์ระหว่างนายจ้างและลูกจ้าง การเปลี่ยนแปลงของอัตราการเกิดข้อพิพาทแรงงานจะแสดงให้เห็นถึงทิศทางความสัมพันธ์ระหว่างนายจ้างและลูกจ้างว่ามีทิศทางหรือแนวโน้มไปในทางใด การเกิดข้อพิพาทแรงงานนั้นมีผล มาจากที่ลูกจ้างได้แจ้งข้อเรียกร้องต่อนายจ้าง และหากไม่สามารถยุติ หรือตกลงกันได้ก็จะเกิดเป็นข้อพิพาทแรงงานขึ้น ซึ่งในไตรมาสนี้จังหวัดชัยนาทไม่มีข้อพิพาทเกิดขึ้นแต่อย่างใด

9. อัตราแรงงานที่เป็นผู้ประกันตน

อัตราแรงงานที่เป็นผู้ประกันตน คิดจากจำนวนผู้ประกันตนของกองทุนประกันสังคมตามมาตรา 33,39 และ 40 ต่อจำนวนผู้มีงานทำของสำนักงานสถิติแห่งชาติ เป็นอัตราที่แสดงให้เห็นว่า แรงงานไทยมีหลักประกันการทำงานที่มีความมั่นคง โดยในไตรมาสที่ 2 ปี 2562 มีอัตราร้อยละ 24.65 เพิ่มขึ้นจากไตรมาสที่ 1 ปี 2562 ที่มีอัตราร้อยละ 24.30 และเพิ่มขึ้นจากไตรมาสเดียวกันของปีก่อน ที่มีอัตราร้อยละ 22.42 ทั้งนี้ สำนักงานประกันสังคมจังหวัดชัยนาทได้ขยายความคุ้มครองไปสู่กลุ่มผู้ใช้แรงงานนอกระบบ (ตามโครงการเพิ่มศักยภาพผู้มีรายได้น้อยที่ลงทะเบียนสวัสดิการแห่งรัฐ เพื่อสร้างงาน สร้างอาชีพ เพิ่มรายได้ และความมั่นคงในชีวิต) เพื่อผู้ใช้แรงงานนอกระบบจะได้มีสวัสดิการเพิ่มขึ้นนำไปสู่การมีหลักประกันความมั่นคงในชีวิตเพิ่มมากขึ้น จึงส่งผลให้อัตราแรงงานที่เป็นผู้ประกันตนมีแนวโน้มเพิ่มขึ้น (แผนภูมิ 2-9)

แผนภูมิ 2-9 แสดงอัตราแรงงานที่เป็นผู้ประกันตนจังหวัดชัยนาท

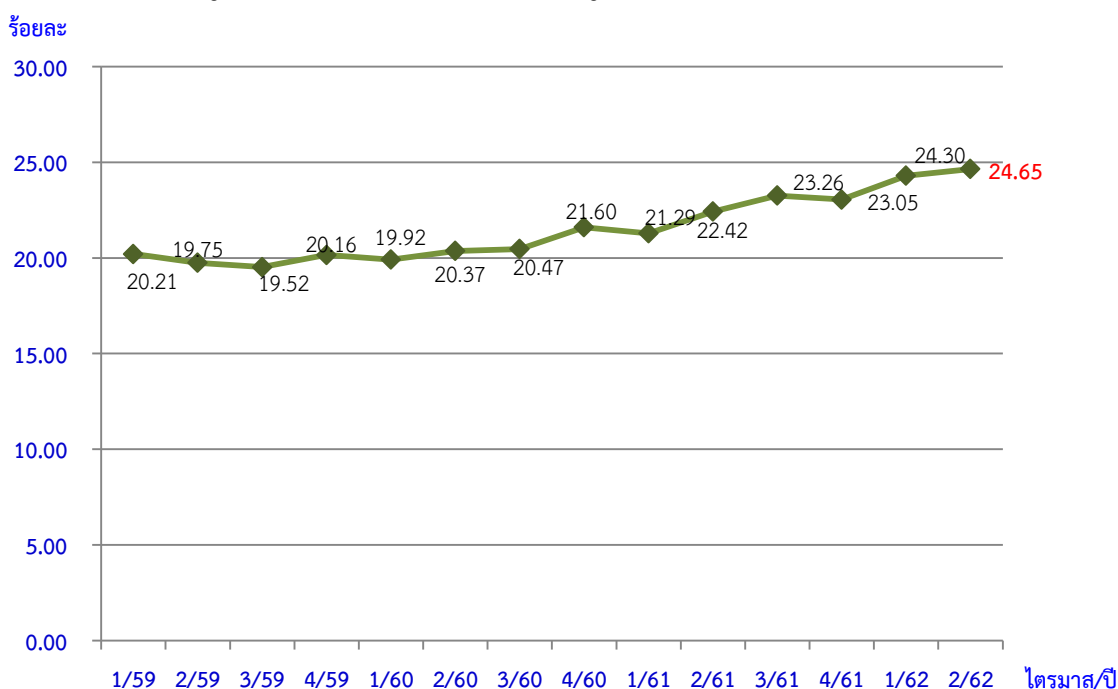

ที่มา : สำนักงานประกันสังคมจังหวัดชัยนาท

หมายเหตุ : ประมวลข้อมูลโดยสำนักงานแรงงานจังหวัดชัยนาท (รายละเอียดตามตารางภาคผนวก 1)

บทที่ 3

สถานการณ์แรงงานจังหวัดชัยนาท

สถานการณ์ด้านแรงงานจังหวัดชัยนาท ไตรมาสที่ 2 ปี 2562 (ข้อมูลการสำรวจ ณ เมษายน - มิถุนายน 2562) ขอนำเสนอข้อมูลในประเด็นต่างๆ ตามลำดับ คือ

- 1) กำลังแรงงาน การมีงานทำ การว่างงาน
- 2) แรงงานนอกระบบ
- 3) การส่งเสริมการมีงานทำ
- 4) การพัฒนาศักยภาพแรงงาน
- 5) การคุ้มครองแรงงานและสวัสดิการ
- 6) การประกันสังคม

กำลังแรงงาน การมีงานทำ และการว่างงาน

1) กำลังแรงงาน

ผลการสำรวจภาวะการทำงานของประชากรในไตรมาสที่ 2 : เมษายน - มิถุนายน 2562 พบว่า จังหวัดชัยนาทมีประชากรทั้งสิ้น 328,263 คน จากสถิติประชากรจังหวัดชัยนาท (ที่ทำการปกครองจังหวัดชัยนาท) ข้อมูล ณ เดือนธันวาคม 2561 สำหรับจากการสำรวจภาวะการทำงานของประชากร พบว่าเป็นผู้มีอายุต่ำกว่า 15 ปี จำนวน 62,523 คน (ร้อยละ 19.05) และเป็นผู้มีอายุ 15 ปีขึ้นไป จำนวน 265,740 คน (ร้อยละ 80.95) ของประชากรทั้งหมด โดยเป็นผู้อยู่ในกำลังแรงงาน จำนวน 173,241 คน (ร้อยละ 65.19) แยกเป็นผู้มีงานทำ 171,058 คน (ร้อยละ 98.74) ผู้ว่างงาน 2,073 คน (ร้อยละ 1.20) ผู้รอฤดูกาล จำนวน 110 คน (ร้อยละ 0.06) และเป็นผู้ไม่อยู่ในกำลังแรงงาน มีจำนวน 92,499 คน (ร้อยละ 34.81) แยกเป็นทำงานบ้าน จำนวน 27,664 คน (ร้อยละ 29.91) เรียนหนังสือ จำนวน 15,932 คน (ร้อยละ 17.22) และอื่นๆ จำนวน 48,903 คน (ร้อยละ 52.87) ของผู้ไม่อยู่ในกำลังแรงงาน (ตารางที่ 3-1) (ตารางภาคผนวก 2) ตารางที่ 3-1 แสดงประชากรจังหวัดชัยนาท จำแนกตามเพศ และสถานภาพแรงงานไตรมาสที่ 2 ปี 2562

สถานภาพแรงงาน	รวม		ชาย		หญิง	
	จำนวน	ร้อยละ	จำนวน	ร้อยละ	จำนวน	ร้อยละ
ผู้มีอายุ 15 ปีขึ้นไป	265,740	100.00	125,241	100.00	140,499	100.00
1. ผู้อยู่ในกำลังแรงงาน	173,241	65.19	92,476	73.84	80,765	57.48
1.1 กำลังแรงงานปัจจุบัน	173,130	65.15	92,476	73.84	80,654	57.41
1.1.1 ผู้มีงานทำ	171,058	64.37	91,905	73.38	79,153	56.34
1.1.2 ผู้ว่างงาน	2,073	0.78	572	0.46	1,501	1.07
1.2 ผู้ที่รอฤดูกาล	110	0.04	0	0.00	110	0.08
2. ผู้ไม่อยู่ในกำลังแรงงาน	92,499	34.81	32,765	26.16	59,734	42.52
2.1 ทำงานบ้าน	27,664	10.41	1,390	1.11	26,274	18.70
2.2 เรียนหนังสือ	15,932	6.00	8,081	6.45	7,852	5.59
2.3 อื่นๆ	48,903	18.40	23,294	18.60	25,608	18.23

แผนภูมิ 3-1 แสดงโครงสร้างประชากรจังหวัดชัยนาท ไตรมาสที่ 2 ปี 2562

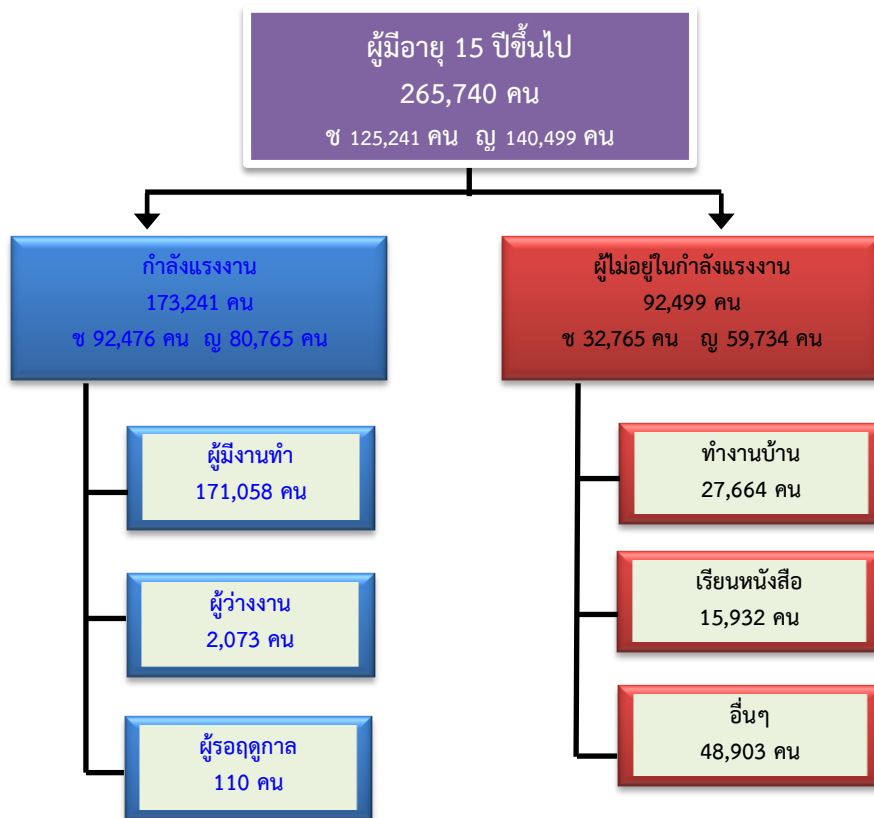

ที่มา : สำนักงานสถิติจังหวัดชัยนาท (ข้อมูล ณ เดือนเมษายน – มิถุนายน 2562)

2) จำนวนผู้มีงานทำ

ประชากรของจังหวัดชัยนาท มีผู้มีงานทำจำนวน 171,058 คน นั้น พบว่า เป็นเพศชายจำนวน 91,905 คน และหญิง 79,153 คน คิดเป็นร้อยละ 53.73 และ 46.27 ของจำนวนผู้มีงานทำตามลำดับ

สำหรับผู้มีงานทำไตรมาสที่ 2 ปี 2562 มีจำนวน 171,058 คน พบว่า ทำงานในภาคเกษตรกรรม จำนวน 67,954 คน (ร้อยละ 39.73) ของผู้มีงานทำ ซึ่งมีจำนวนมากกว่าไตรมาสที่ 1 ปี 2562 ที่มีผู้ทำงานในภาคเกษตรกรรม จำนวน 61,922 คน (ร้อยละ 36.46) ส่วนผู้ทำงานนอกภาคเกษตรกรรมมีจำนวน 103,104 คน (ร้อยละ 60.27) ของผู้มีงานทำ ลดลงจากไตรมาสที่แล้วที่มีผู้ทำงานนอกภาคเกษตรกรรมจำนวน 107,901 คน (ร้อยละ 63.54) โดยกลุ่มผู้ทำงานนอกภาคเกษตรจะทำงานในสาขาการขนส่ง การขายปลีก มากที่สุด เป็นจำนวน 23,660 คน (ร้อยละ 22.95) รองลงมาคือ การผลิต จำนวน 22,422 คน (ร้อยละ 21.75) การบริหารราชการและป้องกันประเทศ จำนวน 13,338 คน (ร้อยละ 12.95) การก่อสร้าง จำนวน 12,821 คน (ร้อยละ 12.44) และกิจกรรมโรงแรมและอาหาร จำนวน 8,411 คน (ร้อยละ 8.16) ตามลำดับ (แผนภูมิ 3-2) (ตารางภาคผนวก 3)

แผนภูมิ 3-2 แสดงผู้มีงานทำจังหวัดชัยนาท จำแนกตามประเภทอุตสาหกรรมนอกภาคเกษตรกรรม

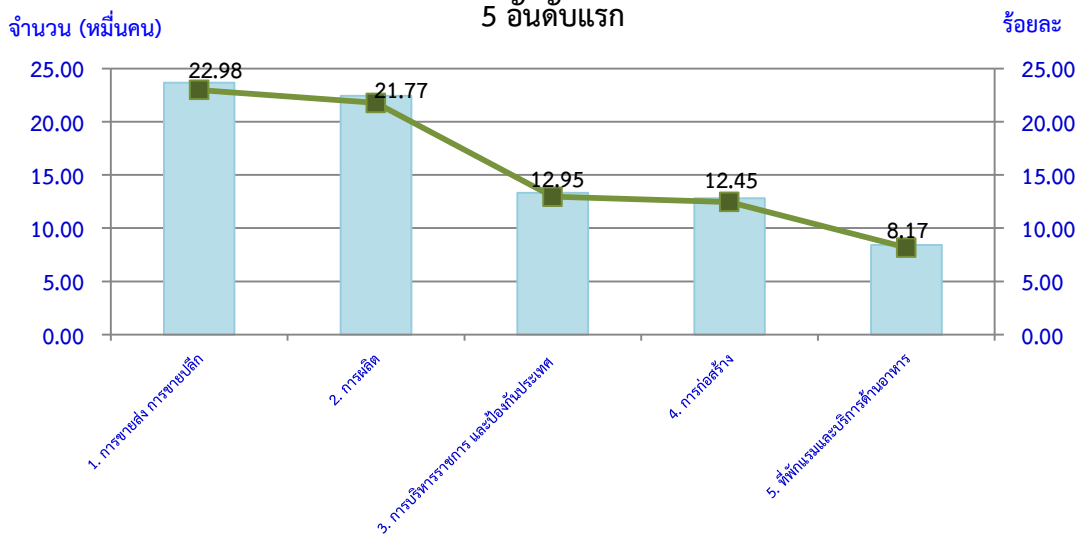

ที่มา : สำนักงานสถิติจังหวัดชัยนาท (ข้อมูล ณ เดือนเมษายน – มิถุนายน 2562)

เมื่อพิจารณาผู้มีงานทำตามอาชีพในไตรมาสที่ 2 ปี 2562 พบว่า อาชีพที่มีผู้มีงานทำมากที่สุด 5 อันดับแรก คือ

- 1) ผู้ปฏิบัติงานที่มีฝีมือในด้านการเกษตรและการประมง จำนวน 55,237 คน (ร้อยละ 32.29)
- 2) พนักงานบริการและพนักงานในร้านค้า และตลาด มีจำนวน 31,494 คน (ร้อยละ 18.41)
- 3) ผู้ประกอบอาชีพขั้นพื้นฐานต่าง ๆ ในด้านการขายและการให้บริการ มีจำนวน 24,461 คน (ร้อยละ 14.30)
- 4) ผู้ปฏิบัติงานด้านความสามารถทางฝีมือ และธุรกิจอื่นๆ ที่เกี่ยวข้อง มีจำนวน 19,227 คน (ร้อยละ 11.24)
- 5) ผู้ปฏิบัติการโรงงานและเครื่องจักรและผู้ประกอบวิชาชีพด้านการประกอบ จำนวน 15,629 คน (ร้อยละ 9.14) (แผนภูมิ 3-3) (ตารางภาคผนวก 4)

แผนภูมิ 3-3 แสดงผู้มีงานทำจังหวัดชัยนาท จำแนกตามอาชีพและเพศ (5 อันดับแรก)

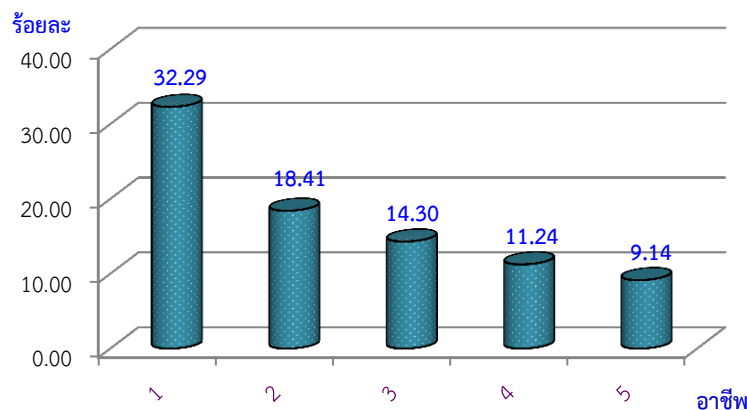

- หมายเหตุ**
1. ผู้ปฏิบัติงานที่มีฝีมือในด้านการเกษตรและการประมง
 2. พนักงานบริการและพนักงานในร้านค้า และตลาด
 3. อาชีพขั้นพื้นฐานต่างๆในด้านการขายและการให้บริการ
 4. ผู้ปฏิบัติงานด้านความสามารถทางฝีมือและธุรกิจอื่นๆ ที่เกี่ยวข้อง
 5. ผู้ปฏิบัติการโรงงานและเครื่องจักร และผู้ปฏิบัติงานด้านการประกอบ

ที่มา : สำนักงานสถิติจังหวัดชัยนาท (ข้อมูล ณ เดือนเมษายน – มิถุนายน 2562)

สำหรับการศึกษาของผู้มีงานทำไตรมาสนี้ พบว่า ส่วนใหญ่จบการศึกษาต่ำกว่าประถมศึกษา มีจำนวน 40,968 คน (ร้อยละ 23.95) รองลงมา คือ ระดับประถมศึกษา มีจำนวน 37,413 คน (ร้อยละ 21.87) ระดับมหาวิทยาลัย มีจำนวน 33,877 คน (ร้อยละ 19.80) ระดับมัธยมศึกษาตอนต้น มีจำนวน 28,028 คน (ร้อยละ 16.39) ระดับมัธยมศึกษาตอนปลาย มีจำนวน 27,997 คน (ร้อยละ 16.37) ตามลำดับ (แผนภูมิ 3-4) (ตารางภาคผนวก 5)

แผนภูมิ 3-4 แสดงผู้มีงานทำจังหวัดชัยนาท จำแนกตามระดับการศึกษา

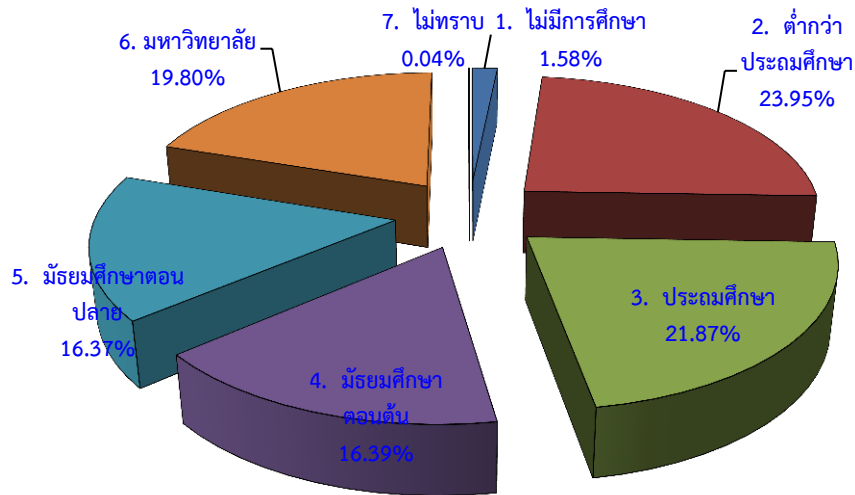

ที่มา : สำนักงานสถิติจังหวัดชัยนาท (ข้อมูล ณ เดือนเมษายน – มิถุนายน 2562)

เมื่อพิจารณาสถานภาพการทำงานของผู้มีงานทำในไตรมาสนี้ พบว่า ส่วนใหญ่ทำงานส่วนตัว จำนวน 60,699 คน (ร้อยละ 35.48) รองลงมาคือ ลูกจ้างเอกชน มีจำนวน 54,534 คน (ร้อยละ 31.88) ช่วยธุรกิจครัวเรือน จำนวน 26,245 คน (ร้อยละ 15.34) เป็นลูกจ้างรัฐบาล จำนวน 26,205 คน (ร้อยละ 15.32) และเป็นนายจ้าง จำนวน 3,375 คน (ร้อยละ 1.97) (แผนภูมิ 3-5) (ตารางภาคผนวก 6)

แผนภูมิ 3-5 แสดงผู้มีงานทำจังหวัดชัยนาท จำแนกตามสถานภาพการทำงาน

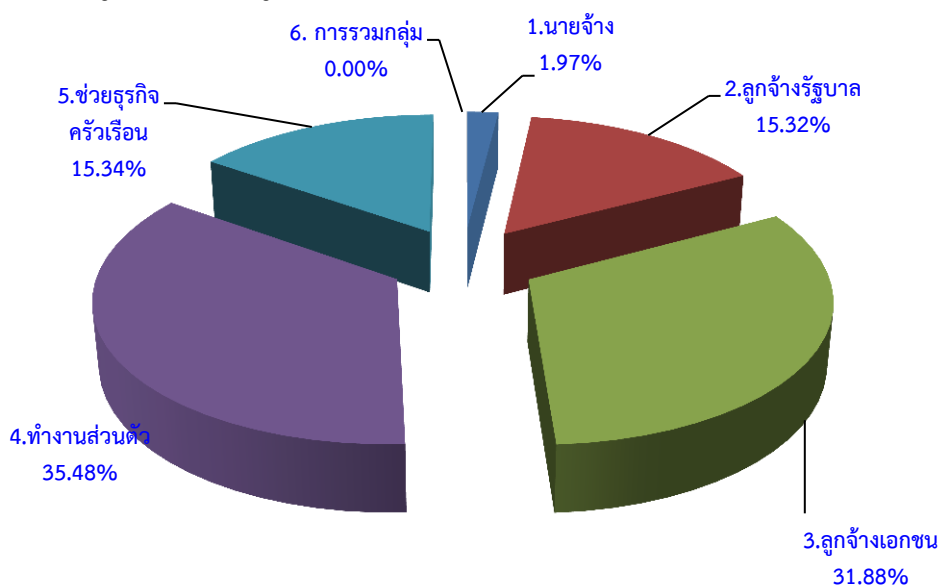

ที่มา : สำนักงานสถิติจังหวัดชัยนาท (ข้อมูล ณ เดือนเมษายน – มิถุนายน 2562)

3) ผู้ว่างงาน

จากการสำรวจ พบว่า ประชากรจังหวัดชัยนาท มีผู้ว่างงานทั้งสิ้น 2,073 คน แยกเป็นชาย 572 คน และหญิง 1,501 คน คิดเป็นร้อยละ 27.59 และ 72.49 ของผู้ว่างงาน ตามลำดับ

สำหรับอัตราการว่างงานของประชากร ซึ่งหมายถึง สัดส่วนของผู้ว่างงานต่อจำนวนประชากรที่อยู่ในกำลังแรงงาน พบว่าจังหวัดชัยนาทไตรมาสที่ 2 ปี 2562 มีอัตราการว่างงานร้อยละ 1.20 (แผนภูมิ 3-6)

แผนภูมิ 3-6 แสดงผู้ว่างงานจังหวัดชัยนาท จำแนกตามเพศ

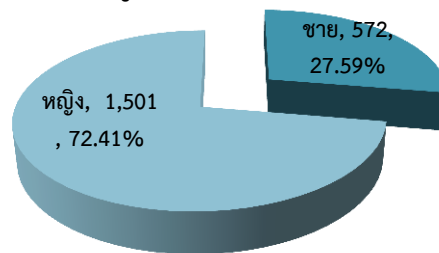

ที่มา : สำนักงานสถิติจังหวัดชัยนาท (ข้อมูล ณ เดือนเมษายน - มิถุนายน 2562)

หมายเหตุ : อัตราการว่างงาน = $\frac{\text{ผู้ว่างงาน} \times 100}{\text{ผู้อยู่ในกำลังแรงงาน}}$

แรงงานนอกระบบ

แรงงานนอกระบบจังหวัดชัยนาท จากข้อมูลเบื้องต้นปี 2561 มีแรงงานนอกระบบ จำนวน 115,798 คน โดยแยกเป็นเพศชาย จำนวน 63,241 คน และเพศหญิง จำนวน 52,557 คน คิดเป็นร้อยละ 54.61 และ 45.39 ตามลำดับ

เมื่อพิจารณาแรงงานนอกระบบตามกลุ่มอายุ พบว่า กลุ่มอายุตั้งแต่ 60 ปีขึ้นไปที่ยังสามารถทำงานได้มีจำนวนมากที่สุด จำนวน 27,417 คน (ร้อยละ 23.68) รองลงมาคือ กลุ่มอายุ 55-59 ปี มีจำนวน 16,853 คน (ร้อยละ 14.55) กลุ่มอายุ 45-49 ปี จำนวน 16,153 คน (ร้อยละ 13.95) กลุ่มอายุ 50-54 ปี จำนวน 15,970 คน (ร้อยละ 13.79) และกลุ่มอายุ 40-44 ปี จำนวน 12,967 คน (ร้อยละ 11.20) (แผนภูมิ 3-7) (ตารางภาคผนวก 7)

จำนวน (หมื่นคน) แผนภูมิ 3-7 แสดงช่วงอายุของแรงงานนอกระบบจังหวัดชัยนาท ปี 2561

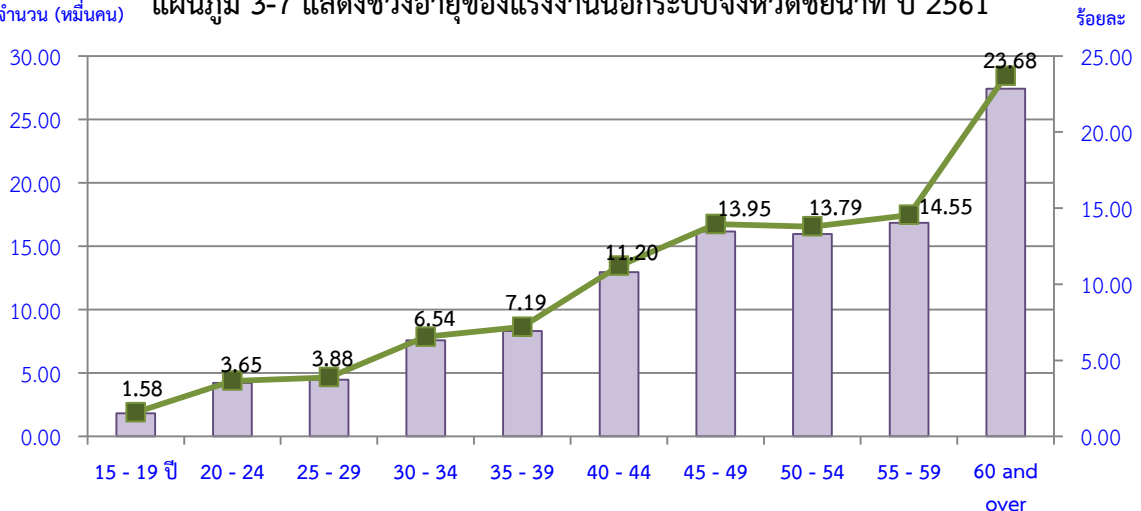

ที่มา : สำนักงานสถิติจังหวัดชัยนาท (ข้อมูล ณ เดือนธันวาคม 2561)

สำหรับระดับการศึกษาของแรงงานนอกระบบในปี 2561 แรงงานนอกระบบส่วนใหญ่ยังเป็นมีการศึกษาระดับต่ำกว่าประถมศึกษา จำนวน 44,937 คน (ร้อยละ 38.81) รองลงมาคือ ระดับประถมศึกษา จำนวน 25,048 คน (ร้อยละ 21.63) ระดับมัธยมศึกษาตอนต้น จำนวน 18,659 คน (ร้อยละ 16.11) ระดับมัธยมศึกษาตอนปลาย จำนวน 13,914 คน (ร้อยละ 12.02) และอุดมศึกษา จำนวน 10,310 คน (ร้อยละ 8.90) ตามลำดับ (แผนภูมิ 3-8) (ตารางภาคผนวก 8)

แผนภูมิ 3-8 แสดงการศึกษาของแรงงานนอกระบบจังหวัดชัยนาท ปี 2561

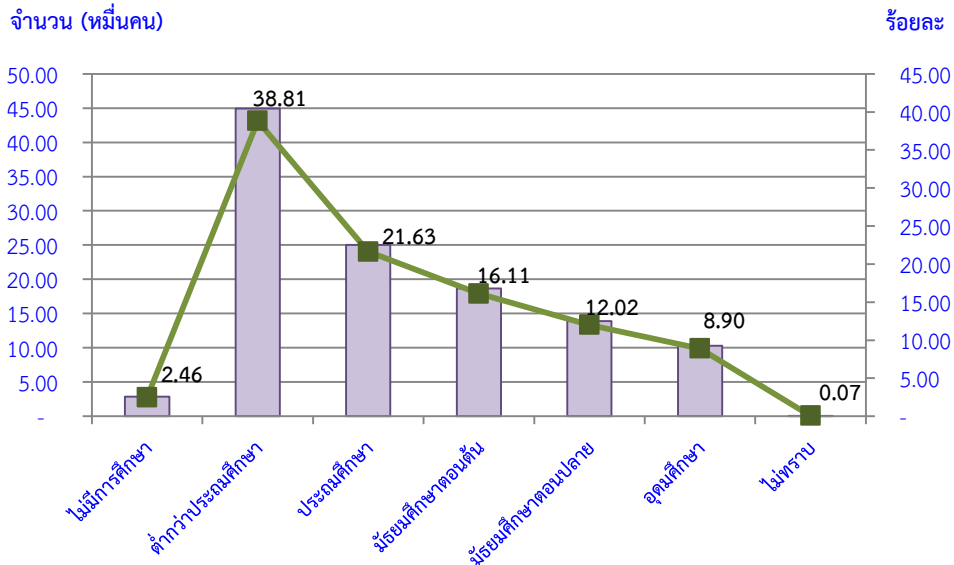

ที่มา : สำนักงานสถิติจังหวัดชัยนาท (ข้อมูล ณ เดือนธันวาคม 2561)

สำหรับอาชีพของแรงงานนอกระบบส่วนใหญ่จะทำงานในด้านการเกษตรและประมง จำนวน 57,186 คน (ร้อยละ 49.38) รองลงมา พนักงานบริการ จำนวน 22,504 คน (ร้อยละ 19.43) อาชีพพื้นฐานด้านต่างๆ จำนวน 15,265 คน (ร้อยละ 13.18) ด้านความสามารถทางฝีมือ จำนวน 14,555 คน (ร้อยละ 12.57) และผู้ปฏิบัติงานโรงงานเครื่องจักร จำนวน 2,765 คน (ร้อยละ 2.39) (แผนภูมิ 3-9) (ตารางภาคผนวก 9)

แผนภูมิ 3-9 แสดงอาชีพของแรงงานนอกระบบจังหวัดชัยนาท ปี 2561 (5 อันดับแรก)

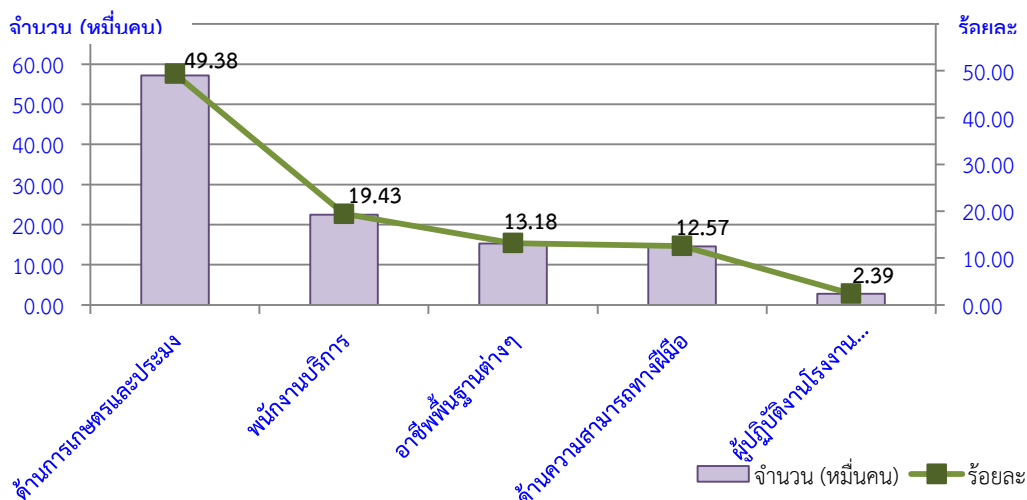

ที่มา : สำนักงานสถิติจังหวัดชัยนาท (ข้อมูล ณ เดือนธันวาคม 2561)

ส่วนการทำงานในภาคอุตสาหกรรมนั้น แรงงานนอกระบบจังหวัดชัยนาท จะทำงานในอุตสาหกรรมด้านเกษตรกรรม มากที่สุด เป็นจำนวน 61,894 คน (ร้อยละ 56.58) รองลงมาคือ อุตสาหกรรมการขายส่ง การขายปลีก จำนวน 16,173 คน (ร้อยละ 14.79) อุตสาหกรรมการผลิต จำนวน 11,646 คน (ร้อยละ 10.65) อุตสาหกรรมที่พักแรมและบริการด้านอาหาร จำนวน 9,028 คน (ร้อยละ 8.25) และ อุตสาหกรรมการก่อสร้าง จำนวน 8,885 คน (ร้อยละ 8.12) (แผนภูมิ 3-10) (ตารางภาคผนวก 10)

แผนภูมิ 3-10 แสดงอุตสาหกรรมการทำงานของแรงงานนอกระบบจังหวัดชัยนาท ปี 2561 (5 อันดับแรก)

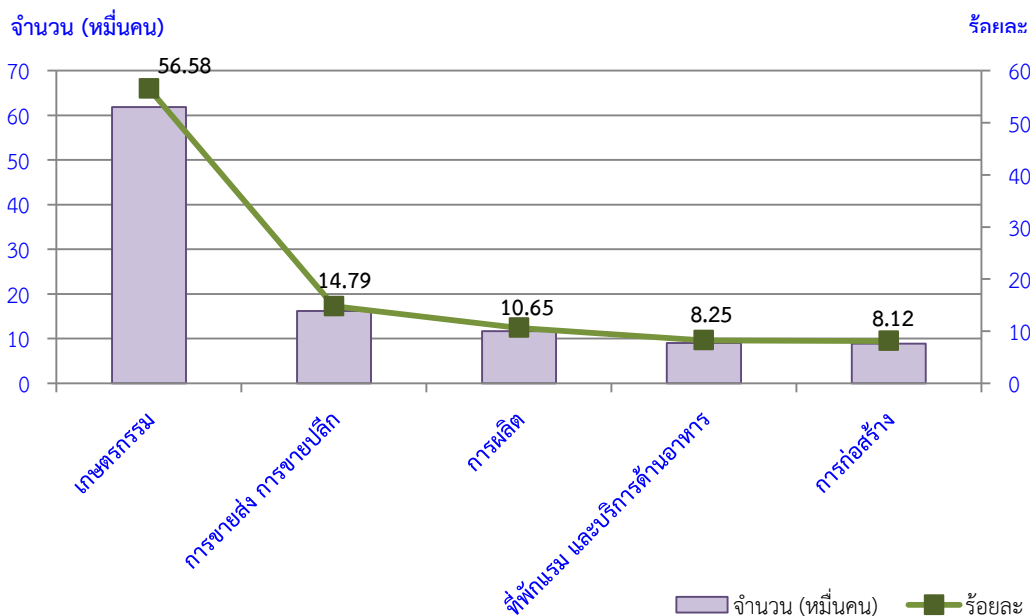

ที่มา : สำนักงานสถิติจังหวัดชัยนาท (ข้อมูล ณ เดือนธันวาคม 2561)

ในปี 2561 พบว่า แรงงานนอกระบบมีปัญหาจากการทำงานเพิ่มขึ้นร้อยละ 33.58 เทียบกับปี 2560 (ปี 2560 จำนวน 24,610 คน ,ปี 2561 จำนวน 32,875 คน) โดยเพิ่มขึ้นจากปัญหาเรื่องค่าตอบแทนจำนวน 10,515 คน (ร้อยละ 136.26) (ปี 2560 จำนวน 7,717 คน ,ปี 2561 จำนวน 18,232 คน) จากปัญหาไม่มีสวัสดิการ จำนวน 197 คน (ร้อยละ 11.60) (ปี 2560 จำนวน 1,699 คน ,ปี 2561 จำนวน 1,896 คน)

ปัญหาของแรงงานนอกระบบที่มีปัญหามาก 3 อันดับแรกของปี 2555-2561 คือ ปัญหาเกี่ยวกับค่าตอบแทน การทำงานไม่ต่อเนื่อง และงานหนัก ส่วนปัญหาของแรงงานนอกระบบ ปี 2555 ที่มีปัญหามาก 3 อันดับแรก คือ งานไม่ต่อเนื่องมากที่สุด รองลงมาคือ ค่าตอบแทน และไม่มีสวัสดิการ เนื่องจากยังไม่มีหลักประกันทางสังคมเพราะผู้ประกันตนตามมาตรา 40 ของ พ.ร.บ.ประกันสังคม พ.ศ. 2533 มีผลใช้บังคับตั้งแต่วันที่ 2 กันยายน 2556 จึงเห็นได้ว่านอกจากนี้แรงงานนอกระบบประสบปัญหาทำงานไม่ต่อเนื่อง และค่าตอบแทนมาโดยตลอด เมื่อมีการใช้มาตรา 40 ของ พ.ร.บ. ประกันสังคม พ.ศ.2533 แล้ว ส่งผลให้เกิดความมั่นคงในหลักประกันมากขึ้น (ตารางที่ 3-2) (ตารางภาคผนวก 11)

ตารางที่ 3-2 แสดงจำนวนแรงงานนอกระบบ จำแนกตามปัญหาจากการทำงาน พ.ศ.2555-2561

ปี พ.ศ.	ยอดรวม	ปัญหาจากการทำงาน								
		ค่าตอบแทน	งานหนัก	ทำงานไม่ตรงเวลาปกติ	งานไม่ต่อเนื่อง	ชั่วโมงทำงานมากเกินไป	ไม่มีวันหยุด	ลาพักผ่อนไม่ได้	ไม่มีสวัสดิการ	ไม่ทราบ
2555	20,963	7,149	2,047	-	7,389	90	250	194	3,484	-
2556	12,458	3,662	2,802	348	4,692	-	46	-	908	-
2557	23,915	11,999	1,061	474	8,531	78	650	295	730	-
2558	29,916	13,963	2,380	-	10,374	87	-	-	748	-
2559	38,594	11,197	10,179	344	14,037	103	-	410	947	1,377
2560	24,610	7,717	7,025	791	6,752	260	-	274	1,699	-
2561	32,875	18,232	7,036	736	4,538	206	-	-	1,896	231

ที่มา : สำนักงานสถิติจังหวัดชัยนาท (ข้อมูล ณ เดือนธันวาคม 2561)

ส่วนปัญหาความไม่ปลอดภัยในการทำงานในปี 2561 เพิ่มขึ้นร้อยละ 31.81 เทียบกับปี 2560 (ปี 2560 จำนวน 10,131 คน ,ปี 2561 จำนวน 13,354 คน) โดยเพิ่มขึ้นจากปัญหาการได้รับสารเคมีเป็นพิษ จำนวน 3,193 คน (ร้อยละ 41.78) (ปี 2560 จำนวน 7,643 คน ,ปี 2561 จำนวน 10,836 คน) ปัญหาเครื่องจักร เครื่องมือ ที่เป็นอันตราย จำนวน 487 คน (ร้อยละ 58.11) (ปี 2560 จำนวน 838 คน , ปี 2561 จำนวน 1,325 คน) และปัญหาทำงานในที่สูง/ใต้น้ำ/ใต้ดิน จำนวน 237 คน (ร้อยละ 52.20) (ปี 2560 จำนวน 454 คน ,ปี 2561 จำนวน 691 คน)

ปัญหาความไม่ปลอดภัยในการทำงานที่แรงงานนอกระบบประสบมากที่สุด 3 อันดับแรก ของปี 2555-2561 คือ ได้รับสารเคมีเป็นพิษมากที่สุด รองลงมาคือ เครื่องจักร เครื่องมือที่เป็นอันตราย และ ไม่ทราบ (ไม่ทราบสาเหตุ) นั้นได้แสดงให้เห็นว่า การทำงานของแรงงานนอกระบบมีความเสี่ยงที่จะเกิดอันตรายจากการทำงานค่อนข้างสูง (ตารางที่ 3-3) (ตารางภาคผนวก 12)

ตารางที่ 3-3 แสดงจำนวนแรงงานนอกระบบ จำแนกตามปัญหาความไม่ปลอดภัยในการทำงาน พ.ศ.2555-2561

ปี พ.ศ.	ยอดรวม	ปัญหาความไม่ปลอดภัยในการทำงาน						
		ได้รับสารเคมีเป็นพิษ	เครื่องจักร เครื่องมือ ที่เป็นอันตราย	ได้รับอันตรายต่อระบบหู/ระบบตา	ทำงานในที่สูง/ใต้น้ำ/ใต้ดิน	ความไม่สงบ/ก่อการร้าย	อื่น ๆ	ไม่ทราบ
พ.ศ.2555	18,207	12,722	4,259	691	305	230	-	-
พ.ศ.2556	23,288	18,721	4,231	80	183	-	72	-
พ.ศ.2557	13,213	9,004	3,753	168	193	-	-	95
พ.ศ.2558	8,392	4,622	750	169	486	-	-	2,364
พ.ศ.2559	22,108	15,694	4,688	574	72	-	-	1,080
พ.ศ.2560	10,131	7,643	838	823	454	-	283	90
พ.ศ.2561	13,354	10,836	1,325	271	691	-	-	231

ที่มา : สำนักงานสถิติจังหวัดชัยนาท (ข้อมูล ณ เดือนธันวาคม 2561)

สำหรับปัญหาสภาพแวดล้อมในการทำงานที่แรงงานนอกระบบประสบในปี 2561 ลดลง ร้อยละ -34.57 เทียบกับปี 2560 (ปี 2560 จำนวน 7,798 คน ,ปี 2561 จำนวน 5,102 คน) โดยลดลงจาก ปัญหาสถานที่ทำงานมีแสงสว่างไม่เพียงพอ ลดลงจากอิริยาบถในการทำงาน และลดลงจากฝุ่นละออง ควัน กลิ่น สำหรับปี 2561 ปัญหาสภาพแวดล้อมในการทำงานที่แรงงานนอกระบบประสบมากที่สุดคือ อิริยาบถในการทำงาน มีจำนวน 1,546 คน (ร้อยละ 30.30) รองลงมาคือ ปัญหาฝุ่นละออง ควัน กลิ่น จำนวน 1,317 คน (ร้อยละ 25.81) และปัญหาสถานที่ทำงานมีเสียงดัง จำนวน 731 คน (ร้อยละ 14.33)

ปัญหาสภาพแวดล้อมในการทำงานที่แรงงานนอกระบบประสบมากที่สุด 3 อันดับแรก เฉลี่ยของปี 2555-2561 คือ ฝุ่นละออง ควัน กลิ่นมากที่สุด รองลงมาคือ อิริยาบถในการทำงาน และแสงสว่างไม่เพียงพอ (ตารางที่ 3-4) (ตารางภาคผนวก 13)

ตารางที่ 3-4 แสดงจำนวนแรงงานนอกระบบ จำแนกตามปัญหาจากสภาพแวดล้อมในการทำงาน พ.ศ.2555-2561

ปี พ.ศ.	ยอดรวม	ปัญหาจากสภาพแวดล้อมในการทำงาน								
		สถานที่ทำงานคับแคบ	สถานที่ทำงานไม่สะอาด	สถานที่ทำงานอากาศไม่ถ่ายเท	อิริยาบถในการทำงาน	ฝุ่นละออง ควัน กลิ่น	เสียงดัง	แสงสว่างไม่เพียงพอ	อื่น ๆ	ไม่ทราบ
พ.ศ.2555	9,979	-	1,801	150	2,241	3,312	-	2,475	-	-
พ.ศ.2556	8,941	1,189	615	-	681	3,394	459	2,530	72	-
พ.ศ.2557	7,897	-	1,002	-	1,646	2,802	-	2,351	-	95
พ.ศ.2558	7,156	423	140	83	223	1,343	372	1,214	995	2,364
พ.ศ.2559	18,371	338	4,798	226	3,987	6,872	176	597	-	1,377
พ.ศ.2560	7,798	75	77	-	2,826	1,885	479	2,366	90	-
พ.ศ.2561	5,102	119	660	-	1,546	1,317	731	355	-	374

ที่มา : สำนักงานสถิติจังหวัดชัยนาท (ข้อมูล ณ เดือนธันวาคม 2561)

การส่งเสริมการมีงานทำ

1) การจัดหางานในประเทศ

ภารกิจการส่งเสริมให้ประชาชนมีงานทำเป็นภารกิจหลักหนึ่งของกระทรวงแรงงาน ซึ่งดำเนินการโดยสำนักงานจัดหางานจังหวัด มีการส่งเสริมการมีงานทำในรูปแบบการจัดหางานทั้งในประเทศ และต่างประเทศ ในช่วงไตรมาส 2 ปี 2562 มีตำแหน่งงานว่าง ที่แจ้งผ่านสำนักงานจัดหางานจังหวัดชัยนาท จำนวน 789 อัตรา ซึ่งมีสัดส่วนที่เพิ่มขึ้นจากไตรมาสที่แล้ว ที่มีตำแหน่งงานว่าง จำนวน 537 อัตรา ในส่วนของผู้ลงทะเบียนสมัครงานในไตรมาสนี้มีจำนวน 150 คน เพิ่มขึ้นจากไตรมาสที่แล้วที่มีจำนวน 99 คน ขณะที่ได้รับการบรรจุงานในไตรมาสนี้มีจำนวน 195 คน เพิ่มขึ้นจากไตรมาสที่แล้วที่มีจำนวน 109 คน (แผนภูมิ 3-11)

แผนภูมิ 3-11 แสดงเปรียบเทียบตำแหน่งงานว่าง/การสมัครงาน/การบรรจุงาน

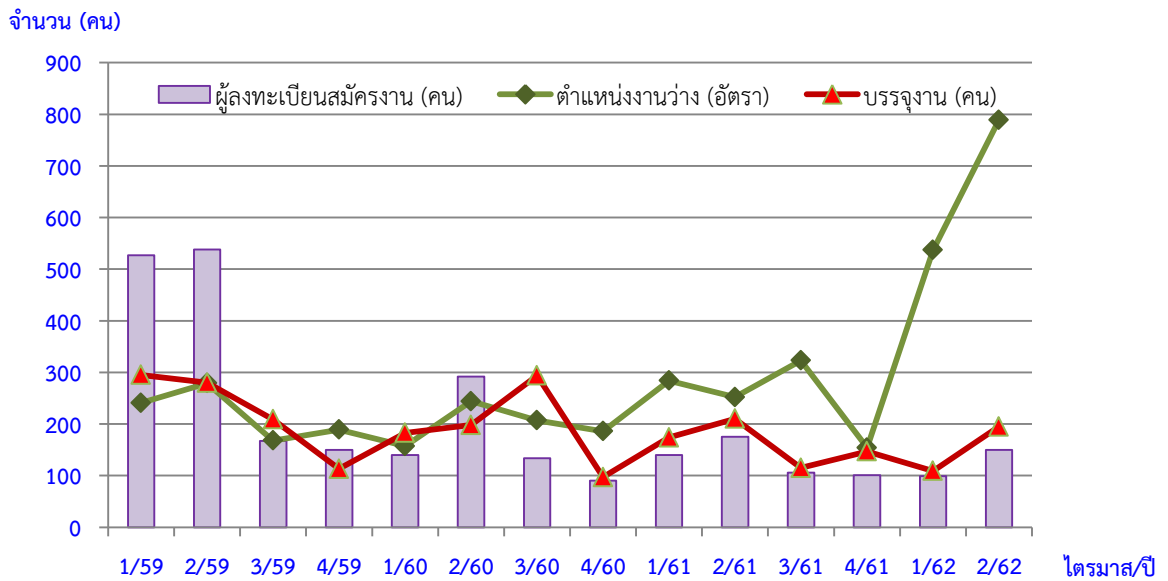

ที่มา : สำนักงานจัดหางานจังหวัดชัยนาท

สำหรับตำแหน่งงานว่างไตรมาสนี้ พบว่า นายจ้างไม่ระบุว่าจะเพศที่ต้องการ แสดงให้เห็นว่า นายจ้างมีความคิดว่าเพศหญิงหรือชายก็สามารถทำงานได้เช่นเดียวกัน ในอีกประการหนึ่ง นายจ้างอาจเห็นว่าการไม่ระบุเพศจะเป็นผลดีเพราะมีโอกาสคัดเลือกบุคลากรเข้ามาทำงานได้หลากหลาย (แผนภูมิ 3-12)

แผนภูมิ 3-12 แสดงตำแหน่งงานว่างในจังหวัดชัยนาทแยกตามเพศ

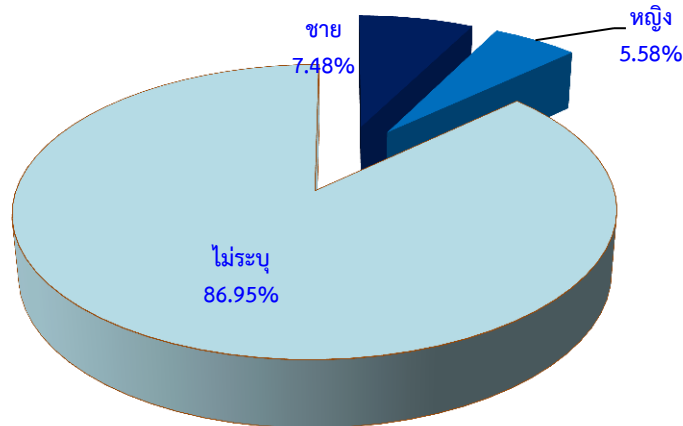

ที่มา : สำนักงานจัดหางานจังหวัดชัยนาท

เมื่อพิจารณาถึงจำนวนผู้มาลงทะเบียนสมัครงานในไตรมาสนี้ พบว่ามีจำนวนทั้งสิ้น 150 คน เป็นเพศชาย 63 คน (ร้อยละ 42.00) และเป็นเพศหญิง 87 คน (ร้อยละ 58.00) และการบรรจุงานมีผู้ได้รับการบรรจุงานทั้งสิ้น 195 คน โดยสัดส่วนของการบรรจุงานเพศหญิงจะได้รับการบรรจุงานมากกว่าเพศชาย กล่าวคือ ผู้บรรจุงานเพศหญิง มีจำนวน 121 คน (ร้อยละ 62.05) ขณะที่เพศชาย มีจำนวน 74 คน (ร้อยละ 37.95) (แผนภูมิ 3-13)

แผนภูมิ 3-13 แสดงตำแหน่งงานว่าง/ผู้สมัครงาน และการบรรจุงานในจังหวัดชัยนาท จำแนกตามเพศ

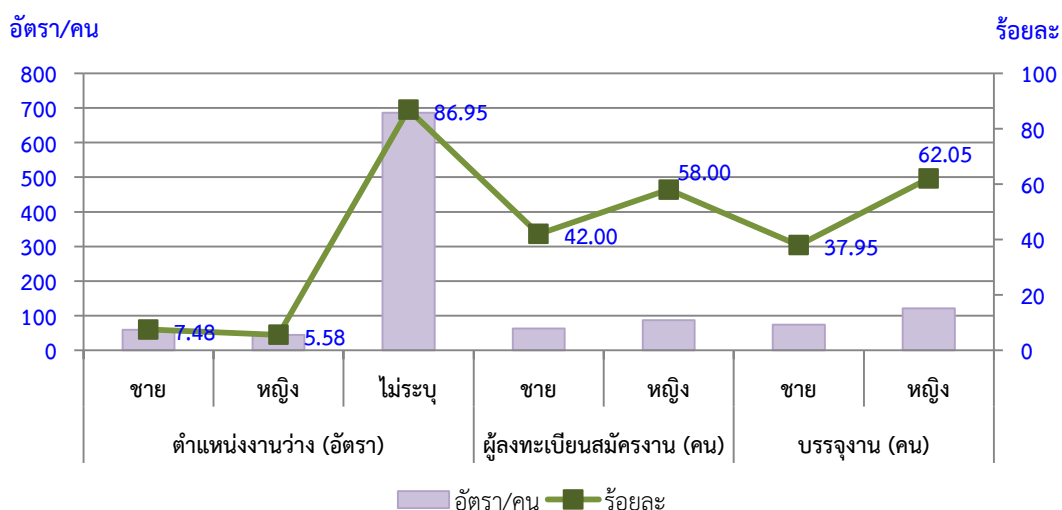

ที่มา : สำนักงานจัดหางานจังหวัดชัยนาท

สำหรับตำแหน่งงานว่างตามระดับการศึกษา ไตรมาสนี้พบว่า ตำแหน่งงานว่างในระดับมัธยมศึกษา มีจำนวนมากที่สุด คือ จำนวน 358 อัตรา (ร้อยละ 45.37) รองลงมาเป็น ระดับประถมศึกษาและต่ำกว่า จำนวน 275 อัตรา (ร้อยละ 34.85) ระดับ ปวช. จำนวน 83 อัตรา (ร้อยละ 10.52) ระดับ ปวส. จำนวน 48 อัตรา (ร้อยละ 6.08) ระดับอนุปริญญา จำนวน 22 อัตรา ร้อยละ 2.79 และระดับปริญญาตรี จำนวน 3 อัตรา (ร้อยละ 0.38) แสดงให้เห็นว่าตลาดแรงงานมีความต้องการแรงงานไร้ฝีมือจำนวนมาก ขณะที่ผู้สมัครงานในไตรมาสนี้ ส่วนใหญ่เป็นผู้ที่มีการศึกษาระดับมัธยมศึกษามากที่สุด คือ จำนวน 107 คน (ร้อยละ 71.33) ซึ่งตรงกับความต้องการของตลาดแรงงาน รองลงมาเป็นระดับ ปวช. จำนวน 18 คน (ร้อยละ 12.00) และระดับประถมศึกษาและต่ำกว่า จำนวน 16 คน (ร้อยละ 10.67) สำหรับการบรรจุงานในไตรมาสนี้ ระดับมัธยมศึกษาได้รับการบรรจุงานมากที่สุด จำนวน 134 คน (ร้อยละ 68.72) รองลงมาคือระดับประถมศึกษาและต่ำกว่า จำนวน 29 คน (ร้อยละ 14.87) ระดับ ปวช. จำนวน 18 คน (ร้อยละ 9.23) (ตารางที่ 3-5) (ตารางภาคผนวก 14)

ตารางที่ 3-5 แสดงตำแหน่งงานว่าง ผู้สมัครงาน และการบรรจุงานจังหวัดชัยนาท จำแนกตามระดับการศึกษา ไตรมาส 2 ปี 2562

วุฒิการศึกษา	ตำแหน่งงานว่าง (อัตรา)	ร้อยละ	ผู้สมัครงาน (คน)	ร้อยละ	บรรจุงาน (คน)	ร้อยละ
ประถมศึกษาและต่ำกว่า	275	34.85	16	10.67	29	14.87
มัธยมศึกษา	358	45.37	107	71.33	134	68.72
ปวช.	83	10.52	18	12.00	18	9.23
ปวส.	48	6.08	6	4.00	9	4.62
อนุปริญญา	22	2.79	0	0.00	0	0.00
ปริญญาตรี	3	0.38	3	2.00	5	2.56
ปริญญาโท	0	0.00	0	0.00	0	0.00
ปริญญาเอก	0	0.00	0	0.00	0	0.00
รวม	789	100.00	150	100	195	100

ที่มา : สำนักงานจัดหางานจังหวัดชัยนาท

ด้านอาชีพพบว่าไตรมาสนี้ อาชีพที่มีตำแหน่งงานว่างมากที่สุด คือ อาชีพขั้นพื้นฐานต่างๆ ในด้านการขายและการให้บริการ จำนวน 358 อัตรา (ร้อยละ 45.37) รองลงมาคือ ผู้ปฏิบัติการโรงงานและเครื่องจักรและผู้ปฏิบัติงานด้านการประกอบ จำนวน 213 อัตรา (ร้อยละ 27.00) และเสมียน จำนวน 89 อัตรา (ร้อยละ 11.28) ส่วนผู้สมัครงานมีความต้องการสมัครงานประเภทอาชีพขั้นพื้นฐานต่างๆ ในด้านการขายและการบริการมากที่สุด คือจำนวน 92 คน (ร้อยละ 61.33) รองลงมาคือ ผู้ประกอบวิชาชีพด้านเทคนิคสาขาต่างๆ และอาชีพที่เกี่ยวข้อง จำนวน 19 คน (ร้อยละ 12.67) และเสมียน จำนวน 13 คน (ร้อยละ 8.67) สำหรับการบรรจุงานตามอาชีพในไตรมาสนี้พบว่า มีการบรรจุงานอาชีพขั้นพื้นฐานต่างๆ ในด้านการขายและการบริการมากที่สุด จำนวน 137 คน (ร้อยละ 70.26) รองลงมาคือ อาชีพผู้ปฏิบัติการโรงงานและเครื่องจักรและผู้ปฏิบัติงานด้านการประกอบ จำนวน 19 คน (ร้อยละ 9.74) และผู้ปฏิบัติงานด้านความสามารถทางฝีมือและธุรกิจการค้าที่เกี่ยวข้อง จำนวน 17 คน (ร้อยละ 8.72) (ตารางที่ 3-6) (ตารางภาคผนวก 15)

ตารางที่ 3-6 แสดงตำแหน่งงานว่าง ผู้สมัครงาน และการบรรจุงานจังหวัดชัยนาท
จำแนกตามอาชีพ ไตรมาสที่ 2 ปี 2562

ประเภทอาชีพ	ตำแหน่งงานว่าง (อัตรา)	ร้อยละ	ผู้สมัครงาน (คน)	ร้อยละ	บรรจุงาน (คน)	ร้อยละ
ผู้บัญญัติกฎหมาย ข้าราชการระดับอาวุโส	10	1.27	0	0.00	0	0.00
ผู้ประกอบวิชาชีพด้านต่าง ๆ	1	0.13	0	0.00	1	0.51
ช่างเทคนิคและผู้ปฏิบัติงานที่เกี่ยวข้อง	5	0.63	19	12.67	17	8.72
เสมียน เจ้าหน้าที่	89	11.28	13	8.67	11	5.64
พนักงานบริการ พนักงานขายในร้านค้าและตลาด	74	9.38	8	5.33	5	2.56
ผู้ปฏิบัติงานฝีมือด้านการเกษตรและประมง (แปรรูปขั้นพื้นฐาน)	12	1.52	2	1.33	1	0.51
ผู้ปฏิบัติงานโดยใช้ฝีมือในธุรกิจต่าง ๆ	25	3.17	3	2.00	2	1.03
ผู้ปฏิบัติงานในโรงงาน ผู้ควบคุมเครื่องจักรและผู้ปฏิบัติงานด้านการประกอบ	213	27.00	11	7.33	19	9.74
อาชีพพื้นฐานต่างๆ ในด้านการขายและการให้บริการ	358	45.37	92	61.33	137	70.26
คนงานซึ่งมิได้จำแนกไว้ในหมวดอื่น	2	0.25	2	1.33	2	1.03
รวม	789	100	150	100	195	100

ที่มา : สำนักงานจัดหางานจังหวัดชัยนาท

สำหรับอุตสาหกรรมที่มีตำแหน่งงานว่างมากที่สุด คือ อุตสาหกรรมการผลิต มีจำนวน 652 อัตรา (ร้อยละ 82.64) รองลงมาคือ กิจกรรมการขายส่ง การขายปลีก การซ่อมแซมยานยนต์ ของใช้ส่วนบุคคลและของใช้ในครัวเรือน จำนวน 51 อัตรา (ร้อยละ 6.46) และกิจกรรมบริการด้านอื่นๆ จำนวน 41 อัตรา (ร้อยละ 5.20) ส่วนอุตสาหกรรมที่มีการบรรจุงานมากที่สุด คือ อุตสาหกรรมการผลิต มีจำนวน 111 อัตรา (ร้อยละ 56.92) รองลงมาคือ กิจกรรมการบริหารและการบริการสนับสนุน จำนวน 55 อัตรา (ร้อยละ 28.21) และกิจกรรมการขายส่ง การขายปลีก การซ่อมแซมยานยนต์ ของใช้ส่วนบุคคลและของใช้ในครัวเรือน จำนวน 21 อัตรา (ร้อยละ 10.77) ซึ่งสอดคล้องกับจำนวนตำแหน่งงาน (ตารางที่ 3-7)

ตารางที่ 3-7 แสดงผู้สมัครงาน การบรรจุงานจังหวัดชัยนาท จำแนกตามอาชีพ (5 อันดับ)

ประเภทอุตสาหกรรม	ตำแหน่งงานว่าง		บรรจุงาน	
	จำนวน (อัตรา)	ร้อยละ	จำนวน (คน)	ร้อยละ
การผลิต	652	82.64	111	56.92
การขายส่ง การขายปลีก การซ่อมแซมยานยนต์ จักรยานยนต์ ของใช้ส่วนบุคคล และของใช้ในครัวเรือน	51	6.46	21	10.77
กิจกรรมการบริหารและการสนับสนุน	34	4.31	55	28.21
กิจกรรมบริการด้านอื่นๆ	41	5.20	4	2.05
โรงแรม และภัตตาคาร	8	1.01	4	2.05
รวม	786	99.62	195	100.00

ที่มา : สำนักงานจัดหางานจังหวัดชัยนาท

ช่วงอายุที่เป็นที่ต้องการของตลาดแรงงานในไตรมาสนี้ส่วนใหญ่จะมีอายุระหว่าง 30-39 ปี ต้องการแรงงาน จำนวน 211 อัตรา (ร้อยละ 26.74) รองลงมาคืออายุระหว่าง 18-24 ปี จำนวน 208 อัตรา (ร้อยละ 26.36) และอายุระหว่าง 25-29 ปี จำนวน 205 อัตรา (ร้อยละ 25.98) ขณะเดียวกันผู้สมัครงานส่วนใหญ่จะมีอายุระหว่าง 18-24 ปี จำนวน 92 คน (ร้อยละ 61.33) รองลงมาคืออายุระหว่าง 25-29 ปี จำนวน 16 คน (ร้อยละ 16.16) และอายุระหว่าง 40-49 ปี จำนวน 13 คน (ร้อยละ 13.13) ตามลำดับ และผู้มีอายุระหว่าง 18-24 ปี ได้รับการบรรจุงานสูงสุด จำนวน 47 คน (ร้อยละ 43.12) รองลงมาคือ อายุระหว่าง 30-39 ปี จำนวน 26 คน (ร้อยละ 23.85) อายุระหว่าง 25-29 ปี จำนวน 20 คน (ร้อยละ 18.35) ตามลำดับ (แผนภูมิ 3-14) แสดงให้เห็นว่า ในการบรรจุคนเข้าทำงานสถานประกอบการต้องการประสบการณ์ในการทำงานด้วย (ตารางภาคผนวก 16)

แผนภูมิ 3-14 แสดงตำแหน่งงานว่าง ผู้สมัครงาน การบรรจุงานจังหวัดชัยนาท จำแนกตามอายุ

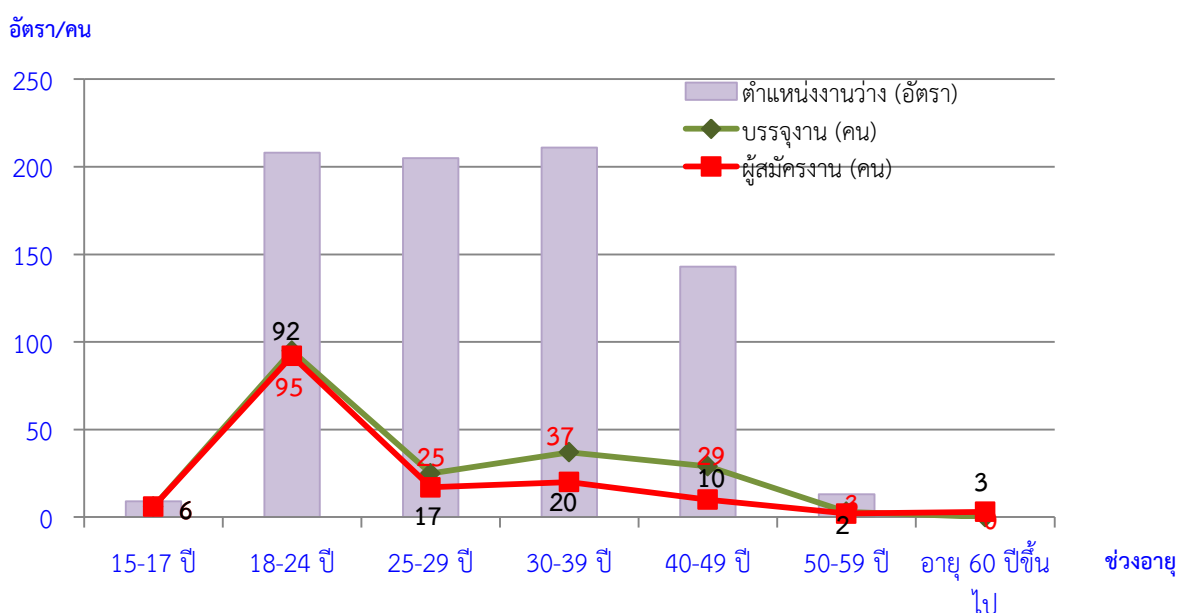

ที่มา : สำนักงานจัดหางานจังหวัดชัยนาท

2) แรงงานต่างด้าว

จำนวนแรงงานต่างด้าวที่เข้ามาทำงานอย่างถูกต้องตามกฎหมาย ณ เดือนมิถุนายน 2562 มีจำนวนทั้งสิ้น 1,849 คน ซึ่งเพิ่มขึ้นจากไตรมาสก่อนที่มีจำนวน 1,847 คน (ร้อยละ 0.10) และเมื่อเทียบกับ ไตรมาสเดียวกันของปี 2561 พบว่ามีแรงงานต่างด้าวที่เข้ามาทำงานอย่างถูกต้องตามกฎหมายเพิ่มขึ้นเช่นกัน (ร้อยละ 7.81) (แผนภูมิ 3-15)

แผนภูมิ 3-15 แสดงแรงงานต่างด้าวถูกกฎหมายจังหวัดชัยนาท

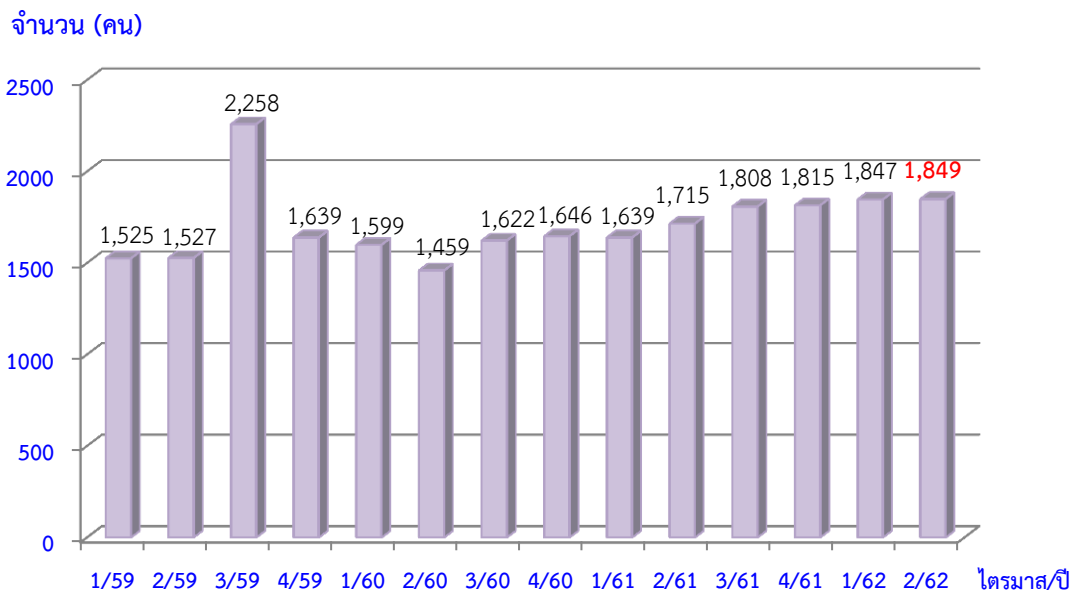

ที่มา : สำนักงานจัดหางานจังหวัดชัยนาท

สำหรับแรงงานต่างด้าวถูกกฎหมาย 3 สัญชาติ พบว่า มีจำนวนแรงงานสัญชาติเมียนมา มากที่สุด คือจำนวน 1,217 คน (ร้อยละ 68.64) รองลงมาคือสัญชาติกัมพูชา จำนวน 436 คน (ร้อยละ 24.59) และสัญชาติลาว จำนวน 120 คน (ร้อยละ 6.77) ของจำนวนแรงงานต่างด้าว 3 สัญชาติ (แผนภูมิ 3-16)

แผนภูมิ 3-16 แสดงแรงงานต่างด้าวถูกกฎหมาย จำแนก 3 สัญชาติ จังหวัดชัยนาท

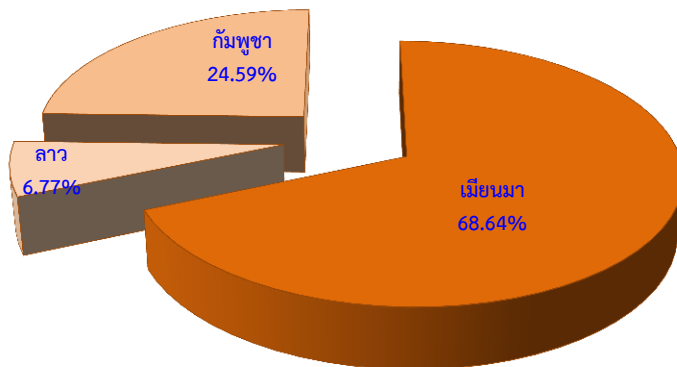

ที่มา : สำนักงานจัดหางานจังหวัดชัยนาท

จำนวนแรงงานต่างด้าวที่ได้รับอนุญาตทำงาน

จังหวัดชัยนาท มีแรงงานต่างด้าวที่ได้รับใบอนุญาตทำงานในจังหวัดมียอดสะสม ณ เดือนมิถุนายน 2562 จำนวน 1,849 คน รายละเอียดดังนี้

1) ประเภททั่วไป มาตรา 9 เป็นแรงงานต่างด้าวเข้าเมืองถูกต้องตามกฎหมายที่ได้รับอนุญาตให้อยู่ในราชอาณาจักรเป็นการชั่วคราว ได้แก่ ครู อาจารย์ ผู้เชี่ยวชาญ กรรมการผู้จัดการผู้ประสานงานต่างประเทศ ล่าม จำนวน 64 คน (ร้อยละ 3.46)

2) ประเภทนำเข้าตาม MOU เป็นแรงงานต่างด้าวที่นำเข้ามาภายใต้บันทึกข้อตกลง จำนวน 580 คน (ร้อยละ 31.37)

3) ประเภทพิสูจน์สัญชาติ เป็นแรงงานต่างด้าวพิสูจน์สัญชาติแล้ว ขอรับ/ขอต่ออายุใบอนุญาตทำงาน จำนวน 175 คน (ร้อยละ 9.46)

4) ตามประกาศ คสช. เป็นแรงงานต่างด้าวตามมติคณะรัฐมนตรี ที่จัดทำ/ปรับปรุงทะเบียนประวัติ (OSS) มีบัตรสีชมพู จำนวน 1,018 คน (ร้อยละ 55.06)

5) ประเภทที่อยู่ในความดูแลของกระทรวงมหาดไทย เป็นแรงงานต่างด้าวประเภทกลุ่มชาติพันธุ์ เช่น บุคคลบนพื้นที่สูง ชนกลุ่มน้อย จำนวน 12 คน (ร้อยละ 0.65) (ตารางที่ 3-8)

ตารางที่ 3-8 แสดงจำนวนแรงงานต่างด้าวจังหวัดชัยนาท

จำแนกตามประเภทการได้รับอนุญาต และเพศ ณ เดือนมิถุนายน 2562

ประเภทการได้รับอนุญาต	ชาย	หญิง	รวม
1. ประเภทตลอดชีพ	-	-	-
2. ประเภทส่งเสริมการลงทุน	-	-	-
3. ประเภทชั่วคราว	1,175	622	1,837
3.1 ประเภททั่วไป มาตรา 9	42	22	64
3.2 ประเภทนำเข้าตาม MOU	418	162	580
3.3 ประเภทพิสูจน์สัญชาติแล้ว ขอรับ/ขอต่อ ใบอนุญาตทำงาน	119	56	175
3.4 ประเภทจัดทำ/ปรับปรุงทะเบียนประวัติ (OSS) บัตรสีชมพู	596	422	1,018
4. ประเภทที่อยู่ในความดูแลของกระทรวงมหาดไทย	3	9	12
รวม	1,178	671	1,849

ที่มา : สำนักงานจัดหางานจังหวัดชัยนาท

3) แรงงานไทยในต่างประเทศ

แรงงานไทยที่ลงทะเบียนไปทำงานต่างประเทศในไตรมาสนี้ พบว่า มีจำนวน 25 คน เพิ่มขึ้นจากไตรมาสที่แล้วที่มีจำนวน 6 คน และการเดินทางกลับไปทำงาน (Re-Entry) จำนวน 25 คน เพิ่มขึ้นจากไตรมาสที่แล้วที่มีจำนวน 22 คน ส่วนใหญ่ที่นิยมไปทำงานต่างประเทศจะเป็นแรงงานระดับล่างหรือไร้ฝีมือ โดยเป็นผู้จบการศึกษาระดับ มัธยมศึกษามากที่สุด และประถมศึกษาและต่ำกว่า (ตารางที่ 3-9 และ ตารางที่ 3-10)

ตารางที่ 3-9 แสดงจำนวนแรงงานไทยที่ลงทะเบียนแจ้งความประสงค์เดินทางไปทำงานต่างประเทศ
จำแนกตามระดับการศึกษา

วุฒิการศึกษา	ปี 2560				ปี 2561				ปี 2562	
	ไตรมาส 1	ไตรมาส 2	ไตรมาส 3	ไตรมาส 4	ไตรมาส 1	ไตรมาส 2	ไตรมาส 3	ไตรมาส 4	ไตรมาส 1	ไตรมาส 2
ประถมศึกษาและต่ำกว่า	13	16	10	7	10	14	8	0	9	1
มัธยมศึกษา	15	11	9	5	11	11	17	3	10	4
ปวช./ปวส./อนุปริญญา	10	3	5	3	4	2	5	2	3	4
ปริญญาตรี	4	2	0	0	2	4	2	1	2	3
ปริญญาโท	0	2	0	0	0	0	2	0	1	0
ปริญญาเอก	0	0	0	0	0	0	0	0	0	0
รวม	42	34	24	15	27	31	34	6	25	12

ที่มา : สำนักงานจัดหางานจังหวัดชัยนาท

ตารางที่ 3-10 แสดงจำนวนแรงงานไทยที่เดินทางไปทำงานต่างประเทศ จำแนกตามวิธีการเดินทาง

ประเภทการเดินทาง	ปี 2560				ปี 2561				ปี 2562	
	ไตรมาส 1	ไตรมาส 2	ไตรมาส 3	ไตรมาส 4	ไตรมาส 1	ไตรมาส 2	ไตรมาส 3	ไตรมาส 4	ไตรมาส 1	ไตรมาส 2
การเดินทางไปทำงานต่างประเทศ	0	0	0	0	0	0	0	0	0	0
บริษัทจัดหางานจัดส่ง	1	0	0	0	0	0	0	0	0	0
Re-Entry VISA	20	32	31	23	27	31	27	22	25	29
เดินทางด้วยตนเอง	1	1	6	1	0	0	7	1	0	0
นายจ้างพาไปฝึกงาน	0	0	0	0	0	0	0	0	0	0
กรมการจัดหางานส่ง	0	0	0	0	0	0	0	0	0	0
รวม	22	33	37	24	27	31	34	23	25	29

ที่มา : สำนักงานจัดหางานจังหวัดชัยนาท

การพัฒนาศักยภาพแรงงาน

การพัฒนาศักยภาพแรงงาน ในช่วงไตรมาสที่ 2 ปี 2562 สำนักงานพัฒนาฝีมือแรงงานได้ดำเนินการฝึกอบรมพัฒนาผู้ใช้แรงงานในรูปแบบต่าง ๆ ได้แก่ การฝึกเตรียมเข้าทำงาน การฝึกยกระดับฝีมือ การทดสอบมาตรฐานฝีมือแรงงาน และการฝึกอาชีพเสริม เพื่อเพิ่มศักยภาพฝีมือแรงงานไทยให้มีมาตรฐานฝีมือทัดเทียมประเทศต่างๆ ขณะเดียวกันเป็นการพัฒนาทักษะให้สอดคล้องกับความต้องการของตลาดแรงงาน โดยมีผู้เข้าร่วมกิจกรรมทั้งสิ้น 223 คน แยกเป็นกิจกรรมได้ดังนี้

1) การฝึกเตรียมเข้าทำงาน ในไตรมาสนี้มีผู้เข้ารับการฝึก จำนวน 23 คน มีผู้ผ่านการฝึกจำนวน 17 คน (ร้อยละ 73.91)

2) การฝึกยกระดับฝีมือแรงงาน จำนวน 95 คน เป็นกลุ่มอาชีพธุรกิจและบริการ จำนวน 50 คน และกลุ่มอาชีพช่างไฟฟ้า อิเล็กทรอนิกส์ คอมพิวเตอร์ จำนวน 22 คน กลุ่มอุตสาหกรรมศิลป์ จำนวน 20 คน และกลุ่มช่างเครื่องกล จำนวน 3 คน และมีผู้ผ่านการฝึกทั้งสิ้น 85 คน (ร้อยละ 89.47)

3) การทดสอบมาตรฐานฝีมือแรงงาน จำนวน 8 คน พบว่าเป็นกลุ่มช่างไฟฟ้า อิเล็กทรอนิกส์ คอมพิวเตอร์ จำนวน 8 คน ซึ่งมีผู้ผ่านการทดสอบทั้งสิ้น 4 คน (ร้อยละ 50.00)

4) การฝึกอาชีพเสริม มีผู้เข้าร่วมการฝึก จำนวน 97 คน พิจารณาตามกลุ่มอาชีพที่ฝึก พบว่าเป็นกลุ่มช่างอุตสาหกรรมศิลป์ จำนวน 97 คน ซึ่งมีผู้ผ่านการฝึกทั้งสิ้น จำนวน 86 คน (ร้อยละ 88.66) (แผนภูมิ 3-17)

แผนภูมิ 3-17 แสดงผลการดำเนินงานพัฒนาฝีมือแรงงาน จำแนกตามหลักสูตร ไตรมาสที่ 2 ปี 2562

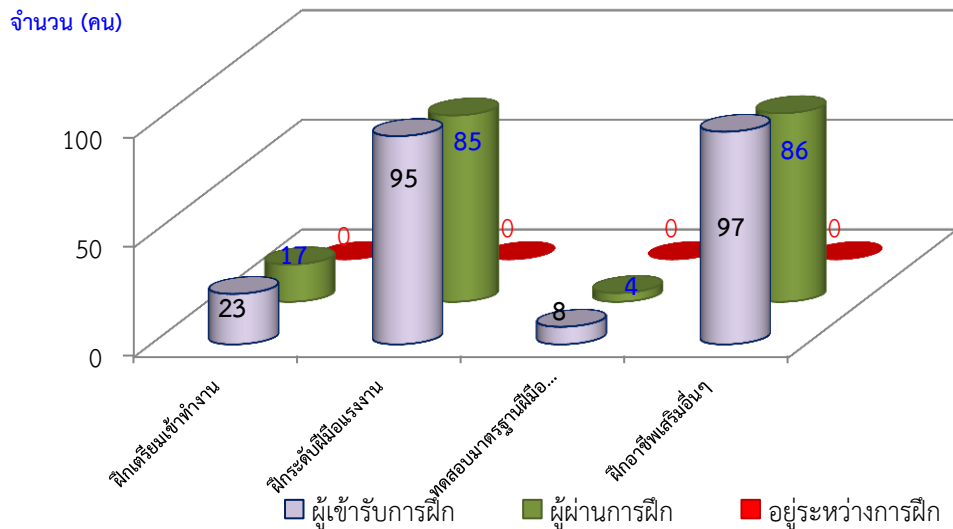

ที่มา : สำนักงานพัฒนาฝีมือแรงงานชัยนาท

การคุ้มครองแรงงานและการจัดสวัสดิการด้านแรงงาน

1) การตรวจแรงงาน

กระทรวงแรงงานนอกจากมีภารกิจด้านการส่งเสริมการมีงานทำ การพัฒนาฝีมือแรงงาน เพื่อยกระดับฝีมือให้เป็นที่ยอมรับของตลาดแรงงาน และตัดเทียมมาตรฐานสากลแล้วอีกภารกิจหนึ่งที่เกิดขึ้น ต่อเนื่องภายหลังการส่งเสริมให้คนมีงานทำแล้ว คือ ภารกิจด้านการคุ้มครองลูกจ้าง นายจ้างให้ได้รับความ เป็นธรรมในการจ้างงาน โดยสำนักงานสวัสดิการและคุ้มครองแรงงานจังหวัดชัยนาท หน่วยงานในสังกัด กระทรวงแรงงานเป็นหน่วยงานที่มีบทบาทในการคุ้มครองผู้ใช้แรงงานให้ได้รับความเป็นธรรมจากการจ้างงาน ภายใต้พระราชบัญญัติคุ้มครองแรงงานเพื่อไม่ให้ถูกเอารัดเอาเปรียบจากนายจ้างโดยมีจุดมุ่งหมายสูงสุด คือ ให้มีคุณภาพชีวิตที่ดีขึ้น ขณะเดียวกันในอีกด้านหนึ่งก็ต้องผดุงไว้ซึ่งความยุติธรรมทั้งกับฝ่ายนายจ้าง และ ลูกจ้าง กล่าวคือ ไมโอนเอียงไป ด้านใดด้านหนึ่ง ทั้งนี้ มาตรการที่จะช่วยให้ผู้ใช้แรงงานได้รับรายได้และ สวัสดิการที่เป็นธรรมเพียงพอต่อการดำรงชีวิต รวมถึงได้รับการคุ้มครองแรงงานให้มีคุณภาพชีวิตที่ดีขึ้นได้ คือ การตรวจสถานประกอบการเพื่อให้แน่ใจว่าผู้ใช้แรงงานได้รับการปฏิบัติและดูแลตามกฎหมาย ขณะเดียวกันจะ เป็นมาตรการในการกระตุ้นให้สถานประกอบการเอาใจใส่ดูแลลูกจ้างของตนให้มากขึ้นอีกด้วย สำหรับไตรมาส ที่ 2 ปี 2562 สำนักงานสวัสดิการและคุ้มครองแรงงานจังหวัดชัยนาท ได้ดำเนินการตรวจสถานประกอบการ ทั้งสิ้น 42 แห่ง ลูกจ้างที่ผ่านการตรวจ จำนวน 705 คน พบว่า มีสถานประกอบการปฏิบัติไม่ถูกต้องตาม

กฎหมายคุ้มครองแรงงาน จำนวน 7 แห่ง (ร้อยละ 14.29) เพิ่มขึ้นจากไตรมาสที่แล้วที่มีอัตราการปฏิบัติไม่ถูกต้องตามกฎหมายคุ้มครองแรงงานของสถานประกอบกิจการ ร้อยละ 1.54 (แผนภูมิ 3-18)

แผนภูมิ 3-18 แสดงการตรวจความคุ้มครองแรงงาน ไตรมาสที่ 2 ปี 2562

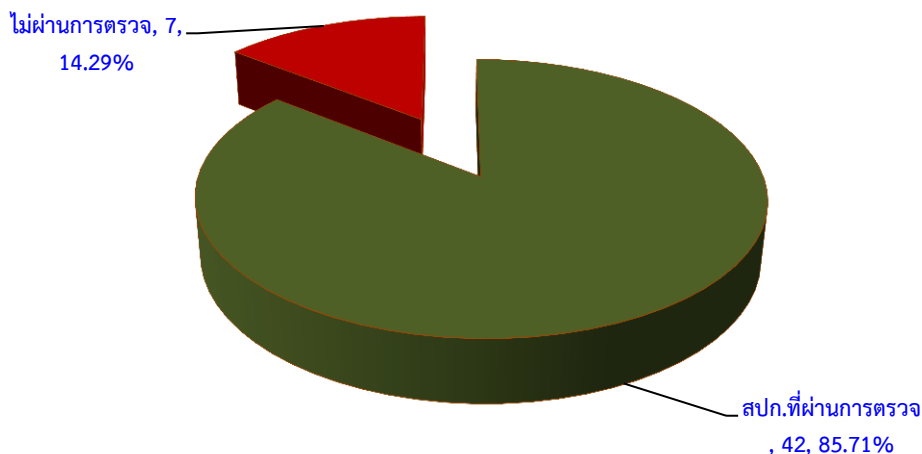

ที่มา : สำนักงานสวัสดิการและคุ้มครองแรงงานจังหวัดชัยนาท

สำหรับการตรวจความปลอดภัยในการทำงาน ซึ่งเป็นเครื่องมือในการคุ้มครองดูแลความปลอดภัย อาชีวอนามัย และสภาพแวดล้อมในการทำงานของลูกจ้าง นอกจากนี้การตรวจความปลอดภัยในการทำงานยังเป็นอีกมาตรการหนึ่งที่ดำเนินการเพื่อกระตุ้นส่งเสริมให้เจ้าของสถานประกอบการเห็นความสำคัญ และตระหนักถึงเรื่องความปลอดภัยในการทำงาน เพราะหากการทำงานมีความปลอดภัยย่อมส่งผลถึงคุณภาพชีวิตที่ดีของผู้ใช้แรงงานตามมา เมื่อคนงานมีคุณภาพชีวิตที่ดีจะทำงานอย่างมีความสุขและจะส่งผลต่อผลผลิตที่เพิ่มสูงขึ้นของสถานประกอบการอันนำไปสู่ผลกำไรตามมานั่นเอง ในไตรมาสนี้สำนักงานสวัสดิการและคุ้มครองแรงงานจังหวัดชัยนาท ได้ดำเนินการตรวจความปลอดภัยในสถานประกอบการทั้งสิ้น 19 แห่ง ลูกจ้างที่ผ่านการตรวจ จำนวน 218 คน พบว่า มีสถานประกอบการปฏิบัติไม่ถูกต้องตามกฎหมายความปลอดภัยในการทำงาน จำนวน 4 แห่ง (ร้อยละ 21.05) เท่ากับไตรมาสที่แล้วที่มีอัตราการปฏิบัติไม่ถูกต้องตามกฎหมายความปลอดภัยในการทำงานของสถานประกอบกิจการ ร้อยละ 21.05 (แผนภูมิ 3-19)

แผนภูมิ 3-19 แสดงการตรวจความปลอดภัยในการทำงาน ไตรมาสที่ 2 ปี 2562

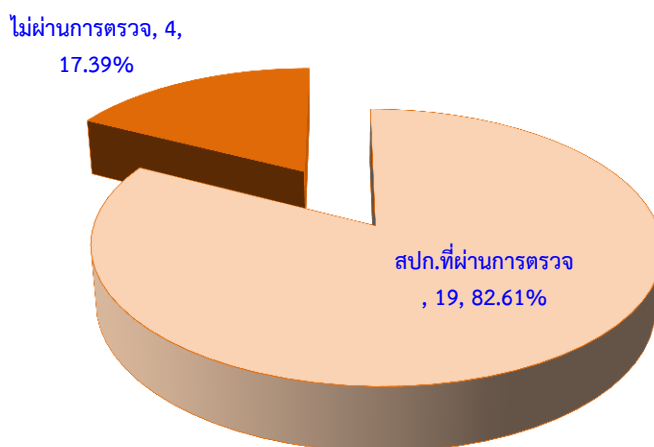

ที่มา : สำนักงานสวัสดิการและคุ้มครองแรงงานจังหวัดชัยนาท

2) การประสบอันตราย/เจ็บป่วยจากการทำงาน

สำหรับการประสบอันตรายหรือเจ็บป่วยเนื่องจากการทำงานในรอบไตรมาสที่ 2 ปี 2562 พบว่าการประสบอันตรายหรือเจ็บป่วยเนื่องมาจากการทำงานทั้งสิ้น 28 ราย โดยส่วนใหญ่เป็นการประสบอันตรายหรือเจ็บป่วยในสถานประกอบการที่มีลูกจ้างขนาด 201-500 และขนาด 501-1,000 คน มีจำนวนเท่ากัน คือ 7 คน (ร้อยละ 25.00) รองลงมาคือ ขนาด 1,000 คนขึ้นไป จำนวน 6 คน (ร้อยละ 21.43) และขนาด 101-200 คน และขนาด 1-10 คน มีจำนวนเท่ากัน คือ 3 คน (ร้อยละ 10.71) (แผนภูมิ 3-20)

แผนภูมิ 3-20 แสดงผู้ประสบอันตรายหรือเจ็บป่วยเนื่องจากการทำงานในจังหวัดชัยนาท

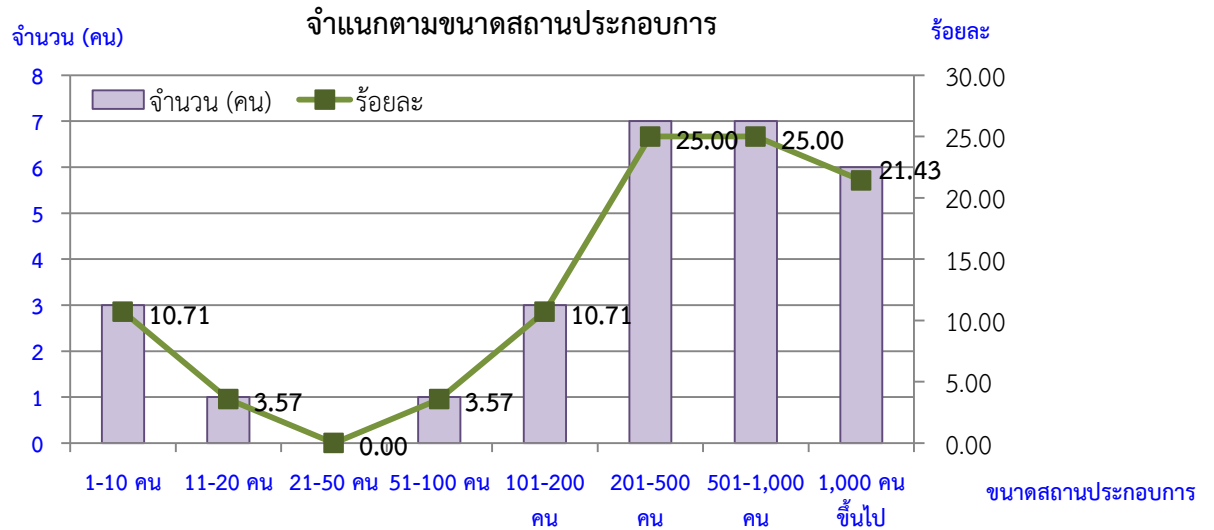

ที่มา : สำนักงานประกันสังคมจังหวัดชัยนาท

เมื่อพิจารณาผู้ประสบอันตรายหรือเจ็บป่วยจากการทำงาน จำนวน 28 ราย ตามประเภทความร้ายแรง พบว่า ตาย จำนวน 1 ราย (ร้อยละ 3.57) หยุดงานเกิน 3 วัน จำนวน 10 ราย (ร้อยละ 35.71) และหยุดงานไม่เกิน 3 วัน มีจำนวน 17 ราย (ร้อยละ 60.71) (แผนภูมิ 3-21)

แผนภูมิ 3-21 แสดงผู้ประสบอันตรายหรือเจ็บป่วยเนื่องจากการทำงานในจังหวัดชัยนาท

จำแนกตามประเภทการประสบอันตราย

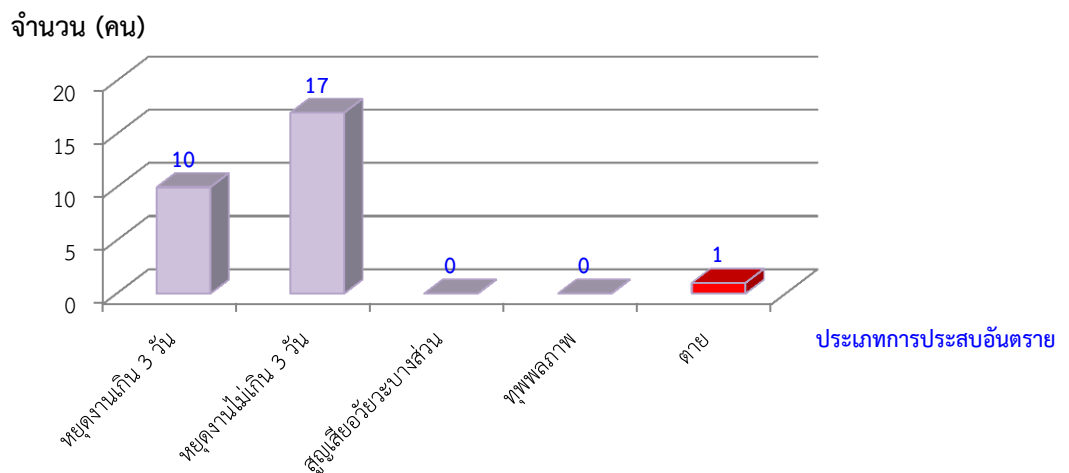

ที่มา : สำนักงานประกันสังคมจังหวัดชัยนาท

ดังนี้

สำหรับสาเหตุของการประสบอันตรายเนื่องจากการทำงาน พิจารณาใน 5 อันดับแรกสรุปได้

- 1) วัตถุหรือสิ่งของตัด/บาด/ทิ่มแทง มีจำนวน 7 ราย (ร้อยละ 25.00)
- 2) วัตถุหรือสิ่งของพังทลายหล่นทับ มีจำนวน 6 ราย (ร้อยละ 21.43)
- 3) ตกจากที่สูง มีจำนวน 4 ราย (ร้อยละ 14.29)
- 4) วัตถุหรือสิ่งของกระแทก/ชน มีจำนวน 4 ราย (ร้อยละ 14.29)
- 5) ไฟฟ้าช็อต มีจำนวน 2 ราย (ร้อยละ 7.14) (แผนภูมิ 3-22)

แผนภูมิ 3-22 แสดงสาเหตุการประสบอันตรายเนื่องจากการทำงาน (5 อันดับแรก)

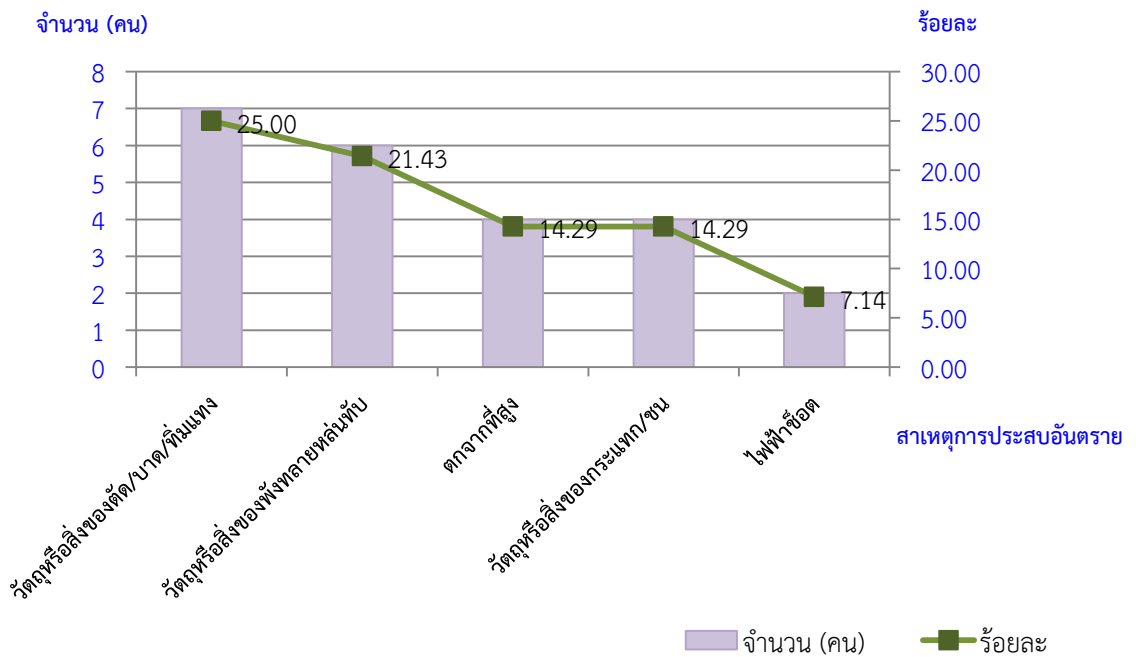

ที่มา : สำนักงานประกันสังคมจังหวัดชัยนาท

3) การแรงงานสัมพันธ์

นอกเหนือจากภารกิจด้านการคุ้มครองแรงงานและดูแลด้านความปลอดภัย ทั้งแก่ลูกจ้างและนายจ้างแล้ว กระทรวงแรงงานโดยสำนักงานสวัสดิการและคุ้มครองแรงงานจังหวัดชัยนาท ยังมีภารกิจในการส่งเสริมและพัฒนาระบบแรงงานสัมพันธ์ ให้เหมาะสมและสอดคล้องกับเศรษฐกิจ สังคม เพื่อป้องกันความขัดแย้ง และเสริมสร้างความร่วมมือที่ดีต่อกันระหว่างนายจ้าง ลูกจ้าง และผู้มีส่วนเกี่ยวข้อง โดยมีเป้าหมายหลักเพื่อสร้างสันติสุขในวงการแรงงาน ให้นายจ้างและลูกจ้างไม่เกิดปัญหาขัดแย้งขึ้น เมื่อปัญหาข้อขัดแย้งไม่มีพลังในการขับเคลื่อนงานหรือทีมงานก็จะนำไปสู่การเพิ่มผลผลิตหรือเพิ่มผลผลิตภาพในการปฏิบัติงาน ลูกจ้างหรือผู้ใช้แรงงานมีความสุขในการทำงาน คุณภาพชีวิตย่อมดีขึ้น ขณะเดียวกันนายจ้างก็มีความสุขเนื่องจากมีผลผลิตเพิ่มขึ้นเป็นผลกำไรตามมา ซึ่งจังหวัดชัยนาทไม่มีข้อเรียกร้องหรือข้อพิพาทแรงงานแต่อย่างใด

4) การจัดสวัสดิการด้านแรงงาน

กิจกรรมที่ช่วยสนับสนุนส่งเสริมให้ผู้ใช้แรงงานมีคุณภาพชีวิตที่ดีขึ้นนอกเหนือจากการตรวจสถานประกอบการเพื่อให้การคุ้มครองให้ผู้ใช้แรงงานตามที่ได้กล่าวมาแล้วนั้น สำนักงานสวัสดิการและคุ้มครองแรงงานจังหวัดชัยนาท ยังมีการส่งเสริมการจัดสวัสดิการแรงงานในสถานประกอบการ โดยในไตรมาส 4 ปี 2561 ได้ดำเนินการส่งเสริมให้สถานประกอบการจัดสวัสดิการในรูปแบบต่าง ๆ แก่ลูกจ้างหรือผู้ใช้แรงงาน ไม่ว่าจะเป็นการส่งเสริมการให้บริการด้านสวัสดิการแรงงานนอกเหนือจากที่กฎหมายกำหนด หรือมีการส่งเสริมความรู้เกี่ยวกับสวัสดิการแรงงานโดยการอบรมให้ความรู้แก่นายจ้าง ลูกจ้าง ผู้ใช้แรงงาน เป็นต้น

5) การเลิกจ้างแรงงาน

สำนักงานประกันสังคมจังหวัดชัยนาทรายงานสถานการณ์เลิกจ้าง ไตรมาสที่ 2 ปี 2562 ไม่มีสถานประกอบการที่เลิกกิจการ / ลูกจ้างที่ถูกเลิกจ้าง

การประกันสังคม

ภารกิจด้านการประกันสังคมเป็นอีกภารกิจที่กระทรวงแรงงาน โดยสำนักงานประกันสังคมจังหวัดชัยนาท มีหน้าที่ต้องดูแลผู้ใช้แรงงานเพื่อให้มีคุณภาพชีวิตที่ดีขึ้นและมีหลักประกันชีวิตที่มั่นคงเมื่อยามแก่ชราอีกด้วย ข้อมูล ณ เดือนมิถุนายน 2562 พบว่า มีสถานประกอบการที่ขึ้นทะเบียนประกันสังคมทั้งสิ้น 1,079 แห่ง ผู้ประกันตนทั้งสิ้น 41,259 ราย แยกเป็น ผู้ประกันตามมาตรา 33 ทั้งสิ้น 18,870 ราย (ร้อยละ 45.74) โดยส่วนใหญ่เป็นสถานประกอบการขนาด น้อยกว่า 10 คน เป็นจำนวน 758 แห่ง (ร้อยละ 70.25) ผู้ประกันตนมาตรา 39 จำนวน 4,412 ราย (ร้อยละ 10.69) และผู้ประกันมาตรา 40 จำนวน 17,977 ราย (ร้อยละ 43.57) (ตารางที่ 3-11)

ตารางที่ 3-11 แสดงจำนวนสถานประกอบการและลูกจ้างที่ขึ้นทะเบียนประกันสังคมในจังหวัดชัยนาท

ขนาดสถานประกอบการ	สถานประกอบการ (แห่ง)	ผู้ประกันตน (คน)
น้อยกว่า 10 คน	767	2,262
11-20 คน	141	1,910
21-50 คน	105	3,199
51-100 คน	31	2,263
101-200 คน	21	2,196
201-500 คน	12	3,769
501-1,000 คน	3	1,760
1,000 คนขึ้นไป	1	1,228
ผู้ประกันตน มาตรา 33		18,587
ผู้ประกันตน มาตรา 39		4,523
ผู้ประกันตน มาตรา 40		19,062
รวม	1,081	42,172

ที่มา : สำนักงานประกันสังคมจังหวัดชัยนาท

ปัจจุบันจังหวัดชัยนาท มีสถานพยาบาลประกันสังคมและเครือข่ายจังหวัดชัยนาท จำนวน 103 แห่ง และสถานพยาบาลเขตจังหวัดรอยต่อ จำนวน 8 แห่ง

การใช้บริการของกองทุนประกันสังคม พิจารณาตามประเภทของประโยชน์ทดแทน ซึ่งมี 7 กรณี ได้แก่ เจ็บป่วย คลอดบุตร ทูพพลภาพ ตาย สงเคราะห์บุตร ชราภาพ และว่างงาน พบว่า จำนวนผู้ใช้บริการมีทั้งสิ้น 18,095 ราย (ร้อยละ 42.91) ของผู้ประกันตนทั้งหมด ซึ่งจำนวนผู้ใช้บริการในไตรมาสนี้ ลดลงจากไตรมาสที่แล้วที่มีจำนวน 17,849 ราย สำหรับประเภทประโยชน์ทดแทนที่ผู้ประกันตนใช้บริการ สูงสุดในไตรมาสนี้ได้แก่ กรณีสงเคราะห์บุตร จำนวน 11,376 ราย (ร้อยละ 62.87) ของผู้ใช้บริการทั้งหมด รองลงมาได้แก่ กรณีชราภาพ จำนวน 2,495 ราย (ร้อยละ 13.79) (แผนภูมิ 3-24)

แผนภูมิ 3-23 แสดงผู้ประกันตนในจังหวัดชัยนาทที่ใช้บริการกองทุนประกันสังคม

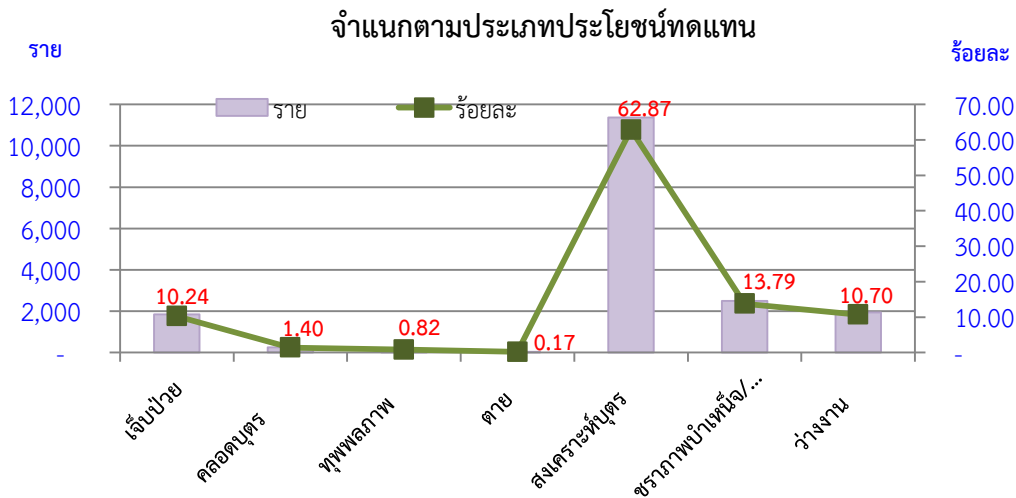

ที่มา : สำนักงานประกันสังคมจังหวัดชัยนาท

หากพิจารณาตามปริมาณการจ่ายเงินประโยชน์ทดแทน ไตรมาสที่ 2 ปี 2562 พบว่ามี การจ่ายเงินทั้งหมด 34.60 ล้านบาท ซึ่งลดลงจากไตรมาสที่แล้วที่มีการจ่ายเงินทั้งหมด 52.87 ล้านบาท สำหรับการจ่ายเงินประโยชน์ทดแทนในไตรมาสนี้ กรณีชราภาพ มีการจ่ายเงินสูงสุด 9.29 ล้านบาท (ร้อยละ 26.85) รองลงมาคือ กรณีว่างงาน จำนวน 5.77 ล้านบาท (ร้อยละ 16.68) และกรณีสงเคราะห์บุตร จำนวน 5.29 ล้านบาท (ร้อยละ 15.29) (แผนภูมิ 3-25)

แผนภูมิ 3-24 แสดงการจ่ายประโยชน์ทดแทนจังหวัดชัยนาท จำแนกตามประเภทประโยชน์ทดแทน

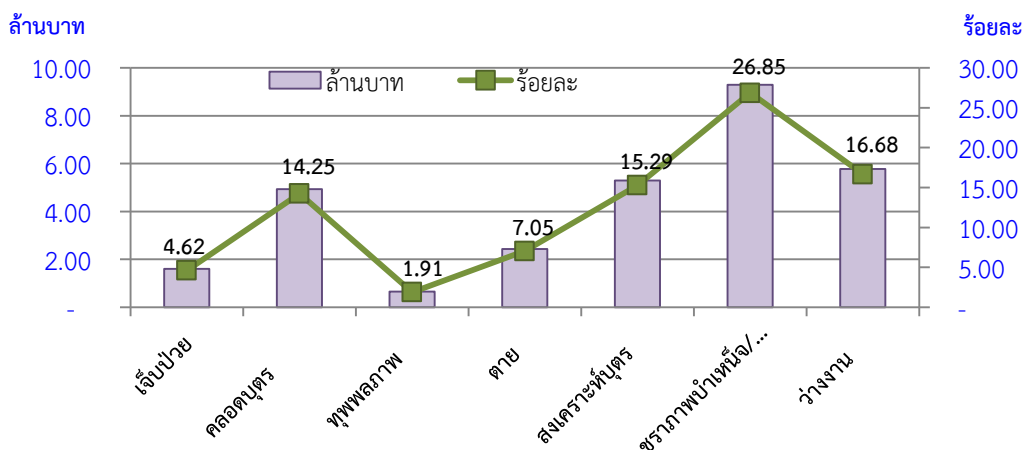

ที่มา : สำนักงานประกันสังคมจังหวัดชัยนาท

สำหรับการวินิจฉัยประโยชน์ทดแทนผู้ประกันตนมาตรา 40 ไตรมาสนี้มีจำนวน 326 ราย เพิ่มขึ้นจากไตรมาสที่แล้วที่มีจำนวน 310 ราย แต่มีจำนวนเงินน้อยกว่าไตรมาสที่แล้ว รายละเอียด (ตารางที่ 3-12)

ตารางที่ 3-12 แสดงจำนวนการวินิจฉัยประโยชน์ทดแทนผู้ประกันตนมาตรา 40

ประเภทประโยชน์ทดแทน	การวินิจฉัย			
	ปี 2562			
	ไตรมาส 1		ไตรมาส 2	
	จำนวน (ราย)	จำนวนเงิน (บาท)	จำนวน (ราย)	จำนวนเงิน (บาท)
เจ็บป่วย/ประสบอันตราย	211	386,900.00	208	345,800.00
ตาย	21	323,000.00	34	307,000.00
บำเหน็จชราภาพ	66	95,458.28	57	89,519.36
ทุพพลภาพ	12	10,800.00	10	9,200.00
รวม	310	816,158.28	326	751,519.57

ตารางภาคผนวก

ตารางภาคผนวก 1 ตัวชี้วัดภาวะแรงงานจังหวัดชัยนาท

ตัวชี้วัด	พ.ศ. 2560				เฉลี่ยปี 2560	พ.ศ. 2561				เฉลี่ยปี 2561	พ.ศ.2562	
	ไตรมาส 1	ไตรมาส 2	ไตรมาส 3	ไตรมาส 4		ไตรมาส 1	ไตรมาส 2	ไตรมาส 3	ไตรมาส 4		ไตรมาส 1	ไตรมาส 2
อัตราการมีส่วนร่วมในกำลังแรงงานจังหวัดชัยนาท	68.86	67.04	67.35	66.22	67.37	67.52	66.54	65.54	67.61	66.80	64.80	65.19
อัตราการมีงานทำจังหวัดชัยนาท	67.48	65.91	66.35	65.02	66.19	66.47	65.89	64.32	66.32	65.75	64.00	64.37
อัตราการจ้างงานในภาคเกษตรต่อกำลังแรงงานผู้มีงานทำจังหวัดชัยนาท	52.51	45.75	47.85	45.53	47.91	42.97	40.01	37.97	41.30	40.56	36.46	39.80
อัตราการจ้างงานนอกเกษตรต่อกำลังแรงงานผู้มีงานทำจังหวัดชัยนาท	47.49	54.25	52.15	54.47	52.09	57.03	59.99	62.03	58.70	59.44	63.54	60.20
อัตราการจ้างงานในภาคอุตสาหกรรมการผลิตจังหวัดชัยนาท	15.07	19.72	18.94	20.38	18.53	19.61	21.51	25.18	20.71	21.75	23.59	22.62
อัตราการเปลี่ยนแปลงของจำนวนผู้ประกันตนในระบบประกันสังคม (มาตรา 33) จังหวัดชัยนาท	-3.26	1.81	0.85	-0.31	-0.23	1.42	8.55	7.97	4.63	5.64	6.35	-0.77
อัตราการเปลี่ยนแปลงของจำนวนผู้ประกันตนที่ขอรับประโยชน์ทดแทนกรณีว่างงาน จังหวัดชัยนาท	437.80	268.81	326.16	257.69	322.62	-10.25	-5.92	-8.36	26.93	0.60	-2.17	2.43
อัตราการเปลี่ยนแปลงของจำนวนผู้ประกันตนที่ขอรับประโยชน์ทดแทนกรณีเลิกจ้าง จังหวัดชัยนาท	0.13	0.00	0.00	0.00	0.03	0.15	0.02	0.00	0.00	0.04	0.02	0.00
อัตราการบรรจุนานต่อผู้สมัครงานจังหวัดชัยนาท	130.71	67.81	219.40	107.78	131.43	124.29	120.00	108.49	145.54	124.58	110.10	130.00
อัตราการบรรจุนานต่อตำแหน่งงานว่างจังหวัดชัยนาท	116.56	81.15	142.03	52.15	97.97	61.27	83.33	35.6	95.45	68.91	20.30	24.71
อัตราการว่างงานจังหวัดชัยนาท	2.01	1.69	1.42	1.72	1.71	1.56	0.98	1.80	1.86	1.55	1.23	1.20
อัตราการจ้างงานแรงงานต่างด้าวต่อจำนวนผู้มีงานทำทั้งหมดจังหวัดชัยนาท	0.9	0.84	0.09	0.96	0.70	0.94	0.99	1.06	1.03	1.01	1.09	1.08
อัตราการจ้างงานแรงงานต่างด้าว 3 สัญชาติ (เมียนมา ลาว กัมพูชา) จังหวัดชัยนาท	0.85	0.80	0.88	0.91	0.86	0.88	0.95	1.02	0.99	0.96	1.04	1.04
อัตราการไม่ปฏิบัติตามกฎหมายคุ้มครองแรงงานของสถานประกอบการจังหวัดชัยนาท	7.58	31.25	0.00	0.00	9.71	16.13	33.33	0.00	11.54	15.25	1.54	16.67
อัตราการไม่ปฏิบัติตามข้อกำหนดความปลอดภัยของสถานประกอบการจังหวัดชัยนาท	3.13	55.56	0.00	0.00	14.67	0.00	0.00	0.00	9.52	2.38	21.05	21.05
อัตราการเกิดข้อพิพาทแรงงานต่อสถานประกอบการ 100,000 แห่ง จังหวัดชัยนาท	0.00	0.00	0.00	0.00	0.00	0.00	0.00	0.00	0.00	0.00	0.00	0.00
อัตราการเกิดข้อขัดแย้งต่อสถานประกอบการ 100,000 แห่ง จังหวัดชัยนาท	0.00	0.00	0.00	0.00	0.00	0.00	0.00	0.00	0.00	0.00	0.00	0.00
อัตราแรงงานที่เป็นผู้ประกันตนในจังหวัดชัยนาท	19.92	20.37	20.47	21.60	20.59	21.29	22.42	23.26	23.05	22.51	24.30	24.65

ที่มา : สำนักงานแรงงานจังหวัดชัยนาท

ตารางภาคผนวก 2 จำนวนผู้มีงานทำจังหวัดชัยนาท จำแนกตามสถานภาพแรงงาน ปี 2555-2562

สถานภาพแรงงาน	ปี 2555	ปี 2556	ปี 2557	ปี 2558	ปี 2559	ปี 2560	ปี 2561	ปี 2562			
								ไตรมาส 1	ไตรมาส 2		
									ชาย	หญิง	รวม
ผู้มีอายุ 15 ปีขึ้นไป	312,275	314,244	256,975	258,904	260,763	262,614	264,328	265,340	125,241	140,499	265,740
1. ผู้อยู่ในกำลังแรงงาน	223,307	223,205	17,594	178,239	176,379	177,125	176,612	171,940	92,476	80,765	173,241
1.1 กำลังแรงงานปัจจุบัน	223,152	222,989	179,356	177,411	175,651	176,828	176,526	171,940	92,476	80,654	173,130
1.1.1 ผู้มีงานทำ	221,460	220,493	176,095	174,777	172,688	173,817	173,791	169,823	91,905	79,153	171,058
1.1.2 ผู้ว่างงาน	1,692	2,496	3,261	2,634	2,964	3,011	2,735	2,117	572	1,501	2,073
1.2 ผู้ที่รอฤดูกาล	156	216	238	828	728	297	86	-	-	110	110
2. ผู้ไม่อยู่ในกำลังแรงงาน	88,968	91,040	77,381	80,665	84,384	85,489	88,316	93,400	32,765	59,734	92,499
2.1 ทำงานบ้าน	27,405	26,284	24,733	23,621	25,888	24,576	25,424	26,737	1,390	26,274	27,664
2.2 เรียนหนังสือ	19,620	19,935	14,404	14,427	15,121	14,726	15,061	16,800	8,081	7,852	15,932
2.3 อื่นๆ	41,943	44,821	38,244	42,617	43,374	46,187	47,231	49,862	23,294	25,608	48,903

ที่มา : สำนักงานสถิติจังหวัดชัยนาท

ตารางภาคผนวก 3 จำนวนผู้มีงานทำจังหวัดชัยนาท จำแนกตามประเภทอุตสาหกรรม ปี 2555-2562

อุตสาหกรรม	ปี 2555	ปี 2556	ปี 2557	ปี 2558	ปี 2559	ปี 2560	ปี 2561	ปี 2562			
								ไตรมาส 1	ไตรมาส 2		
									ชาย	หญิง	รวม
ยอดรวม	221,460	220,493	177,051	174,800	172,688	173,817	173,791	169,823	91,905	79,153	171,058
ภาคเกษตรกรรม	96,714	102,599	74,652	71,312	76,078	81,116	70,535	61,922	41,084	26,871	67,954
1. เกษตรกรรม การล่าสัตว์และการป่าไม้	96,714	102,599	74,651	69,997	76,078	81,116	70,535	61,922	41,084	26,871	67,954
นอกภาคเกษตรกรรม	124,748	117,894	102,399	103,487	96,601	92,701	103,256	107,901	50,822	52,283	103,104
2. การทำเหมืองแร่ และเหมืองหิน	-	-	-	329	275	-	-	-	126	-	126
3. การผลิต	27,491	23,787	20,299	20,836	19,189	19,202	20,763	22,946	9,844	12,578	22,422
4. การไฟฟ้า ก๊าซ และไอน้ำ	924	936	889	308	361	455	447	404	284	-	284
5. การจัดหาไฟฟ้า น้ำบาดาลเสีย	1,391	3,599	3,118	2,199	2,997	2,939	3,239	4,561	1,444	1,724	3,168
6. การก่อสร้าง	16,898	15,700	8,803	11,137	10,990	9,821	13,314	12,151	10,212	2,609	12,821
7. การขายส่ง การขายปลีก	31,446	27,199	22,612	23,819	24,021	22,540	24,459	23,762	11,221	12,439	23,660
8. การขนส่ง สถานที่เก็บสินค้า	4,019	2,069	3,013	2,203	1,816	1,895	1,691	1,793	1,645	208	1,853
9. กิจกรรมโรงแรม และอาหาร	10,827	12,107	10,696	8,411	8,254	11,007	11,788	9,556	1,653	6,758	8,411
10. ข้อมูลข่าวสาร และการสื่อสาร	224	238	110	364	298	96	223	448	294	211	505
11. กิจการทางการเงิน และการประกันภัย	1,787	2,760	2,431	1,564	973	718	1,372	1,471	1,037	280	1,317
12. กิจกรรมอสังหาริมทรัพย์	119	191	189	26	93	43	52	-	-	-	-
13. กิจกรรมทางวิชาชีพ และเทคนิค	1,225	1,101	524	832	1,185	991	529	1,133	965	661	1,626
14. การบริหาร และการสนับสนุน	743	642	1,226	870	521	900	855	557	60	162	221
15. การบริหารราชการ และป้องกันประเทศ	9,473	10,056	8,695	10,656	10,723	9,369	11,203	13,299	8,355	4,983	13,338
16. การศึกษา	7,113	6,192	6,548	6,364	5,042	4,829	4,904	6,151	1,280	3,642	4,922
17. สุขภาพ และสังคมสงเคราะห์	3,971	3,650	4,252	3,954	2,829	2,221	3,004	4,338	637	3,098	3,735
18. ศิลปะ ความบันเทิง นันทนาการ	1,663	1,372	1,580	1,337	1,026	892	790	398	414	93	508
19. กิจกรรมบริการด้านอื่นๆ	4,316	5,380	6,551	7,435	5,349	4,392	3,761	3,521	1,256	1,998	3,254
20. ลูกจ้างในครัวเรือนส่วนบุคคล	1,118	916	861	1,053	666	391	862	1,410	95	838	933
21. องค์การระหว่างประเทศ	-	-	-	-	-	-	-	-	-	-	-
22. ไม่ทราบ	-	-	-	-	-	-	-	-	-	-	-

ที่มา : สำนักงานสถิติจังหวัดชัยนาท

ตารางภาคผนวก 4 จำนวนผู้มีงานทำจังหวัดชัยนาท จำแนกตามอาชีพและเพศ ปี 2555-2562

อาชีพ	ปี 2555	ปี 2556	ปี 2557	ปี 2558	ปี 2559	ปี 2560	ปี 2561	ปี 2562			
								ไตรมาส 1	ไตรมาส 2		
									ชาย	หญิง	รวม
ยอดรวม	221,460	220,493	176,095	174,777	172,688	173,817	173,791	169,823	91,905	79,153	171,058
1. ผู้บัญญัติกฎหมาย ข้าราชการระดับอาวุโส และผู้จัดการ	3,106	3,737	3,404	4,503	3,952	3,742	4,909	7,028	4,131	1,913	6,044
2. ผู้ประกอบวิชาชีพด้านต่างๆ	9,695	8,375	9,196	9,318	8,280	7,674	7,457	10,605	2,392	5,607	7,999
3. ผู้ประกอบวิชาชีพด้านเทคนิคสาขาต่างๆ และอาชีพที่เกี่ยวข้อง	4,755	5,198	4,722	4,467	3,911	3,412	4,177	4,705	2,281	2,510	4,792
4. เสมียน	6,941	6,968	6,254	5,749	5,218	5,009	6,347	7,011	1,597	4,578	6,175
5. พนักงานบริการและพนักงานในร้านค้า และตลาด	32,798	32,812	29,977	29,582	27,481	26,979	31,090	29,241	12,387	19,107	31,494
6. ผู้ปฏิบัติงานที่มีฝีมือในด้านการเกษตร และการประมง	79,164	83,404	63,946	61,806	65,302	70,328	59,570	49,840	31,828	23,409	55,237
7. ผู้ปฏิบัติงานด้านความสามารถทางฝีมือและธุรกิจอื่นๆที่เกี่ยวข้อง	24,831	24,202	20,396	21,178	18,790	18,017	21,364	21,612	13,121	6,105	19,227
8. ผู้ปฏิบัติการโรงงานและเครื่องจักร และผู้ปฏิบัติงานด้านการประกอบ	16,688	13,640	10,834	11,874	11,698	11,218	11,367	13,112	10,584	5,045	15,629
9. อาชีพขั้นพื้นฐานต่างๆ ในด้านการขาย และการให้บริการ	43,483	42,159	27,370	27,021	28,055	27,438	27,510	26,670	13,583	10,879	24,461
10. คนงานซึ่งมิได้จำแนกไว้ในหมวดอื่น	-	-	-	-	-	-	-	-	-	-	-

ที่มา : สำนักงานสถิติจังหวัดชัยนาท

ตารางภาคผนวก 5 จำนวนผู้มีงานทำจังหวัดชัยนาท จำแนกตามระดับการศึกษาและเพศ ปี 2555-2562

ระดับการศึกษาที่สำเร็จ	ปี 2555	ปี 2556	ปี 2557	ปี 2558	ปี 2559	ปี 2560	ปี 2561	ปี 2562			
								ไตรมาส 1	ไตรมาส 2		
									ชาย	หญิง	รวม
ยอดรวม	221,460	220,493	176,095	174,777	172,688	173,817	173,791	169,823	91,905	79,153	171,058
1. ไม่มีการศึกษา	7,182	7,389	4,169	3,859	3,256	3,605	3,775	3,449	1,258	1,452	2,710
2. ต่ำกว่าประถมศึกษา	71,049	69,602	58,406	56,562	54,752	53,947	51,144	41,010	19,963	21,005	40,968
3. ประถมศึกษา	49,793	46,557	32,657	36,108	38,507	36,965	35,609	34,006	22,134	15,278	37,413
4. มัธยมศึกษาตอนต้น	35,089	38,470	26,113	23,438	24,679	26,748	28,193	25,822	17,886	10,142	28,028
5. มัธยมศึกษาตอนปลาย	29,982	30,902	24,814	25,146	25,438	27,119	24,856	28,408	15,252	12,745	27,997
5.1 สายสามัญ	21,114	21,005	16,737	17,839	18,981	18,963	18,724	21,670	10,941	10,195	21,136
5.2 สายอาชีวศึกษา	8,730	9,840	8,052	7,308	6,415	8,156	6,132	6,738	4,311	2,550	6,861
5.3 สายวิชาการศึกษา	138	57	26	0	42	0	0	0	0	0	0
6. มหาวิทยาลัย	28,237	27,573	29,908	29,623	26,048	25,347	30,158	36,842	15,411	18,465	33,877
6.1 สายวิชาการ	12,026	14,513	15,775	15,416	13,879	11,869	14,383	18,823	7,280	10,276	17,556
6.2 สายวิชาชีพ	12,109	9,428	10,494	11,076	8,960	9,509	11,759	14,014	6,543	5,679	12,223
6.3 สายวิชาการศึกษา	4,102	3,632	3,639	3,131	3,209	3,969	4,016	4,005	1,588	2,510	4,098
7. อื่นๆ	0	0	0	0	0	24	0	0	0	0	0
8. ไม่ทราบ	128	0	30	0	0	62	56	287	0	66	66

ที่มา : สำนักงานสถิติจังหวัดชัยนาท

ตารางภาคผนวก 6 จำนวนผู้มีงานทำจังหวัดชัยนาท จำแนกตามสถานภาพการทำงานและเพศ ปี 2555-2562

ระดับการศึกษาที่สำเร็จ	ปี 2555	ปี 2556	ปี 2557	ปี 2558	ปี 2559	ปี 2560	ปี 2561	ปี 2562			
								ไตรมาส 1	ไตรมาส 2		
									ชาย	หญิง	รวม
ยอดรวม	221,460	220,493	176,095	174,777	172,688	173,817	173,791	169,823	91,905	79,153	171,058
1. นายจ้าง	3,447	3,048	2,979	2,707	2,957	2,838	3,350	3,291	3,006	369	3,375
2. ลูกจ้างรัฐบาล	22,952	24,992	23,217	23,347	22,461	20,032	22,647	29,418	12,737	13,468	26,205
3. ลูกจ้างเอกชน	76,923	73,923	50,599	50,535	49,475	47,229	48,771	52,748	31,591	22,943	54,534
4. ทำงานส่วนตัว	72,041	70,228	65,815	66,157	67,971	67,369	66,401	59,860	34,498	26,200	60,699
5. ช่วยธุรกิจครัวเรือน	45,992	48,236	33,540	32,031	29,752	36,349	32,524	24,505	10,072	16,173	26,245
6. การรวมกลุ่ม	106	67	128	0	71	0	0	0	0	0	0

ที่มา : สำนักงานสถิติจังหวัดชัยนาท

ตารางภาคผนวก 7 จำนวนผู้มีงานทำที่อยู่ในแรงงานนอกระบบจังหวัดชัยนาท จำแนกตามช่วงอายุและเพศ ปี 2561

เพศ	รวม	กลุ่มอายุ Age Group									
		15 - 19	20 - 24	25 - 29	30 - 34	35 - 39	40 - 44	45 - 49	50 - 54	55 - 59	60 and over
แรงงานนอกระบบ	115,798	1,827	4,228	4,487	7,573	8,322	12,967	16,153	15,970	16,853	27,417
ชาย	63,241	1,182	3,127	3,430	4,590	4,528	6,101	8,696	8,172	8,338	15,075
หญิง	52,557	645	1,101	1,057	2,983	3,794	6,866	7,457	7,798	8,515	12,342

ที่มา : สํารวจแรงงานนอกระบบ พ.ศ. 2561 สํานักงานสถิติแห่งชาติ

ตารางภาคผนวก 8 จำนวนผู้มีงานทำที่อยู่ในแรงงานนอกระบบจังหวัดชัยนาท จำแนกตามระดับการศึกษาที่สำเร็จและเพศ ปี 2561

เพศ	รวม	ไม่มี การศึกษา	ต่ำกว่า ประถมศึกษา	ประถม ศึกษา	มัธยมศึกษา ตอนต้น	มัธยมศึกษาตอนปลาย			อุดมศึกษา			อื่น ๆ	ไม่ ทราบ
						สาย สามัญ	สายอาชีพ- ศึกษา	สาย วิชา- การศึกษา	สาย วิชาการ	สาย วิชาชีพ	สายวิชา- การศึกษา		
แรงงานนอกระบบ	115,798	2,844	44,937	25,048	18,659	9,841	4,073	-	4,944	4,840	526	-	86
ชาย	63,241	955	21,796	14,543	11,899	6,110	2,637	-	2,288	2,869	144	-	-
หญิง	52,557	1,889	23,140	10,505	6,761	3,732	1,436	-	2,656	1,971	382	-	86

ที่มา : สำรวจแรงงานนอกระบบ พ.ศ. 2561 สำนักงานสถิติแห่งชาติ

ตารางภาคผนวก 9 จำนวนผู้มีงานทำที่อยู่ในแรงงานนอกระบบจังหวัดชัยนาท จำแนกตามอาชีพและเพศ ปี 2561

เพศ	รวม	อาชีพ									
		ผู้บัญญัติ กฎหมาย และผู้จัดการ	วิชาชีพ ด้านต่าง ๆ	วิชาชีพ ด้านเทคนิค	เสมียน	พนักงาน บริการ	ด้าน การเกษตร และประมง	ด้าน ความสามารถ ทางฝีมือ	ผู้ปฏิบัติงาน โรงงานเครื่องจักร	อาชีพพื้นฐาน ต่าง ๆ	คนงานซึ่งมิได้ จำแนกไว้ในหมวดอื่น
แรงงานนอกระบบ	121,382	819	876	500	335	21,033	71,373	9,585	2,259	14,602	-
ชาย	64,645	546	517	349	-	9,055	38,295	5,609	2,184	8,090	-
หญิง	56,738	274	359	152	335	11,978	33,078	3,976	75	6,512	-

ที่มา : สํารวจแรงงานนอกระบบ พ.ศ. 2561 สํานักงานสถิติแห่งชาติ

ตารางภาคผนวก 10 จำนวนผู้ปฏิบัติงานทำที่อยู่ในแรงงานนอกระบบจังหวัดชัยนาท จำแนกอุตสาหกรรมและเพศ ปี 2561

เพศ	รวม	เกษตรกรรม	อุตสาหกรรม									
			เหมืองแร่ เหมืองหิน	การผลิต	ไฟฟ้า ก๊าซ และประปา	การจัดหน้า การบำบัดน้ำเสีย	การก่อสร้าง	การขายส่ง การขายปลีก	การขนส่ง	ที่พักแรม และ บริการด้านอาหาร	ข้อมูลข่าวสาร การสื่อสาร	กิจกรรมด้าน การเงิน
แรงงานนอกระบบ	115,798	61,894	-	11,646	-	778	8,885	16,173	981	6,328	-	-
ชาย	63,241	36,306	-	5,158	-	148	7,189	7,386	981	310	-	-
หญิง	52,557	25,588	-	6,487	-	629	1,697	8,787	-	6,019	-	-

ตาราง 10 จำนวนผู้ปฏิบัติงานทำที่อยู่ในแรงงานนอกระบบจังหวัดชัยนาท จำแนกอุตสาหกรรมและเพศ ปี 2561 (ต่อ)

เพศ	อุตสาหกรรม											
	อสังหาริมทรัพย์	กิจกรรมทาง วิชาชีพ	กิจกรรมการ บริหาร	บริหารราชการ และป้องกันประเทศ	การศึกษา	ด้านสุขภาพและ สังคมสงเคราะห์	ศิลปะ บันเทิง	กิจกรรมบริการ อื่นๆ	การจ้างงานในครัวเรือน ส่วนบุคคล	องค์การ ระหว่างประเทศ	ไม่ทราบ	
แรงงานนอกระบบ	210	584	234	1,116	-	341	798	3,057	74	-	-	
ชาย	210	440	-	538	-	-	591	1,284	-	-	-	
หญิง	-	144	234	578	-	341	207	1,773	74	-	-	

ที่มา : สํารวจแรงงานนอกระบบ พ.ศ. 2561 สํานักงานสถิติแห่งชาติ

ตารางภาคผนวก 11 จำนวนผู้มีงานทำนอกระบบ จำแนกตามปัญหาการทำงาน พ.ศ.2555-2561

ปี พ.ศ.	ยอดรวม	ปัญหาจากการทำงาน								
		ค่าตอบแทน	งานหนัก	ทำงานไม่ตรงเวลาปกติ	งานไม่ต่อเนื่อง	ชั่วโมงทำงานมากเกินไป	ไม่มีวันหยุด	ลาพักผ่อนไม่ได้	ไม่มีสวัสดิการ	ไม่ทราบ
พ.ศ.2555	20,963	7,149	2,047	-	7,389	90	250	194	3,484	360
พ.ศ.2556	12,458	3,662	2,802	348	4,692	-	46	-	908	-
พ.ศ.2557	23,915	11,999	1,061	474	8,531	78	650	295	730	97
พ.ศ.2558	29,916	13,963	2,380	-	10,374	87	-	-	748	2,364
พ.ศ.2559	38,594	11,197	10,179	344	14,037	103	-	410	947	1,377
พ.ศ.2560	24,610	7,717	7,025	791	6,752	260	-	274	1,699	92
พ.ศ.2561	32,875	18,232	7,036	736	4,538	206	-	-	1,896	231

ที่มา : สํารวจแรงงานนอกระบบ พ.ศ. 2561 สำนักงานสถิติแห่งชาติ

ตารางภาคผนวก 12 จำนวนผู้ปฏิบัติงานนอกระบบ จำแนกตามปัญหาความไม่ปลอดภัยในการทำงาน พ.ศ.2555-2561

ปี พ.ศ.	ยอดรวม	ปัญหาความไม่ปลอดภัยในการทำงาน						
		ได้รับสารเคมี เป็นพิษ	เครื่องจักร เครื่องมือ ที่เป็น อันตราย	ได้รับอันตรายต่อระบบ หู/ระบบตา	ทำงานในที่สูง/ ได้น้ำ/ไต่ดิน	ความไม่สงบ/ก่อกองร้าย	อื่น ๆ	ไม่ทราบ
พ.ศ.2555	18,207	12,722	4,259	691	305	230	-	-
พ.ศ.2556	23,288	18,721	4,231	80	183	-	72	-
พ.ศ.2557	13,213	9,004	3,753	168	193	-	-	95
พ.ศ.2558	8,392	4,622	750	169	486	-	-	2,364
พ.ศ.2559	22,108	15,694	4,688	574	72	-	-	1,080
พ.ศ.2560	10,131	7,643	838	823	454	-	283	90
พ.ศ.2561	13,354	10,836	1,325	271	691	-	-	231

ที่มา : สํารวจแรงงานนอกระบบ พ.ศ. 2561 สํานักงานสถิติแห่งชาติ

ตารางภาคผนวก 13 จำนวนผู้ปฏิบัติงานนอกระบบ จำนวนตามปัญหาการทำงาน พ.ศ.2555-2561

ปี พ.ศ.	ยอดรวม	ปัญหาจากสภาพแวดล้อมในการทำงาน								
		สถานที่ทำงาน คับแคบ	สถานที่ทำงาน ไม่สะอาด	สถานที่ทำงาน อากาศไม่ถ่ายเท	อิริยาบถใน การทำงาน	ฝุ่นละออง ควัน กลิ่น	เสียงดัง	แสงสว่าง ไม่เพียงพอ	อื่น ๆ	ไม่ทราบ
พ.ศ.2555	9,979	-	1,801	150	2,241	3,312	-	2,475	-	-
พ.ศ.2556	8,941	1,189	615	-	681	3,394	459	2,530	72	-
พ.ศ.2557	7,897	-	1,002	-	1,646	2,802	-	2,351	-	95
พ.ศ.2558	7,156	423	140	83	223	1,343	372	1,214	995	2,364
พ.ศ.2559	18,371	338	4,798	226	3,987	6,872	176	597	-	1,377
พ.ศ.2560	7,798	75	77	-	2,826	1,885	479	2,366	90	-
พ.ศ.2561	5,102	119	660	-	1,546	1,317	731	355	-	374

ที่มา : สํารวจแรงงานนอกระบบ พ.ศ. 2561 สํานักงานสถิติแห่งชาติ

ตารางภาคผนวก 14 จำนวนตำแหน่งงานว่าง ผู้สมัครงาน และการบรรจุงานจังหวัดชัยนาท จำแนกตามการศึกษา ไตรมาส 1-2 ปี 2562

วุฒิการศึกษา	ไตรมาส 1 ปี 2562			ไตรมาส 2 ปี 2562		
	ตำแหน่งงานว่าง (อัตรา)	ผู้ลงทะเบียน สมัครงาน (คน)	การบรรจุงาน (คน)	ตำแหน่งงานว่าง (อัตรา)	ผู้ลงทะเบียน สมัครงาน (คน)	การบรรจุงาน (คน)
ประถมศึกษาและต่ำกว่า	42	18	21	275	16	29
มัธยมศึกษา	95	85	110	358	107	134
ปวช.	48	17	21	83	18	18
ปวส.	47	14	16	48	6	9
อนุปริญญา	20	-	-	22	-	-
ปริญญาตรี	29	6	6	3	3	5
ปริญญาโท	3	-	-	-	-	-
อื่น ๆ	-	-	-	-	-	-
รวม	284	140	174	789	150	195

ที่มา : สำนักงานจัดหางานจังหวัดชัยนาท

ตารางภาคผนวก 15 จำนวนตำแหน่งงานว่าง ผู้สมัครงาน และการบรรจุงานจังหวัดชัยนาท จำแนกตามอาชีพ ไตรมาส 1-2 ปี 2562

ประเภทอาชีพ	ไตรมาส 1 ปี 2562			ไตรมาส 2 ปี 2562		
	ตำแหน่งงานว่าง (อัตรา)	ผู้ลงทะเบียน สมัครงาน (คน)	การบรรจุงาน (คน)	ตำแหน่งงานว่าง (อัตรา)	ผู้ลงทะเบียน สมัครงาน (คน)	การบรรจุงาน (คน)
ผู้บัญญัติกฎหมาย ข้าราชการระดับอาวุโส	12	1	-	10	-	-
ผู้ประกอบการวิชาชีพด้านต่าง ๆ	5	-	-	1	-	1
ช่างเทคนิคและผู้ปฏิบัติงานที่เกี่ยวข้อง	28	9	6	5	19	17
เสมียน	25	11	10	89	13	11
พนักงานบริการ พนักงานขายในร้านค้าและตลาด	47	13	9	74	8	5
ผู้ปฏิบัติงานฝีมือด้านการเกษตรและประมง (แปรรูปขั้นพื้นฐาน)	2	2	-	12	2	1
ผู้ปฏิบัติงานโดยใช้ฝีมือในธุรกิจต่าง ๆ	26	18	29	25	3	2
ผู้ปฏิบัติงานในโรงงาน ผู้ควบคุมเครื่องจักรและผู้ปฏิบัติงานด้านการประกอบ	59	5	9	213	11	19
อาชีพพื้นฐานต่างๆ ในด้านการขายและการให้บริการ	80	81	111	358	92	137
คนงานซึ่งมิได้จำแนกไว้ในหมวดอื่น	-	-	-	2	2	2
รวม	284	140	174	789	150	195

ที่มา : สำนักงานจัดหางานจังหวัดชัยนาท

ตารางภาคผนวก 16 จำนวนตำแหน่งงานว่าง ผู้สมัครงาน และการบรรจุงานจังหวัดชัยนาท จำแนกตามช่วงอายุ ไตรมาส 1-2 ปี 2562

ประเภทอาชีพ	ไตรมาส 1 ปี 2562			ไตรมาส 2 ปี 2562		
	ตำแหน่งงานว่าง (อัตรา)	ผู้ลงทะเบียนสมัคร งาน (คน)	การบรรจุงาน (คน)	ตำแหน่งงานว่าง (อัตรา)	ผู้ลงทะเบียน สมัครงาน (คน)	การบรรจุงาน (คน)
อายุ 15-17 ปี	2	-	-	9	6	6
อายุ 18-24 ปี	89	80	69	208	92	95
อายุ 25-29 ปี	81	20	34	205	17	25
อายุ 30-39 ปี	49	21	39	211	20	37
อายุ 40-49 ปี	36	13	26	143	10	29
อายุ 50-59 ปี	26	-	3	13	2	3
อายุ 60 ปีขึ้นไป	1	6	3	-	3	-
รวม	284	140	174	789	150	195

ที่มา : สำนักงานจัดหางานจังหวัดชัยนาท

คณะผู้จัดทำ

ผู้จัดทำ

สำนักงานแรงงานจังหวัดชัยนาท

ผู้สนับสนุนข้อมูล

สำนักงานสวัสดิการและคุ้มครองแรงงานจังหวัดชัยนาท

สำนักงานประกันสังคมจังหวัดชัยนาท

สำนักงานจัดหางานจังหวัดชัยนาท

สำนักงานพัฒนาฝีมือแรงงานชัยนาท

สำนักงานสถิติจังหวัดชัยนาท

สำนักงานพาณิชย์จังหวัดชัยนาท

สำนักงานอุตสาหกรรมจังหวัดชัยนาท

สำนักงานคลังจังหวัดชัยนาท

ขอขอบคุณผู้ร่วมจัดทำ เจ้าหน้าที่ทุกหน่วยงานในสังกัดกระทรวงแรงงานจังหวัดชัยนาท รวมถึงหน่วยงานอื่นๆ ที่เกี่ยวข้องในการจัดทำรายงานสถานการณ์แรงงานของสำนักงานแรงงานจังหวัดชัยนาท

- ข้อมูลที่ปรากฏในรายงานสถานการณ์แรงงานฉบับนี้ เป็นข้อมูลเบื้องต้นหรือค่าประมาณการ
- ท่านสามารถติดตามรายละเอียดเนื้อหาสถานการณ์แรงงานจังหวัดชัยนาททุกฉบับได้ที่ เว็บไซต์สำนักงานแรงงานจังหวัดชัยนาท (<http://chainat.mol.go.th>)
- หากท่านมีข้อสงสัยหรือข้อเสนอแนะประการใด กรุณาติดต่อ สำนักงานแรงงานจังหวัดชัยนาท หมายเลขโทรศัพท์ 056-412570-1