



รายงานสถานการณ์แรงงานจังหวัดชัยนาท รายปี 2561 (มกราคม—ธันวาคม 2561)



สำนักงานแรงงานจังหวัดชัยนาท
อาคารศูนย์ราชการกระทรวงแรงงาน ชั้น 1
เลขที่ 294 หมู่ที่ 6 ต.บ้านกล้วย อ.เมือง จ.ชัยนาท 17000
โทร 0-5641-2571
www.chainat.mol.go.th

คำนำ

สำนักงานแรงงานจังหวัดชัยนาท ได้จัดทำรายงานสถานการณ์และดัชนีชี้วัดภาวะแรงงานจังหวัด รายปี 2561 (ตุลาคม – ธันวาคม 2561) โดยการรวบรวมสถิติ/ข้อมูลแรงงาน และข้อมูลที่เกี่ยวข้อง เพื่อนำมาวิเคราะห์และประมวลผล เพื่อจัดทำการวิเคราะห์ดัชนีชี้วัดภาวะแรงงาน รายงานสถานการณ์แรงงานจังหวัด การคาดประมาณความต้องการด้านแรงงาน การเปลี่ยนแปลงภาวะเศรษฐกิจและสังคม อันจะเป็นประโยชน์ในการวางแผนพัฒนากำลังคนของจังหวัดชัยนาทต่อไป

สำนักงานแรงงานจังหวัดชัยนาท จึงขอขอบคุณส่วนราชการต่างๆ ได้แก่ สำนักงานสถิติจังหวัดชัยนาท สำนักงานพาณิชย์จังหวัดชัยนาท สำนักงานคลังจังหวัดชัยนาท สำนักงานอุตสาหกรรมจังหวัดชัยนาท และหน่วยงานในสังกัดกระทรวงแรงงานจังหวัดชัยนาททุกหน่วยงานที่ได้ให้ความร่วมมือในการสนับสนุนข้อมูลดังกล่าว และหวังเป็นอย่างยิ่งว่ารายงานสถานการณ์และดัชนีชี้วัดภาวะแรงงานจังหวัดชัยนาท ฉบับนี้ จะเป็นประโยชน์ต่อหน่วยงานทั้งภาครัฐ ภาคเอกชน และประชาชน หากมีข้อคิดเห็น หรือข้อเสนอแนะประการใด โปรดแจ้งสำนักงานแรงงานจังหวัดชัยนาท เพื่อจักได้ดำเนินการปรับปรุงแก้ไขต่อไป และหากมีข้อผิดพลาดประการใดต้องขออภัยมา ณ โอกาสนี้

ทั้งนี้สำนักงานแรงงานจังหวัดชัยนาทได้เผยแพร่รายงานสถานการณ์และดัชนีชี้วัดภาวะแรงงานจังหวัดชัยนาท ผ่านทาง www.chainat.mol.go.th ด้วยแล้ว

สำนักงานแรงงานจังหวัดชัยนาท
กุมภาพันธ์ 2562

สารบัญ

เรื่อง	หน้า
บทสรุปสำหรับผู้บริหาร	6
บทที่ 1 ข้อมูลทั่วไปและสภาพเศรษฐกิจจังหวัดชัยนาท	11
ข้อมูลทั่วไปจังหวัดชัยนาท	11
ผลิตภัณฑ์มวลรวมจังหวัดชัยนาท	14
รายงานภาวะเศรษฐกิจการคลังจังหวัดชัยนาท	15
ดัชนีราคาผู้บริโภคจังหวัดชัยนาท	17
การจดทะเบียนโรงงานอุตสาหกรรมจังหวัดชัยนาท	20
บทที่ 2 ดัชนีชี้วัดภาวะแรงงานจังหวัดชัยนาท	21
ดัชนีชี้วัดภาวะแรงงานจังหวัด	21
1) อัตราการมีส่วนร่วมในกำลังแรงงาน	21
2) อัตราการจ้างงาน	22
3) อัตราการว่างงาน	23
4) อัตราการเปลี่ยนแปลงของจำนวนผู้ประกันตนในระบบประกันสังคม (มาตรา 33)	24
5) อัตราการบรรจุงาน	25
6) อัตราการจ้างแรงงานต่างด้าว	25
7) อัตราการปฏิบัติไม่ถูกต้องตามกฎหมายคุ้มครองแรงงานและกฎหมายความปลอดภัยในการทำงานของสถานประกอบการ	26
8) อัตราการเกิดข้อพิพาทแรงงาน/ข้อขัดแย้งในสถานประกอบการ	27
9) อัตราแรงงานที่เป็นผู้ประกันตน	27
บทที่ 3 สถานการณ์แรงงานจังหวัดชัยนาท	29
กำลังแรงงาน การมีงานทำ และการว่างงาน	29
1) กำลังแรงงาน	29
2) จำนวนผู้มีงานทำ	30
3) ผู้ว่างงาน	33
แรงงานนอกระบบ	33
การส่งเสริมการมีงานทำ	37
1) การจัดหางานในประเทศ	37
2) แรงงานต่างด้าว	42
3) แรงงานไทยในต่างประเทศ	43



สารบัญ (ต่อ)

เรื่อง	หน้า
การพัฒนาศักยภาพแรงงาน	44
การคุ้มครองแรงงานและสวัสดิการ	45
1) การตรวจแรงงาน	45
2) การประสบอันตราย/เจ็บป่วยจากการทำงาน	47
3) การแรงงานสัมพันธ์	49
4) การสวัสดิการแรงงาน	49
5) การเลิกจ้างแรงงาน	49
การประกันสังคม	49
ภาคผนวก	
ตารางข้อมูลภาคผนวก	

สารบัญตาราง

ตารางที่		หน้า
ตารางที่ 1-1	แสดงสถิติผลิตภัณฑ์มวลรวมจังหวัดชัยนาทต่อหัวของประชากร จังหวัดชัยนาท	12
ตารางที่ 1-2	แสดงเขตการปกครองจังหวัดชัยนาท	13
ตารางที่ 1-3	แสดงผลิตภัณฑ์มวลรวมจังหวัดชัยนาท ปี 2559 ณ ราคาประจำปี	14
ตารางที่ 1-4	แสดงเครื่องชี้เศรษฐกิจด้านอุปทาน (Supply Side) (สัดส่วนต่อ GPP)	15
ตารางที่ 1-5	แสดงเครื่องชี้เศรษฐกิจด้านการใช้จ่าย (Demand Side)	16
ตารางที่ 1-6	แสดงเครื่องชี้ด้านรายได้เกษตรกรและด้านการเงิน	16
ตารางที่ 1-7	แสดงเครื่องชี้เสถียรภาพทางเศรษฐกิจ	17
ตารางที่ 1-8	แสดงเครื่องชี้ภาคการคลัง	17
ตารางที่ 1-9	แสดงดัชนีราคาผู้บริโภคจังหวัดชัยนาท ปี 2561	19
ตารางที่ 1-10	แสดงความเคลื่อนไหวการลงทุนอุตสาหกรรม	20
ตารางที่ 3-1	แสดงประชากรจังหวัดชัยนาท จำแนกตามเพศ และสถานภาพของแรงงาน	29
ตารางที่ 3-2	แสดงจำนวนแรงงานนอกระบบ จำแนกตามปัญหาจากการทำงาน พ.ศ.2555-2561	36
ตารางที่ 3-3	แสดงจำนวนแรงงานนอกระบบ จำแนกตามปัญหาความไม่ปลอดภัย ในการทำงาน พ.ศ.2555-2561	36
ตารางที่ 3-4	แสดงจำนวนแรงงานนอกระบบ จำแนกตามปัญหาสภาพแวดล้อม ในการทำงาน พ.ศ.2555-2561	37
ตารางที่ 3-5	แสดงตำแหน่งงานว่าง ผู้สมัครงาน และการบรรจุงานจังหวัดชัยนาท จำแนกตามระดับการศึกษา ปี 2561	39
ตารางที่ 3-6	แสดงตำแหน่งงานว่าง ผู้สมัครงาน และการบรรจุงานจังหวัดชัยนาท จำแนกตามอาชีพ ปี 2561	40
ตารางที่ 3-7	แสดงผู้สมัครงาน ว่าง ผู้สมัครงาน และการบรรจุงานจังหวัดชัยนาท จำแนกตามอาชีพ (5 อันดับ)	41
ตารางที่ 3-8	แสดงจำนวนแรงงานต่างด้าวจังหวัดชัยนาท จำแนกตามประเภทการได้รับ ได้รับอนุญาต และเพศ ณ เดือนธันวาคม 2561	43
ตารางที่ 3-9	แสดงจำนวนแรงงานไทยที่ลงทะเบียนแจ้งความประสงค์เดินทางไปทำงาน ต่างประเทศ จำแนกตามการศึกษา	44
ตารางที่ 3-10	แสดงจำนวนแรงงานไทยที่เดินทางไปทำงานต่างประเทศ จำแนกตามวิธีการเดินทาง	44
ตารางที่ 3-11	แสดงจำนวนสถานประกอบการและลูกจ้างที่ขึ้นทะเบียนประกันตนใน จังหวัดชัยนาท	50



สารบัญแผนภูมิ

แผนภูมิที่		หน้า
แผนภูมิ 2-1	แสดงอัตราการมีส่วนร่วมในกำลังแรงงานจังหวัดชัยนาท	21
แผนภูมิ 2-2	แสดงอัตราการมีงานทำใน/นอกภาคเกษตรจังหวัดชัยนาท	22
แผนภูมิ 2-3	แสดงอัตราการมีงานทำในภาคอุตสาหกรรมของจังหวัดชัยนาท	23
แผนภูมิ 2-4	แสดงอัตราการว่างงานจังหวัดชัยนาท	24
แผนภูมิ 2-5	แสดงอัตราการเปลี่ยนแปลงของจำนวนผู้ประกันตนในระบบประกันสังคม (มาตรา 33)	24
แผนภูมิ 2-6	แสดงอัตราการบรรจุนานต่อการสมัครงาน/ตำแหน่งงานว่างจังหวัดชัยนาท	25
แผนภูมิ 2-7	แสดงอัตราการจ้างแรงงานต่างด้าวในจังหวัดชัยนาท	26
แผนภูมิ 2-8	แสดงอัตราการปฏิบัติไม่ถูกต้องตามกฎหมายคุ้มครองแรงงานฯ	27
แผนภูมิ 2-9	แสดงอัตราแรงงานที่เป็นผู้ประกันตนจังหวัดชัยนาท	28
แผนภูมิ 3-1	แสดงโครงสร้างประชากรจังหวัดชัยนาท ปี 2561	30
แผนภูมิ 3-2	แสดงผู้มีงานทำจังหวัดชัยนาท จำแนกตามประเภทอุตสาหกรรมนอกภาคเกษตร 5 อันดับแรก	31
แผนภูมิ 3-3	แสดงผู้มีงานทำ จำแนกตามอาชีพและเพศ (5 อันดับแรก)	31
แผนภูมิ 3-4	แสดงผู้มีงานทำ จำแนกตามระดับการศึกษา	32
แผนภูมิ 3-5	แสดงผู้มีงานทำ จำแนกตามสถานภาพการทำงาน	32
แผนภูมิ 3-6	แสดงผู้ว่างงานจังหวัดชัยนาท จำแนกตามเพศ	33
แผนภูมิ 3-7	แสดงช่วงอายุของแรงงานนอกระบบจังหวัดชัยนาท ปี 2561	33
แผนภูมิ 3-8	แสดงการศึกษาของแรงงานนอกระบบจังหวัดชัยนาท ปี 2561	34
แผนภูมิ 3-9	แสดงอาชีพของแรงงานนอกระบบจังหวัดชัยนาท ปี 2561	34
แผนภูมิ 3-10	แสดงอุตสาหกรรมการทำงานของแรงงานนอกระบบจังหวัดชัยนาท ปี 2561	35
แผนภูมิ 3-11	แสดงเปรียบเทียบตำแหน่งงานว่าง/การสมัครงาน/การบรรจุนาน	38
แผนภูมิ 3-12	แสดงตำแหน่งงานว่างในจังหวัดชัยนาท แยกตามเพศ	38
แผนภูมิ 3-13	แสดงตำแหน่งงานว่าง/ผู้สมัครงาน และการบรรจุนานในจังหวัดชัยนาท จำแนกตามเพศ	39
แผนภูมิ 3-14	แสดงการบรรจุนานจังหวัดชัยนาท จำแนกตามอายุ	41
แผนภูมิ 3-15	แสดงแรงงานต่างด้าวถูกกฎหมายจังหวัดชัยนาท	42
แผนภูมิ 3-16	แสดงแรงงานต่างด้าวถูกกฎหมาย จำแนก 3 สัญชาติ จังหวัดชัยนาท	42
แผนภูมิ 3-17	แสดงผลการดำเนินงานพัฒนาฝีมือแรงงาน จำแนกตามหลักสูตร	45
แผนภูมิ 3-18	แสดงการตรวจความคุ้มครองแรงงาน ปี 2561	46
แผนภูมิ 3-19	แสดงการตรวจความปลอดภัยในการทำงาน ปี 2561	47



สารบัญแผนภูมิ (ต่อ)

แผนภูมิที่		หน้า
แผนภูมิ 3-20	แสดงผู้ประสบอันตรายหรือเจ็บป่วยเนื่องจากการทำงานในจังหวัดชัยนาท	47
แผนภูมิ 3-21	แสดงผู้ประสบอันตรายหรือเจ็บป่วยเนื่องจากการทำงานในจังหวัดชัยนาท จำแนกตามประเภทการประสบอันตราย	48
แผนภูมิ 3-22	แสดงสาเหตุการประสบอันตรายเนื่องจากการทำงาน (5 อันดับแรก)	48
แผนภูมิ 3-23	แสดงผู้ประกันตนในจังหวัดชัยนาทที่ใช้บริการกองทุนประกันสังคม จำแนกตามประเภทประโยชน์ทดแทน	50
แผนภูมิ 3-24	แสดงการจ่ายประโยชน์ทดแทนจังหวัดชัยนาท จำแนกตามประเภท ประโยชน์ทดแทน	51

บทสรุปผู้บริหาร

สถานการณ์ด้านแรงงานและเศรษฐกิจ ปี 2561 ของจังหวัดชัยนาท มีรายละเอียดสรุปได้ดังนี้

สถานการณ์ด้านแรงงานจังหวัดชัยนาท

ประชากรและกำลังแรงงาน จังหวัดชัยนาทมีประชากรทั้งสิ้น 315,482 คน จากสถิติประชากรจังหวัดชัยนาท (ที่ทำการปกครองจังหวัดชัยนาท) ข้อมูล ณ เดือนพฤศจิกายน 2561 ส่วนการสำรวจภาวะการทำงาน ของประชาชน รายปี 2561 (ม.ค.-ธ.ค.2561) พบว่า เป็นผู้ที่มีอายุต่ำกว่า 15 ปี จำนวน 51,154 คน (ร้อยละ 16.21) และเป็นผู้ที่มีอายุ 15 ปีขึ้นไป จำนวน 264,328 คน (ร้อยละ 83.79) ของประชากรทั้งหมด เพิ่มขึ้นจากปี 2560 (ร้อยละ 0.64) ที่มีผู้ที่มีอายุ 15 ปีขึ้นไป จำนวน 262,614 คน ส่วนผู้ไม่อยู่ในกำลังแรงงาน ปี 2561 มีจำนวน 87,716 คน (ร้อยละ 33.18) และอยู่ในกำลังแรงงาน จำนวน 176,526 คน (ร้อยละ 66.82) แยกเป็นผู้มีงานทำ 173,791 คน (ร้อยละ 98.40) ลดลงจากปีก่อนร้อยละ 0.01 สำหรับผู้ว่างงาน ปี 2561 มีจำนวน 2,735 คน (ร้อยละ 1.55) ลดลงจากปีก่อนร้อยละ 0.16 และผู้ที่รอฤดูกาล 86 คน (ร้อยละ 0.05) ลดลงจากปีก่อนร้อยละ 0.11

การมีงานทำ กลุ่มผู้มีงานทำทั้งหมด 173,791 คน เป็นผู้ทำงานในภาคเกษตร จำนวน 70,535 คน (ร้อยละ 40.59) ลดลงจากปีก่อนที่มีอัตราร้อยละ 46.67 ในขณะที่มีผู้ทำงานนอกภาคเกษตร มีจำนวน 103,256 คน (ร้อยละ 59.41) เพิ่มขึ้นจากปีก่อนที่มีอัตราร้อยละ 53.33 โดยสาขานอกภาคเกษตรที่มีผู้ทำงานมากที่สุด ได้แก่ สาขาการขายส่ง การขายปลีก จำนวน 24,459 คน (ร้อยละ 23.69) รองลงมา คือ สาขาการผลิต จำนวน 20,763 คน (ร้อยละ 20.11) และสาขาการก่อสร้าง จำนวน 13,314 คน (ร้อยละ 12.89)

แรงงานนอกระบบ จังหวัดชัยนาทมีฐานข้อมูลแรงงานนอกระบบ พ.ศ. 2561 จำนวน 115,798 คน โดยแยกเป็นเพศชาย จำนวน 63,241 คน (ร้อยละ 54.61) และเพศหญิง จำนวน 52,557 คน (ร้อยละ 45.39) เป็นผู้ที่มีช่วงอายุ 60 ปีขึ้นไปมากที่สุดคือ จำนวน 27,417 (ร้อยละ 23.68) แรงงานนอกระบบทำอาชีพด้านเกษตรและประมงมากที่สุด จำนวน 57,186 คน (ร้อยละ 49.38) ส่วนอุตสาหกรรมที่แรงงานนอกระบบทำงานมากที่สุด คือ อุตสาหกรรมภาคเกษตรกรรม จำนวน 61,894 คน (ร้อยละ 56.58) ทั้งนี้ แรงงานนอกระบบเป็นผู้ที่มีการศึกษาต่ำกว่าประถมศึกษามากที่สุดคือ มีจำนวน 44,937 คน (ร้อยละ 38.81)

การบริหารจัดหางานในประเทศ ปี 2561 พบว่า นายจ้าง/สถานประกอบการได้แจ้งตำแหน่งงานว่าง จำนวน 1,013 อัตรา โดยมีผู้สมัครงาน จำนวน 522 คน และการบรรจุงาน จำนวน 646 คน ซึ่งมีอัตราการบรรจุงานต่อตำแหน่งงานว่างร้อยละ 68.91 และอัตราการบรรจุงานต่อผู้สมัครงานร้อยละ 124.58 ส่วนตำแหน่งงานว่างตามระดับการศึกษาที่มีความต้องการแรงงานมากที่สุด คือ มัธยมศึกษา จำนวน 367 อัตรา (ร้อยละ 36.23) สำหรับอาชีพที่มีตำแหน่งงานว่างมากที่สุด คือ อาชีพขั้นพื้นฐานต่างๆ ในด้านการขายและการให้บริการ จำนวน 504 อัตรา (ร้อยละ 49.75) ส่วนช่วงอายุที่มีตำแหน่งงานว่างมากที่สุด คือ



ช่วงอายุ 18-24 ปี จำนวน 290 อัตรา (ร้อยละ 28.63) และอุตสาหกรรมที่มีตำแหน่งงานว่าง มากที่สุด คือ อุตสาหกรรมการผลิต โดยมีจำนวน 624 อัตรา (ร้อยละ 61.60) รองลงมาคือ การขายส่ง การขายปลีก การซ่อมแซมยานยนต์ ของใช้ส่วนบุคคลและของใช้ในครัวเรือน จำนวน 150 อัตรา (ร้อยละ 14.81)

แรงงานต่างด้าว จังหวัดชัยนาท มีแรงงานต่างด้าวที่ได้รับใบอนุญาตทำงานในจังหวัดมียอดสะสม ณ เดือนธันวาคม 2561 จำนวน 1,815 คน คิดเป็นร้อยละ 1.03 ของผู้มีงานทำจังหวัดชัยนาท รายละเอียดดังนี้

- 1) ประเภททั่วไป มาตรา 9 เป็นแรงงานต่างด้าวเข้าเมืองถูกต้องตามกฎหมายที่ได้รับอนุญาตให้อยู่ในราชอาณาจักรเป็นการชั่วคราว ได้แก่ ครู อาจารย์ ผู้เชี่ยวชาญ กรรมการผู้จัดการผู้ประสานงานต่างประเทศ ล่าม จำนวน 61 คน (ร้อยละ 3.36)
- 2) ประเภทนำเข้าตาม MOU เป็นแรงงานต่างด้าวที่นำเข้ามาภายใต้บันทึกข้อตกลง จำนวน 519 คน (ร้อยละ 28.60)
- 3) ประเภทพิสูจน์สัญชาติ เป็นแรงงานต่างด้าวพิสูจน์สัญชาติแล้ว ขอรับ/ขอต่ออายุใบอนุญาตทำงาน จำนวน 165 คน (ร้อยละ 9.09)
- 4) ตามประกาศ คสช. เป็นแรงงานต่างด้าวตามมติคณะรัฐมนตรี ที่จัดทำ/ปรับปรุงทะเบียนประวัติ (OSS) มีบัตรสีชมพู จำนวน 1,061 คน (ร้อยละ 58.46)
- 5) ประเภทที่อยู่ในความดูแลของกระทรวงมหาดไทย เป็นแรงงานต่างด้าวประเภทกลุ่มชาติพันธุ์ เช่น บุคคลบนพื้นที่สูง ชนกลุ่มน้อย จำนวน 9 คน (ร้อยละ 0.50)

แรงงานไทยในต่างประเทศ ในปี 2561 พบว่า จังหวัดชัยนาท มีผู้แจ้งความประสงค์ไปทำงานต่างประเทศ จำนวน 98 คน แยกเป็นชาย 75 คน และหญิง 23 คน ลดลงจากปีก่อนที่มีจำนวน 115 คน ส่วนใหญ่จบการศึกษาระดับมัธยมศึกษา สำหรับการเดินทางไปทำงานเป็นการไปทำงานโดยวิธี Re-Entry VISA มีจำนวน 107 คน เพิ่มขึ้นจากปีก่อนที่มีจำนวน 106 คน และการเดินทางด้วยตนเอง มีจำนวน 8 คน ลดลงจากปีก่อนที่มีจำนวน 9 คน

การพัฒนาศักยภาพแรงงาน ในปี 2561 พบว่า มีผู้เข้าร่วมการกิจกรรมทั้งสิ้น 1,078 คน แยกเป็นการฝึกเตรียมเข้าทำงาน จำนวน 59 คน (ร้อยละ 5.47) การฝึกยกระดับฝีมือแรงงาน จำนวน 364 คน (ร้อยละ 33.77) การทดสอบมาตรฐานฝีมือแรงงาน จำนวน 107 คน (ร้อยละ 9.93) และการฝึกอาชีพเสริมในจังหวัดชัยนาท จำนวน 548 คน (ร้อยละ 50.83) โดยมีผู้ผ่านการฝึกทั้งสิ้น 992 คน (ร้อยละ 92.02) อยู่ระหว่างการฝึก จำนวน 22 คน (ร้อยละ 2.04) และไม่ผ่านการฝึกจำนวน 64 คน (ร้อยละ 5.94)

การคุ้มครองแรงงาน ในปี 2561 พบว่า จากการตรวจสอบสถานประกอบการทั้งสิ้น 176 แห่ง ลูกจ้างจำนวน 2,927 คน ผลการตรวจพบว่า มีสถานประกอบการที่ปฏิบัติไม่ถูกต้องตามกฎหมายคุ้มครองแรงงาน จำนวน 20 แห่ง (ร้อยละ 15.25) เพิ่มขึ้นจากปีก่อนที่มีอัตราการปฏิบัติไม่ถูกต้องตามกฎหมายคุ้มครองแรงงานร้อยละ 9.71

การตรวจความปลอดภัยในการทำงาน ในปี 2561 พบว่า มีการตรวจความปลอดภัยในสถานประกอบการทั้งสิ้น 87 แห่ง ลูกจ้างจำนวน 3,153 คน ผลการตรวจพบว่า มีสถานประกอบการที่ปฏิบัติไม่ถูกต้องตามกฎหมายความปลอดภัยในการทำงาน จำนวน 12 แห่ง (ร้อยละ 2.38) ลดลงจากปีก่อนที่มีอัตราการปฏิบัติไม่ถูกต้องตามกฎหมายความปลอดภัยในการทำงานร้อยละ 14.67



การประสบอันตราย/เจ็บป่วยจากการทำงาน ในปี 2561 พบว่า จังหวัดชัยนาท มีการประสบอันตรายหรือเจ็บป่วยเนื่องจากการทำงาน จำนวน 96 ราย เพิ่มขึ้นจากปีก่อนที่มีจำนวน 82 ราย โดยประเภทของความร้ายแรง พบว่าส่วนใหญ่จะหยุดงานไม่เกิน 3 วัน จำนวน 65 ราย (ร้อยละ 67.71) หยุดงานเกิน 3 วัน จำนวน 29 ราย (ร้อยละ 30.21) และตาย จำนวน 2 ราย (ร้อยละ 2.08)

การเกิดข้อเรียกร้อง/ข้อพิพาทแรงงานและข้อขัดแย้งภายในจังหวัดชัยนาท ในปี 2561 ไม่มีการเกิดข้อเรียกร้อง/ข้อพิพาทแรงงานและข้อขัดแย้งภายในจังหวัด

การเลิกจ้างแรงงาน สถานประกอบการในจังหวัดชัยนาท ในปี 2561 พบว่า มีกิจการที่เลิกจ้างลูกจ้าง จำนวน 39 ราย (บริษัท เอก-ชัย ดีสทริบิวชั่น ซิสเทม จำกัด บริษัท 3BB ชัยนาท จำกัด)

การประกันสังคม ข้อมูล ณ เดือนธันวาคม 2561 พบว่า จังหวัดชัยนาท มีสถานประกอบการที่ขึ้นทะเบียนประกันสังคม จำนวน 1,080 แห่ง มีผู้ประกันตนทั้งสิ้น 40,508 คน เพิ่มขึ้นจากไตรมาสก่อนร้อยละ 2.36 โดยเป็นผู้ประกันตนมาตรา 33 จำนวน 18,649 คน (ร้อยละ 46.04) มาตรา 39 จำนวน 4,375 คน (ร้อยละ 10.80) และมาตรา 40 จำนวน 17,484 คน (ร้อยละ 43.16)

สถานพยาบาลประกันสังคมและเครือข่ายจังหวัดชัยนาท จำนวน 103 แห่ง และสถานพยาบาลเขตจังหวัดรอยต่อ จำนวน 8 แห่ง

กองทุนประกันสังคม จำนวน 1,080 แห่ง ลูกจ้างจำนวน 18,649 คน มีเงินกองทุนจำนวน 50,644,291.23 บาท

กองทุนเงินทดแทน จำนวน 846 แห่ง ลูกจ้างจำนวน 13,170 คน มีเงินกองทุนจำนวน 97,836.22 บาท

ส่วนการใช้บริการของกองทุนประกันสังคม ไตรมาสนี้ พบว่า มีผู้ประกันตนใช้บริการทั้งสิ้น 18,354 ราย โดยเป็นกรณีสงเคราะห์บุตรมากที่สุด จำนวน 10,981 ราย หรือร้อยละ 59.83 ของผู้บริการทั้งหมด และกรณีชราภาพมีการจ่ายเงินประโยชน์ทดแทนมากที่สุด มีการจ่ายเงินสูงสุดถึง 12.97 ล้านบาท หรือร้อยละ 35.88 ของเงินประโยชน์ทดแทนที่จ่าย

อัตราค่าจ้างจังหวัดชัยนาท

จังหวัดชัยนาทมีอัตราค่าจ้างขั้นต่ำ 315 บาทต่อวัน ซึ่งมีผลบังคับใช้ตั้งแต่วันที่ 1 เมษายน 2561- ปัจจุบัน

สภาพเศรษฐกิจของจังหวัดชัยนาท

รายงานภาวะเศรษฐกิจการคลังจังหวัดชัยนาท (ข้อมูลสำนักงานคลังจังหวัดชัยนาท)

เศรษฐกิจจังหวัดชัยนาทใน เดือนพฤศจิกายน 2561 มีสัญญาณขยายตัว จากเครื่องชี้ด้านอุปสงค์ขยายตัว จากด้านการลงทุนภาคเอกชนและการบริโภคภาคเอกชนขยายตัว สำหรับด้านการใช้จ่ายภาครัฐหดตัว ด้านอุปทานหดตัว จากการผลิตภาคบริการหดตัว ในขณะที่การผลิตภาคเกษตรกรรมและการผลิตภาคอุตสาหกรรมขยายตัว สำหรับด้านเสถียรภาพเศรษฐกิจ อัตราเงินเฟ้อและการจ้างงานขยายตัว



เศรษฐกิจด้านอุปทาน (การผลิต) พบว่า หดตัวจากเดือนเดียวกันของปีก่อน สะท้อนจากเครื่องชี้ภาคบริการหดตัว โดยดัชนีผลผลิตภาคบริการหดตัวร้อยละ -65.4 เมื่อเทียบกับเดือนเดียวกันของปีก่อน หดตัวอย่างต่อเนื่องจากเดือนก่อนหน้าที่หดตัวร้อยละ -51.4 เป็นผลมาจากยอดขายจากรุจกัค้าส่งค้าปลีกในจังหวัดหดตัวร้อยละ -69.5 และจำนวนนักท่องเที่ยวสวนนกชัยนาทหดตัวร้อยละ -2.4 ในขณะที่การผลิตภาคเกษตรกรรมขยายตัว โดยดัชนีผลผลิตภาคเกษตรกรรมขยายตัวร้อยละ 141.9 เมื่อเทียบกับเดือนเดียวกันของปีก่อนขยายตัวอย่างต่อเนื่องจากเดือนก่อนหน้าที่ขยายตัวร้อยละ 12.0 เป็นผลมาจากปริมาณผลผลิตข้าวขยายตัวร้อยละ 160.2 จากปริมาณผลผลิตข้าวออกสู่ตลาดเพิ่มขึ้นเนื่องจากสภาพอากาศเอื้ออำนวยต่อการเพาะปลูก และการผลิตภาคอุตสาหกรรมขยายตัว โดยดัชนีผลผลิตภาคอุตสาหกรรมขยายตัวร้อยละ 1.4 เมื่อเทียบกับเดือนเดียวกันของปีก่อน ชะลอตัวจากเดือนก่อนหน้าที่ขยายตัวร้อยละ 5.8 ตามการขยายตัวของปริมาณการใช้ไฟฟ้าภาคอุตสาหกรรมและจำนวนโรงงานอุตสาหกรรมที่เพิ่มขึ้น

เศรษฐกิจด้านอุปสงค์ (การใช้จ่าย) พบว่า ขยายตัวจากเดือนเดียวกันของปีก่อน พิจารณาจากด้านการลงทุนภาคเอกชนขยายตัว โดยดัชนีการลงทุนภาคเอกชนขยายตัวร้อยละ 92.9 เมื่อเทียบกับเดือนเดียวกันของปีก่อนขยายตัวอย่างต่อเนื่องจากเดือนก่อนหน้าที่ขยายตัวร้อยละ 68.4 พิจารณาจากราคาซื้อขายที่ดินในจังหวัด รถยนต์เพื่อการพาณิชย์ และพื้นที่ก่อสร้างรวมเพิ่มขึ้นร้อยละ 3,043.2 4.0 และ 2.9 ตามลำดับ พิจารณาจากผู้ประกอบการภาคเอกชนในจังหวัดมีการตัดสินใจในการลงทุนและมีความเชื่อมั่นต่อภาวะเศรษฐกิจจังหวัดเพิ่มขึ้น และด้านการบริโภคภาคเอกชนขยายตัวในอัตราที่ชะลอลง โดยดัชนีการบริโภคภาคเอกชนขยายตัวร้อยละ 0.3 เมื่อเทียบกับเดือนเดียวกันของปีก่อน ชะลอตัวลงจากเดือนก่อนหน้าที่ขยายตัวร้อยละ 7.5 พิจารณาจากรถยนต์จดทะเบียนใหม่ และมอเตอร์ไซค์จดทะเบียนใหม่เพิ่มขึ้นร้อยละ 37.7 และ 15.7 ด้านการใช้จ่ายภาครัฐหดตัว โดยดัชนีการใช้จ่ายภาครัฐหดตัวร้อยละ -5.3 เมื่อเทียบกับเดือนเดียวกันของปีก่อน ปรับตัวดีขึ้นจากเดือนก่อนหน้าที่หดตัวร้อยละ -29.1 เป็นผลมาจากการเบิกจ่ายรายจ่ายประจำของรัฐบาลลดลง

ด้านรายได้เกษตรกรในจังหวัดชัยนาท พบว่า รายได้เกษตรกรในเดือนนี้ขยายตัวร้อยละ 143.9 เมื่อเทียบกับเดือนเดียวกันของปีก่อน ขยายตัวอย่างต่อเนื่องจากเดือนก่อนหน้าที่ขยายตัวร้อยละ 25.7 เป็นผลมาจากดัชนีปริมาณผลผลิตและดัชนีราคาผลผลิตภาคเกษตรกรรมขยายตัวร้อยละ 141.9 และ 0.8 จากปริมาณผลผลิตข้าวออกสู่ตลาดเพิ่มขึ้น ส่งผลให้เกษตรกรมีรายได้เพิ่มขึ้นตามไปด้วย

ด้านการเงิน พบว่า สภาพคล่องในระบบสถาบันการเงินขยายตัวพิจารณาจาก ด้านปริมาณเงินฝากรวม ขยายตัวร้อยละ 2.8 เมื่อเทียบกับเดือนเดียวกันของปีก่อน ชะลอตัวจากเดือนก่อนหน้าที่ขยายตัวร้อยละ 7.7 เป็นผลมาจากสถาบันการเงินมีนโยบายเร่งระดมเงินฝาก และมีการจัดกิจกรรมส่งเสริมการออมอย่างต่อเนื่อง สำหรับปริมาณสินเชื่อรวมหดตัวร้อยละ -9.9 เมื่อเทียบกับเดือนเดียวกันของปีก่อน ปรับตัวดีขึ้นจากเดือนก่อนหน้าที่หดตัวร้อยละ -10.4 เป็นผลมาจากธนาคารพาณิชย์ยังคงระมัดระวังในการปล่อยสินเชื่อและความเชื่อมั่นเกี่ยวกับภาวะเศรษฐกิจในปัจจุบันที่ชะลอตัว

ด้านเสถียรภาพทางเศรษฐกิจ พบว่า อัตราเงินเฟ้อทั่วไปของจังหวัดในเดือนพฤศจิกายน 2561 อยู่ที่ร้อยละ -2.8 ลดลงจากเดือนก่อนหน้าที่อยู่ที่ร้อยละ 1.0 จากการลดลงของดัชนีหมวดอาหารและ



เครื่องดื่ม สำหรับจำนวนผู้ประกันตนในระบบประกันสังคมในเดือนพฤศจิกายน 2561 ขยายตัวร้อยละ 16.8 เมื่อเทียบกับเดือนเดียวกันของปีก่อนขยายตัวอย่างต่อเนื่องจากเดือนก่อนหน้าที่ขยายตัวร้อยละ 11.3 ตามความต้องการแรงงานภายในจังหวัดที่เพิ่มขึ้น

ด้านการคลัง ในเดือนพฤศจิกายน 2561 พบว่า ผลการเบิกจ่ายเงินงบประมาณรวม มีจำนวน 193.6 ล้านบาท ขยายตัวร้อยละ 2.3 เมื่อเทียบกับเดือนเดียวกันของปีก่อน พื้นตัวจากเดือนก่อนหน้าที่หดตัวร้อยละ -13.9 พิจารณาจากการเบิกจ่ายรายจ่ายลงทุนของรัฐบาล จำนวน 75.6 ล้านบาท ขยายตัวร้อยละ 7.1 การเบิกจ่ายรายจ่ายประจำขององค์การบริหารส่วนท้องถิ่น จำนวน 160.8 ล้านบาท ขยายตัวร้อยละ 28.6 และรายจ่ายลงทุนขององค์การบริหารส่วนท้องถิ่น จำนวน 20.6 ล้านบาท ขยายตัวร้อยละ 263.2 สำหรับผลการจัดเก็บรายได้ในเดือนพฤศจิกายน 2561 มีจำนวนทั้งสิ้น 108.6 ล้านบาท ขยายตัวร้อยละ 77.3 เมื่อเทียบกับเดือนเดียวกันของปีก่อน ขยายตัวอย่างต่อเนื่องจากเดือนก่อนหน้าที่ขยายตัวร้อยละ 16.0 เป็นผลมาจากสรรพากรพื้นที่ สรรพสามิตพื้นที่จัดเก็บภาษีเพิ่มขึ้น และส่วนราชการอื่นจัดเก็บรายได้เพิ่มขึ้น ดุลเงินงบประมาณ ในเดือนพฤศจิกายน 2561 ขาดดุลจำนวน -158.6 ล้านบาท พิจารณาจากผลการเบิกจ่ายเงินงบประมาณรวมสูงกว่ารายได้จัดเก็บ

ผลิตภัณฑ์มวลรวมจังหวัด จังหวัดชัยนาทมีมูลค่าผลิตภัณฑ์มวลรวมจังหวัด (GPP) ปี 2559 เท่ากับ 28,388 ล้านบาท แยกเป็นภาคเกษตร 6,908 ล้านบาท (ร้อยละ 24.33) และนอกภาคเกษตร 21,481 ล้านบาท (ร้อยละ 75.67)

รายได้ประชากร ในปี 2559 ประชากรจังหวัดชัยนาทมิได้รายได้เฉลี่ยต่อคนต่อปี เท่ากับ 90,532 บาท หากเปรียบเทียบกับปี 2558 มีรายได้เฉลี่ยคนละ 89,758 บาท มีสัดส่วนเพิ่มขึ้นร้อยละ 0.86

บทที่ 1

ข้อมูลทั่วไปและสภาพเศรษฐกิจจังหวัดชัยนาท

ข้อมูลทั่วไปจังหวัดชัยนาท

1. ประวัติความเป็นมา

เมืองชัยนาทเป็นเมืองโบราณ ตัวเมืองเดิมตั้งอยู่ตรงทางแยกฝั่งขวาของแม่น้ำเจ้าพระยาที่ปากน้ำเมืองสรรค (ปากคลองแพรกศรีราชาใต้ปากลำน้ำเก่า) เมืองนี้ตั้งขึ้นภายหลังเมืองพันธุมวดี (สุพรรณบุรี) เป็นเมืองหน้าด่านของกรุงสุโขทัย จากศิลาจารึกสมัยพ่อขุนรามคำแหง มีแต่ชื่อเมืองแพรก ส่วนเมืองชัยนาท เพิ่งมาปรากฏในรัชกาลสมเด็จพระรามาธิบดีที่ 1 เมื่อ พ.ศ.1890 ซึ่งเป็นปีที่พระเจ้าเลอไทสวรรคตกรุงสุโขทัยเกิดการแย่งชิงราชสมบัติ สมเด็จพระรามาธิบดีที่ 1 ทรงเห็นเป็นโอกาสเหมาะจึงยกกองทัพเข้ายึดเมืองชัยนาท หลังจากพระยาสิทธิไชยขึ้นครองราชย์ ทางกรุงศรีอยุธยาซึ่งสมเด็จพระรามาธิบดีที่ 1 ได้สถาปนาให้เป็นราชธานี มีกำลังเข้มแข็งมาก จึงได้โปรดให้ขุนหลวงพะงั่วซึ่งครองเมืองสุพรรณบุรียกทัพมาตีเมืองชัยนาท ซึ่งเป็นเมืองหน้าด่านของกรุงสุโขทัย เมืองชัยนาทจึงตกเป็นเมืองขึ้นของกรุงศรีอยุธยาโดยมีขุนหลวงพะงั่วเป็นผู้รักษาเมือง เมื่อกรุงสุโขทัยสงบแล้วพระยาสิทธิไชยได้ส่งทูตมากรุงศรีอยุธยา เพื่อเจรจาขอเมืองชัยนาทคืนให้แก่กรุงสุโขทัย โดยจะยอมให้เป็นอิสระและมีสัมพันธไมตรีต่อกัน กล่าวคือ ต่างฝ่ายต่างก็มีอิสระต่อกันในที่สุด กรุงศรีอยุธยาได้คืนเมืองชัยนาทให้แก่กรุงสุโขทัย นักประวัติศาสตร์สันนิษฐานว่าการที่แคว้นกัมพูชา (ลพบุรี) เข้าร่วมมือในการรบประจักษ์กับกรุงศรีอยุธยากำลังสถาปนาได้ไม่นาน ถ้ามีศึกกระหนาบสองด้านจะสร้างปัญหาให้ไม่น้อย ด้วยเหตุผลนี้เองที่ทำให้กรุงศรีอยุธยาคืนเมืองชัยนาทแก่กรุงสุโขทัยโดยดี

2. ที่ตั้งและอาณาเขต

จังหวัดชัยนาทตั้งอยู่ภาคกลางตอนบน ซึ่งประกอบด้วยจังหวัดพระนครศรีอยุธยา อ่างทอง สิงห์บุรี ลพบุรี สระบุรี และชัยนาท ตั้งอยู่บริเวณริมฝั่งซ้ายของแม่น้ำเจ้าพระยาและเป็นตอนเหนือสุดของภาคกลางสูงจากระดับน้ำทะเลประมาณ 16.854 เมตร ห่างจากกรุงเทพมหานครประมาณ 195 กิโลเมตร มีอาณาเขตติดต่อกับจังหวัดต่าง ๆ ดังนี้

ทิศเหนือ	จังหวัดนครสวรรค์และจังหวัดอุทัยธานี
ทิศตะวันออก	จังหวัดนครสวรรค์
ทิศใต้	จังหวัดสิงห์บุรี
ทิศตะวันตก	จังหวัดสุพรรณบุรีและจังหวัดอุทัยธานี

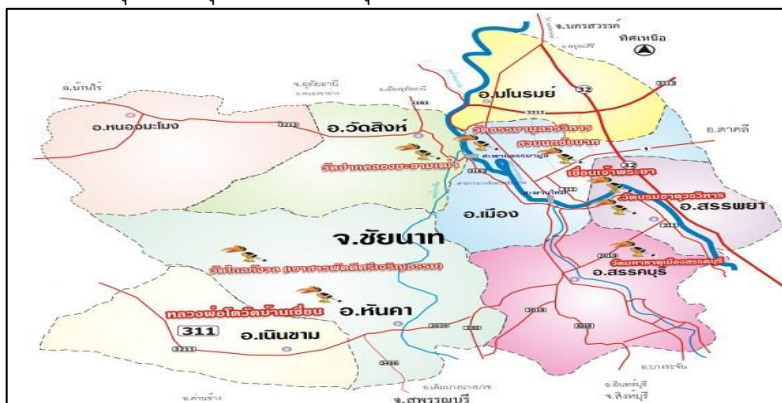

3. ขนาดและพื้นที่

จังหวัดชัยนาท มีพื้นที่ประมาณ 2,469,746 ตารางกิโลเมตร หรือประมาณ 1,543,591 ไร่ หรือเท่ากับร้อยละ 15.5 ของพื้นที่ในภาคกลางตอนบน

4. ลักษณะภูมิประเทศและภูมิอากาศ

จังหวัดชัยนาทมีลักษณะภูมิประเทศ โดยทั่วไปเป็นพื้นที่ราบลุ่ม มีพื้นที่ประมาณร้อยละ 99.06 ของพื้นที่ทั้งหมดได้แก่ พื้นที่ตอนกลาง ตอนใต้ และตะวันออกของจังหวัดมีลักษณะเป็นที่ราบจนถึงพื้นที่ลูกคลื่นลอนลาดมีแม่น้ำเจ้าพระยา แม่น้ำท่าจีน แม่น้ำน้อย ไหลผ่านพื้นที่ต่าง ๆ ทั่วทุกอำเภอ เช่น

ก. แม่น้ำเจ้าพระยา ไหลผ่านอำเภอมโนรมย์ วัดสิงห์ เมืองชัยนาท และสรรพยา

ข. แม่น้ำท่าจีน หรือแม่น้ำมะขามเฒ่า ไหลผ่านอำเภอวัดสิงห์ และหันคา

ค. แม่น้ำน้อย ไหลผ่านอำเภอสรรคบุรี

ง. คลองชลประทาน ซึ่งมีหลายสายไหลผ่านพื้นที่ต่างๆ ได้แก่ คลองอนุศาสนนันท์ คลองมหาราช คลองพลเทพ เป็นต้น ล้วนเป็นแหล่งน้ำสำคัญสำหรับการเกษตรกรรมตามพื้นที่ต่างๆทั่วไป

นอกจากลักษณะภูมิประเทศเป็นพื้นที่ราบแล้ว ยังมีเนินเขาเล็ก ๆ ขนาดประมาณ 1 - 3 กิโลเมตร กระจายอยู่ทั่วไป ที่สำคัญได้แก่ เขาธรรมามูล ซึ่งถือเป็นสัญลักษณ์สำคัญของจังหวัดชัยนาท เขาพลอง เขาขยาย เขาท่าพระ เขากระตี่ เขาใหญ่ เขารัก เขาดิน เขาหลัก เขาไก่อ้อย เขาสารพัดดี เขาราวเทียน เขาสรรพยา และเขาแก้ว เป็นต้น

5. สภาพภูมิอากาศ

จังหวัดชัยนาท อยู่ใต้อิทธิพลของลมมรสุมที่พัดผ่านประจำแบ่งฤดูกาลออกได้ 3 ฤดู คือ

ฤดูหนาว เริ่มตั้งแต่กลางเดือนตุลาคมถึงกลางเดือนกุมภาพันธ์

ฤดูร้อน เริ่มประมาณกลางเดือนกุมภาพันธ์ถึงกลางเดือนพฤษภาคม

ฤดูฝน เริ่มตั้งแต่กลางเดือนพฤษภาคมถึงกลางเดือนตุลาคม

อุณหภูมि ค่อนข้างสูงและอากาศร้อนอบอ้าวในฤดูร้อนส่วนในฤดูหนาวอากาศไม่หนาวจัด

มากนัก

6. การปกครองและประชากร

จังหวัดชัยนาทแบ่งเขตการปกครองในส่วนภูมิภาคเป็น 8 อำเภอ 53 ตำบล 503 หมู่บ้าน มีประชากร จำนวน 329,353 คน (ข้อมูล ณ เดือนมีนาคม 2561 ที่มา : ที่ทำการปกครองจังหวัดชัยนาท)

7. สภาพเศรษฐกิจ

- ประชากรประมาณร้อยละ 80 ประกอบอาชีพเกษตรกรรม รองลงมาได้แก่ ด้านการพาณิชย์ ประมาณร้อยละ 6 และด้านอุตสาหกรรมหัตถกรรม ประมาณร้อยละ 3 ของจำนวนประชากร (ตารางที่ 1-1)

ตารางที่ 1-1 แสดงสถิติผลิตภัณฑ์มวลรวมจังหวัดต่อหัวของประชากรจังหวัดชัยนาท

	มูลค่า							
	2552	2553	2554	2555	2556	2557	2558	2559
ผลิตภัณฑ์มวลรวมจังหวัด (ล้านบาท)	25,631	25,545	27,471	35,204	35,239	29,456	28,056	28,388
ผลิตภัณฑ์มวลรวมจังหวัดต่อหัว (บาท)	82,233	83,654	89,432	114,012	113,612	94,602	89,758	90,532
จำนวนประชากร(1,000 คน)	312	305	307	309	310	311	313	314

ที่มา: สำนักงานพัฒนาเศรษฐกิจและสังคมแห่งชาติ (สศช.)



- พืชเศรษฐกิจสำคัญ ได้แก่ ข้าว นอกจากนี้ยังมี มันสำปะหลัง ข้าวโพดเลี้ยงสัตว์ อ้อยโรงงาน และถั่วเขียวผิวมัน
- สัตว์เลี้ยงสำคัญ ได้แก่ ไก่ เป็ด สุกร และโคเนื้อ โคนม

8. การคมนาคมและขนส่ง

จังหวัดชัยนาท มีเส้นทางคมนาคมที่สะดวกสบาย ทั้งทางบก และทางน้ำ สามารถเดินทางติดต่อกันระหว่างจังหวัดชัยนาทกับกรุงเทพฯ หรือจังหวัดใกล้เคียงได้ อย่างสะดวกรวดเร็ว ทางบก มีถนนทางหลวงสายสำคัญ คือ หมายเลข 1 (ถนนพหลโยธิน) หมายเลข 32 (ถนนสายเอเชีย) หมายเลข 340 (ถนนสายชัยนาท สุพรรณบุรี) ทางน้ำมีแม่น้ำเจ้าพระยา แม่น้ำน้อย และแม่น้ำท่าจีน ใช้เป็นเส้นทางเดินเรือได้ตลอดทั้งปี

9. สถานที่ที่น่าสนใจและการท่องเที่ยว

จังหวัดชัยนาท มีแหล่งท่องเที่ยวหลากหลายทั้งทางด้านธรรมชาติ โบราณสถาน และศิลปวัฒนธรรม ประเพณี กระจายตามอำเภอต่างๆ สถานที่ท่องเที่ยวสำคัญพอกกล่าวได้ดังนี้ แหล่งท่องเที่ยวธรรมชาติ ได้แก่ สวนนกชัยนาท เขื่อนเจ้าพระยา เขื่อนเรียงหินหน้าศาลากลางจังหวัด สวนลิง ส่วนสถานที่ท่องเที่ยวประเภท โบราณสถาน และโบราณวัตถุ ได้แก่ วัดธรรมามูลวรวิหาร วัดพระบรมธาตุวรวิหาร วัดปากคลอง-มะขามเฒ่า วัดพระแก้ว ศาลหลักเมือง และพิพิธภัณฑสถานแห่งชาติชัยนาทมูลี่ เป็นต้น

10. ข้อมูลอื่น ๆ

จำนวนส่วนราชการ

- ส่วนราชการส่วนกลาง 44 หน่วยงาน
- ส่วนราชการส่วนภูมิภาค 34 หน่วยงาน
- องค์กรปกครองส่วนท้องถิ่น 60 แห่ง แยกเป็น
 - องค์การบริหารส่วนจังหวัด 1 แห่ง
 - เทศบาล 38 แห่ง
 - องค์การบริหารส่วนตำบล 21 แห่ง

เขตการปกครอง จังหวัดชัยนาท แบ่งเขตการปกครองเป็น 8 อำเภอ 51 ตำบล 505 หมู่บ้าน (ตารางที่ 1-2)

ตารางที่ 1-2 แสดงเขตการปกครองจังหวัดชัยนาท

อำเภอ	เทศบาล	อบต.	ตำบล	หมู่บ้าน
เมืองชัยนาท	7	2	8	82
มโนรมย์	3	5	7	40
วัดสิงห์	3	4	6	47
สรรพยา	8	1	7	55
สรรคบุรี	8	1	8	92
หันคา	6	4	8	100
หนองมะโมง	2	2	4	41
เนินขาม	1	2	3	48
รวม	38	21	51	505

ที่มา : ที่ทำการปกครองจังหวัดชัยนาท ข้อมูล ณ 30 ธันวาคม 2561



ผลิตภัณฑ์มวลรวมจังหวัดชัยนาท

ผลิตภัณฑ์มวลรวมจังหวัดชัยนาท ปี 2559 ณ ราคาประจำปี มีมูลค่าทั้งสิ้น 28,388 ล้านบาท ซึ่งเพิ่มขึ้นจากปี 2558 (ร้อยละ 1.18) ที่มีมูลค่า 28,056 ล้านบาท ส่วนรายได้เฉลี่ยต่อประชากรของจังหวัดชัยนาท ในปี 2559 เท่ากับ 90,532 บาท เพิ่มขึ้นจากปีที่ผ่านมา (ร้อยละ 0.97) ที่มีมูลค่า 89,758 บาท (ตารางที่ 1-3)

ตารางที่ 1-3 แสดงผลิตภัณฑ์มวลรวมจังหวัดชัยนาท ปี 2559 ณ ราคาประจำปี

ประเภทอุตสาหกรรม	มูลค่า (ล้านบาท)		โครงสร้าง (%)	
	ปี 2558	ปี 2559	ปี 2558	ปี 2559
ภาคเกษตร	7,576	6,908	27.00	24.33
เกษตรกรรม การป่าไม้ และการประมง	7,576	6,908	27.00	24.33
ภาคนอกเกษตร	20,480	21,481	73.00	75.67
การทำเหมืองแร่และเหมืองหิน	247	234	0.88	0.82
การผลิต	1,809	4,800	6.45	16.91
ไฟฟ้า ก๊าซ ไอน้ำ และระบบปรับอากาศ	472	499	1.68	1.76
การจัดหาน้ำ การจัดการ และการบำบัดน้ำเสีย ของเสีย และสิ่งปฏิกูล	39	59	0.14	0.21
การก่อสร้าง	1,115	1,173	3.97	4.13
การขายส่งและการขายปลีก การซ่อมแซมยานยนต์และจักรยายนต์	3,741	4,172	13.33	14.70
การขนส่งและสถานที่เก็บสินค้า	854	901	3.04	3.17
ที่พักแรมและบริการด้านอาหาร	115	125	0.41	0.44
ข้อมูลข่าวสารและการสื่อสาร	186	136	0.66	0.48
กิจกรรมทางการเงินและการประกันภัย	1,949	2,209	6.95	7.78
กิจกรรมอสังหาริมทรัพย์	1,015	1,108	3.62	3.90
กิจกรรมทางวิชาชีพ วิทยาศาสตร์ และเทคนิค	57	71	0.20	0.25
กิจกรรมการบริหารและการบริการสนับสนุน	49	46	0.17	0.16
การบริหารราชการ การป้องกันประเทศ และการประกันสังคมภาคบังคับ	2,350	2,433	8.38	8.57
การศึกษา	2,068	2,000	7.37	7.05
กิจกรรมด้านสุขภาพและงานสังคมสงเคราะห์	1,031	1,092	90.37	3.85
ศิลปะ ความบันเทิง และนันทนาการ	119	156	0.42	0.55
กิจกรรมบริการด้านอื่นๆ	264	267	0.94	90.09
	ปี 2558	ปี 2559	ผลต่าง	ขยายตัว %
ผลิตภัณฑ์จังหวัด(GPP : ล้านบาท)	28,056	28,388	332	1.18
ผลิตภัณฑ์มวลรวมจังหวัดต่อหัว (บาท)	89,758	90,532	774	0.86
จำนวนประชากร (1000 คน)	313	314	1	0.32

ที่มา : สำนักบัญชีประชาชาติ สำนักงานคณะกรรมการพัฒนาเศรษฐกิจและสังคมแห่งชาติ



รายงานภาวะเศรษฐกิจการคลังจังหวัดชัยนาท

รายงานภาวะเศรษฐกิจการคลังจังหวัดชัยนาท ประจำเดือนพฤศจิกายน 2561

“เครื่องชี้วัดเศรษฐกิจจังหวัดชัยนาทในเดือนพฤศจิกายน 2561 มีสัญญาณขยายตัว จากเครื่องชี้วัดด้านอุปสงค์ขยายตัว จากด้านการลงทุนภาคเอกชนและการบริโภคภาคเอกชนขยายตัว สำหรับด้านการใช้จ่ายภาครัฐหดตัว ด้านอุปทานหดตัว จากการผลิตภาคบริการหดตัว ในขณะที่การผลิตภาคเกษตรกรรมและการผลิตภาคอุตสาหกรรมขยายตัว สำหรับด้านเสถียรภาพเศรษฐกิจ อัตราเงินเฟ้อและการจ้างงานขยายตัว”

เศรษฐกิจด้านอุปทาน (การผลิต) หดตัวจากเดือนเดียวกันของปีก่อน สะท้อนจากเครื่องชี้ภาคบริการหดตัว โดยดัชนีผลผลิตภาคบริการหดตัวร้อยละ -65.4 เมื่อเทียบกับเดือนเดียวกันของปีก่อน หดตัวอย่างต่อเนื่องจากเดือนก่อนหน้าที่หดตัวร้อยละ -51.4 เป็นผลมาจากยอดขายจากรธุรกิจค้าส่งค้าปลีกในจังหวัดหดตัวร้อยละ -69.5 และจำนวนนักท่องเที่ยวสวนนกชัยนาทหดตัวร้อยละ -2.4 ในขณะที่การผลิตภาคเกษตรกรรมขยายตัว โดยดัชนีผลผลิตภาคเกษตรกรรมขยายตัวร้อยละ 141.9 เมื่อเทียบกับเดือนเดียวกันของปีก่อนขยายตัวอย่างต่อเนื่องจากเดือนก่อนหน้าที่ขยายตัวร้อยละ 12.0 เป็นผลมาจากปริมาณผลผลิตข้าวขยายตัวร้อยละ 160.2 จากปริมาณผลผลิตข้าวออกสู่ตลาดเพิ่มขึ้นเนื่องจากสภาพอากาศเอื้ออำนวยต่อการเพาะปลูก และการผลิตภาคอุตสาหกรรมขยายตัว โดยดัชนีผลผลิตภาคอุตสาหกรรมขยายตัวร้อยละ 1.4 เมื่อเทียบกับเดือนเดียวกันของปีก่อน ชะลอตัวจากเดือนก่อนหน้าที่ขยายตัวร้อยละ 5.8 ตามการขยายตัวของปริมาณการใช้ไฟฟ้าภาคอุตสาหกรรมและจำนวนโรงงานอุตสาหกรรมที่เพิ่มขึ้น (ตารางที่ 1-4)

ตารางที่ 1-4 แสดงเครื่องชี้เศรษฐกิจด้านอุปทาน (Supply Side) (สัดส่วนต่อ GDP)

เครื่องชี้เศรษฐกิจด้านอุปทาน (Supply Side) (สัดส่วนต่อ GDP)	ปี 2560	ปี 2561						
		Q1	Q2	Q3	ก.ย.	ต.ค.	พ.ย.	YTD
GPP Supply Side (index)	94.6	87.6	87.7	110.6	121.8	94.8	83.5	94.2
อัตราการเปลี่ยนแปลง (%yoy)	3.8	-3.6	1.1	7.4	-9.5	-9.4	-0.2	0.6
ดัชนีผลผลิตภาคเกษตรกรรม (%yoy) (โครงสร้างสัดส่วน 30.0%)	26.3	-17.5	18.0	13.4	-24.3	12.0	141.9	13.9
ดัชนีผลผลิตภาคอุตสาหกรรม (%yoy) (โครงสร้างสัดส่วน 13.0%)	7.0	0.4	0.7	5.3	1.1	5.8	1.4	2.5
ดัชนีผลผลิตภาคบริการ (%yoy) (โครงสร้างสัดส่วน 57.0%)	-10.6	-0.5	-5.0	4.3	5.2	-51.4	-65.4	-10.2

เศรษฐกิจด้านอุปสงค์ (การใช้จ่าย) พบว่า ขยายตัวจากเดือนเดียวกันของปีก่อน พิจารณาจากด้านการลงทุนภาคเอกชนขยายตัว โดยดัชนีการลงทุนภาคเอกชนขยายตัวร้อยละ 92.9 เมื่อเทียบกับเดือนเดียวกันของปีก่อนขยายตัวอย่างต่อเนื่องจากเดือนก่อนหน้าที่ขยายตัวร้อยละ 68.4 พิจารณาจากราคาซื้อขายที่ดินในจังหวัด รถยนต์เพื่อการพาณิชย์ และพื้นที่ก่อสร้างรวมเพิ่มขึ้นร้อยละ 3,043.2 4.0 และ 2.9 ตามลำดับ พิจารณาจากผู้ประกอบการภาคเอกชนในจังหวัดมีการตัดสินใจในการลงทุนและมีความเชื่อมั่นต่อภาวะเศรษฐกิจจังหวัดเพิ่มขึ้น และด้านการบริโภคภาคเอกชนขยายตัวในอัตราที่ชะลอลง โดยดัชนีการบริโภค



ภาคเอกชนขยายตัวร้อยละ 0.3 เมื่อเทียบกับเดือนเดียวกันของปีก่อน ชะลอตัวลงจากเดือนก่อนหน้าที่ขยายตัวร้อยละ 7.5 พิจารณาจาการถยนต์จดทะเบียนใหม่ และมอเตอร์ไซค์จดทะเบียนใหม่เพิ่มขึ้นร้อยละ 37.7 และ 15.7 ด้านการใช้จ่ายภาครัฐหดตัว โดยดัชนีการใช้จ่ายภาครัฐหดตัวร้อยละ -5.3 เมื่อเทียบกับเดือนเดียวกันของปีก่อน ปรับตัวดีขึ้นจากเดือนก่อนหน้าที่หดตัวร้อยละ -29.1 เป็นผลมาจากการเบิกจ่ายรายจ่ายประจำของรัฐบาลลดลง (ตารางที่ 1-5)

ตารางที่ 1-5 แสดงเครื่องชี้เศรษฐกิจด้านการใช้จ่าย (Demand Side)

เครื่องชี้เศรษฐกิจด้านการใช้จ่าย (Demand Side)	ปี 2560	ปี 2561						
		Q1	Q2	Q3	ก.ย.	ต.ค.	พ.ย.	YTD
GPP Demand Side (index)	131.2	129.4	125.2	146.9	153.0	152.0	177.0	139.4
อัตราการเปลี่ยนแปลง (%yoy)	-5.1	-2.9	-5.8	8.7	5.1	28.1	42.8	6.0
ดัชนีการบริโภคภาคเอกชน (%yoy) (โครงสร้างสัดส่วน 32.0%)	-2.1	5.1	1.9	18.9	7.3	7.5	0.3	7.6
ดัชนีการลงทุนภาคเอกชน (%yoy) (โครงสร้างสัดส่วน 35.0%)	2.1	-8.4	-7.7	17.2	21.3	68.4	92.9	14.2
ดัชนีการใช้จ่ายภาครัฐ (%yoy) (โครงสร้างสัดส่วน 33.0%)	-19.2	-2.4	-12.8	-16.1	-16.9	-29.1	-5.3	-11.6

ด้านรายได้เกษตรกรในจังหวัดชัยนาท พบว่า รายได้เกษตรกรในเดือนนี้ขยายตัวร้อยละ 143.9 เมื่อเทียบกับเดือนเดียวกันของปีก่อน ขยายตัวอย่างต่อเนื่องจากเดือนก่อนหน้าที่ขยายตัวร้อยละ 25.7 เป็นผลมาจากดัชนีปริมาณผลผลิตและดัชนีราคาผลผลิตภาคเกษตรกรรมขยายตัวร้อยละ 141.9 และ 0.8 จากปริมาณผลผลิตข้าวออกสู่ตลาดเพิ่มขึ้น ส่งผลให้เกษตรกรมีรายได้เพิ่มขึ้นตามไปด้วย

ด้านการเงิน พบว่า สภาพคล่องในระบบสถาบันการเงินขยายตัวพิจารณาจาก ด้านปริมาณเงินฝากรวม ขยายตัวร้อยละ 2.8 เมื่อเทียบกับเดือนเดียวกันของปีก่อน ชะลอตัวจากเดือนก่อนหน้าที่ขยายตัวร้อยละ 7.7 เป็นผลมาจากสถาบันการเงินมีนโยบายเร่งระดมเงินฝาก และมีการจัดกิจกรรมส่งเสริมการออมอย่างต่อเนื่อง สำหรับปริมาณสินเชื่อรวมหดตัวร้อยละ -9.9 เมื่อเทียบกับเดือนเดียวกันของปีก่อน ปรับตัวดีขึ้นจากเดือนก่อนหน้าที่หดตัวร้อยละ -10.4 เป็นผลมาจากรถนาคารพาณิชย์ยังคงระมัดระวังในการปล่อยสินเชื่อและความเชื่อมั่นเกี่ยวกับภาวะเศรษฐกิจในปัจจุบันที่ชะลอตัว (ตารางที่ 1-6)

ตารางที่ 1-6 แสดงเครื่องชี้เศรษฐกิจด้านรายได้เกษตรกรและด้านการเงิน

เครื่องชี้เศรษฐกิจด้านรายได้ เกษตรกรและด้านการเงิน	ปี 2560	ปี 2561						
		Q1	Q2	Q3	ก.ย.	ต.ค.	พ.ย.	YTD
ดัชนีรายได้เกษตรกร (%yoy)	15.3	-16.5	29.4	20.7	-25.3	25.7	143.9	-73.1
ปริมาณเงินฝากรวม (%yoy)	-2.2	1.8	6.0	4.3	4.3	7.7	2.8	2.8
ปริมาณสินเชื่อรวม (%yoy)	-6.1	-16.4	-12.7	-5.2	-5.2	-10.4	-9.9	-9.9

ด้านเสถียรภาพทางเศรษฐกิจ พบว่า อัตราเงินเฟ้อทั่วไปของจังหวัดในเดือนพฤศจิกายน 2561 อยู่ที่ร้อยละ -2.8 ลดลงจากเดือนก่อนหน้าที่อยู่ที่ร้อยละ 1.0 จากการลดลงของดัชนีหมวดอาหารและเครื่องดื่ม สำหรับจำนวนผู้ประกันตนในระบบประกันสังคมในเดือนพฤศจิกายน 2561 ขยายตัวร้อยละ 16.8 เมื่อเทียบกับเดือนเดียวกันของปีก่อนขยายตัวอย่างต่อเนื่องจากเดือนก่อนหน้าที่ขยายตัวร้อยละ 11.3 ตามความต้องการแรงงานภายในจังหวัดที่เพิ่มขึ้น (ตารางที่ 1-7)



ตารางที่ 1-7 แสดงเครื่องชี้เสถียรภาพทางเศรษฐกิจ

เครื่องชี้เสถียรภาพทางเศรษฐกิจ	ปี 2560	ปี 2561						
		Q1	Q2	Q3	ก.ย.	ต.ค.	พ.ย.	YTD
อัตราเงินเฟ้อ (Inflation Rate) (%yoy)	0.6	0.0	0.3	0.5	0.9	1.0	-2.8	0.1
ผู้ประกันตนในระบบประกันสังคม (%yoy)	3.9	6.0	4.3	10.9	10.9	11.3	16.8	9.2

ด้านการคลัง ในเดือนพฤศจิกายน 2561 พบว่า ผลการเบิกจ่ายเงินงบประมาณรวม มีจำนวน 193.6 ล้านบาท ขยายตัวร้อยละ 2.3 เมื่อเทียบกับเดือนเดียวกันของปีก่อน พื้นตัวจากเดือนก่อนหน้าที่หดตัวร้อยละ -13.9 พิจารณาจากการเบิกจ่ายรายจ่ายลงทุนของรัฐบาล จำนวน 75.6 ล้านบาท ขยายตัวร้อยละ 7.1 การเบิกจ่ายรายจ่ายประจำขององค์การบริหารส่วนท้องถิ่น จำนวน 160.8 ล้านบาท ขยายตัวร้อยละ 28.6 และรายจ่ายลงทุนขององค์การบริหารส่วนท้องถิ่น จำนวน 20.6 ล้านบาท ขยายตัวร้อยละ 263.2 สำหรับผลการจัดเก็บรายได้ในเดือนพฤศจิกายน 2561 มีจำนวนทั้งสิ้น 108.6 ล้านบาท ขยายตัวร้อยละ 77.3 เมื่อเทียบกับเดือนเดียวกันของปีก่อน ขยายตัวอย่างต่อเนื่องจากเดือนก่อนหน้าที่ขยายตัวร้อยละ 16.0 เป็นผลมาจากสรรพากรพื้นที่ สรรพสามิตพื้นที่จัดเก็บภาษีเพิ่มขึ้น และส่วนราชการอื่นจัดเก็บรายได้เพิ่มขึ้น ดุลเงินงบประมาณ ในเดือนพฤศจิกายน 2561 ขาดดุลจำนวน -158.6 ล้านบาท พิจารณาจากผลการเบิกจ่ายเงินงบประมาณรวมสูงกว่ารายได้จัดเก็บ (ตารางที่ 1-8)

ตารางที่ 1-8 แสดงเครื่องชี้ภาคการคลัง

เครื่องชี้ภาคการคลัง	ปีงบประมาณ พ.ศ. 2560	ปีงบประมาณ (FY) พ.ศ.2561							
		Q1/FY61	Q2/FY61	Q3/FY61	Q4/FY61	ก.ย.	ต.ค.	พ.ย.	YTD
รายได้จัดเก็บ (ล้านบาท)	1,112.1	230.4	243.2	293.4	300.3	110.4	81.0	108.6	189.6
(%yoy)	27.6	40.9	31.2	-17.2	-26.6	-25.2	16.0	77.3	44.6
ความแตกต่างเทียบกับประมาณการ (ล้านบาท)	679.9	-20.7	-50.1	-20.2	21.6	20.6	56.3	49.4	105.7
ร้อยละความแตกต่างเทียบกับประมาณการ (%)	607.8	-222.0	-425.7	-114.8	-89.8	-76.9	-697.0	-415.2	-521.1
รายได้นำส่งคลัง (ล้านบาท)	473.2	86.7	74.0	144.5	106.4	50.9	48.6	35.0	83.6
(%yoy)	-2.3	-7.7	-30.5	-2.8	-14.4	-12.0	80.8	58.0	70.5
รายจ่ายเงินงบประมาณรวม(ล้านบาท)	3,547.7	653.6	946.0	757.0	888.2	379.4	94.0	193.6	287.5
(%yoy)	-33.8	-59.5	-8.3	-17.4	-6.1	23.9	-13.9	2.3	-3.6
ดุลเงินงบประมาณ (ล้านบาท)	-3,074.5	-566.8	-872.0	-612.5	-781.8	-328.5	-45.3	-158.6	-203.9

ที่มา : สำนักงานคลังจังหวัดชัยนาท

ดัชนีราคาผู้บริโภคจังหวัดชัยนาท

ในปี 2560 กระทรวงพาณิชย์ โดยกองสารสนเทศและดัชนีเศรษฐกิจการค้า ได้ดำเนินการปรับปรุงปีฐานการคำนวณดัชนีราคาผู้บริโภคระดับจังหวัด จากปีฐาน 2554 เป็นปีฐาน 2558 โดยใช้ผลการสำรวจภาวะเศรษฐกิจและสังคมของครัวเรือนปี 2558 ของสำนักงานสถิติแห่งชาติเป็นข้อมูลในการจัดทำโครงสร้างน้ำหนักค่าใช้จ่ายและรายการสินค้าปี 2558 เพื่อให้ดัชนีมีความทันสมัย สอดคล้องกับรูปแบบการบริโภคที่เป็นปัจจุบัน และเพื่อให้เป็นไปตามมาตรฐานสากลซึ่งประเทศส่วนใหญ่มีการปรับฐานการคำนวณเงินเพื่อเป็นประจำทุก 4-5 ปี



สำนักงานพาณิชย์จังหวัดชัยนาทร่วมกับสำนักดัชนีเศรษฐกิจการค้า ได้รายงานความเคลื่อนไหวดัชนีราคาผู้บริโภคของจังหวัดชัยนาทเดือนธันวาคม 2561 โดยสรุป

การประมวลผลดัชนีราคาผู้บริโภคของประเทศ รายการสินค้าและบริการที่คำนวณมีจำนวน 422 รายการ สำหรับจังหวัดชัยนาท มีจำนวน 262 รายการ ครอบคลุมหมวดอาหารและเครื่องดื่ม เครื่องนุ่งห่ม เภสัชสถาน การตรวจรักษาและบริการส่วนบุคคล ยานพาหนะการขนส่งและการสื่อสาร การบันเทิง การอ่าน การศึกษาและการศาสนา ยาสูบและเครื่องดื่มมีแอลกอฮอล์ เพื่อนำมาคำนวณดัชนีราคาผู้บริโภคของจังหวัดชัยนาทได้ผล ดังนี้

1. ดัชนีราคาผู้บริโภคทั่วไปของประเทศเดือนธันวาคม 2561

ปี 2558 ดัชนีราคาผู้บริโภคทั่วไปของประเทศ เท่ากับ 100 เดือนธันวาคม 2561 เท่ากับ 101.73 เทียบกับเดือนพฤศจิกายน 2561 เท่ากับ 102.40 ลดลงร้อยละ -0.65 ถ้าเทียบกับเดือนธันวาคม 2560 สูงขึ้นร้อยละ 0.36

2. ดัชนีราคาผู้บริโภคของจังหวัดชัยนาทเดือนธันวาคม 2561

ปี 2558 ดัชนีราคาผู้บริโภคจังหวัดชัยนาทเท่ากับ 100 และเดือนธันวาคม 2561 เท่ากับ 98.0 สำหรับเดือนพฤศจิกายน 2561 เท่ากับ 99.0 เดือนธันวาคม 2560 เท่ากับ 102.1

3. การเปลี่ยนแปลงดัชนีราคาผู้บริโภคของจังหวัดชัยนาทเดือนธันวาคม 2561 มีรายละเอียดพอสังเขปดังนี้

3.1 ดัชนีราคาผู้บริโภคของจังหวัดชัยนาทเดือนธันวาคม 2561 เทียบกับเดือนพฤศจิกายน 2561 ลดลงร้อยละ -1.0 (เดือนพฤศจิกายน 2561 เทียบกับเดือนตุลาคม 2561 ลดลงร้อยละ -3.7) จากการลดลงของดัชนีหมวดอาหารและเครื่องดื่มร้อยละ -0.1 สำหรับดัชนีหมวดอื่นๆ ไม่ใช่อาหารและเครื่องดื่มสูงขึ้นร้อยละ 1.7

3.1.1 ดัชนีหมวดอาหารและเครื่องดื่มลดลงร้อยละ -0.1 จากการลดลงของดัชนีหมวดเนื้อสัตว์ เป็ดไก่ และสัตว์น้ำร้อยละ -0.3 หมวดผักและผลไม้ลดลงร้อยละ -0.2 ได้แก่ ผักชี ถั่วฝักยาว พริกเขียว พริกทอง พริกสด ขึ้นฉ่าย ถั่วลันเตา หัวผักกาดขาว เนื่องจากสภาพอากาศที่เอื้ออำนวยต่อการเพาะปลูกทำให้ผลผลิตทางการเกษตรประเภทผักออกสู่ตลาดมากขึ้น

3.1.2 ดัชนีหมวดอื่นๆ ไม่ใช่อาหารและเครื่องดื่มลดลงร้อยละ -1.7 สาเหตุสำคัญมาจากราคาขายปลีกน้ำมันเชื้อเพลิงในประเทศปรับตัวลดลง ส่งผลให้ดัชนีราคาน้ำมันเชื้อเพลิงลดลงร้อยละ -6.5 หมวดการบันเทิงการอ่าน การศึกษาและการศาสนาลดลงร้อยละ -12.6 ได้แก่ ค่าถ่ายเอกสาร

3.2 ดัชนีราคาผู้บริโภคของจังหวัดชัยนาทเดือนธันวาคม 2561 เทียบกับเดือนธันวาคม 2560 ลดลงร้อยละ -4.0 (เดือนพฤศจิกายน 2560 เทียบกับเดือนพฤศจิกายน 2559 ลดลงร้อยละ -2.8) จากการลดลงของดัชนีหมวดอาหารและเครื่องดื่มร้อยละ -1.2 จากการลดลงของหมวดเนื้อสัตว์ เป็ดไก่ และสัตว์น้ำร้อยละ -0.3 หมวดไข่และผลิตภัณฑ์นมลดลงร้อยละ -0.2 หมวดผักและผลไม้ลดลงร้อยละ -8.4 หมวดเครื่องประกอบอาหารร้อยละ -3.3 ในขณะที่หมวดข้าว แป้งและผลิตภัณฑ์ จากแป้งสูงขึ้นร้อยละ 0.2 หมวดเครื่องดื่มไม่มีแอลกอฮอล์สูงขึ้นร้อยละ 1.8 หมวดอาหารบริโภค-นอกบ้านสูงขึ้นร้อยละ 1.4 สำหรับดัชนีหมวดอื่นๆ ไม่มีอาหารและเครื่องดื่มลดลงร้อยละ -5.8 จากการลดลงของหมวดเภสัชสถานร้อยละ -0.9 หมวดพาหนะการขนส่ง และการสื่อสารลดลงร้อยละ -11.7 ในขณะที่หมวดเครื่องนุ่งห่มและรองเท้าสูงขึ้นร้อยละ 1.5 หมวดการตรวจรักษาและบริการส่วนบุคคลสูงขึ้นร้อยละ 0.4 หมวดการบันเทิงการอ่าน การศึกษา และการศาสนาสูงขึ้นร้อยละ 0.5

3.3 พิจารณาเฉลี่ยช่วงระยะ 12 เดือน (มกราคม – ธันวาคม 2561) เทียบกับช่วงเดียวกันของปี 2560 ลดลงร้อยละ -0.3 จากการลดลงของดัชนีหมวดอาหารและเครื่องดื่มลดลงร้อยละ -1.6 จากการลดลงของหมวดเนื้อสัตว์ เป็ดไก่ และสัตว์น้ำร้อยละ -3.8 หมวดผักและผลไม้ลดลงร้อยละ -5.6 หมวดเครื่องประกอบอาหารลดลงร้อยละ -2.2 ในขณะที่หมวดข้าว แป้งและผลิตภัณฑ์จากแป้งสูงขึ้นร้อยละ 0.3 หมวดไข่และผลิตภัณฑ์นมสูงขึ้นร้อยละ 0.6 หมวดเครื่องดื่มไม่มีแอลกอฮอล์สูงขึ้นร้อยละ 1.9 หมวดอาหารบริโภค-นอกบ้านสูงขึ้นร้อยละ 1.3 สำหรับดัชนีหมวดอื่นๆ ไม่ใช่อาหาร และเครื่องดื่มสูงขึ้นร้อยละ 0.6 จากการสูงขึ้นของหมวดเครื่องนุ่งห่มและรองเท้าร้อยละ 1.4 หมวดเคหสถานสูงขึ้นร้อยละ 0.1 หมวดการตรวจรักษาและบริการส่วนบุคคลสูงขึ้นร้อยละ 0.5 หมวดพาหนะ การขนส่ง และการสื่อสารสูงขึ้นร้อยละ 0.2 หมวดการบันเทิงการอ่าน การศึกษาและการศาสนาสูงขึ้นร้อยละ 4.7 หมวดยาสูบและเครื่องดื่มมีแอลกอฮอล์สูงขึ้นร้อยละ 4.9 (ตารางที่ 1-9)

ตารางที่ 1-9 แสดงดัชนีราคาผู้บริโภคจังหวัดชัยนาท เดือนธันวาคม 2561

หมวด	สัดส่วนน้ำหนักปีฐาน	ดัชนี					อัตราการเปลี่ยนแปลง		
		ธ.ค.-61	พ.ย.-61	ต.ค.-61	ธ.ค.-60	ม.ค.-ธ.ค.61	ธ.ค.61/พ.ย.61	ธ.ค.61/ธ.ค.60	ม.ค.-ธ.ค.61/ม.ค.-ธ.ค.60
รวมทุกรายการ	100.00	98.0	99.0	102.8	102.1	101.5	-1.0	-4.0	-0.3
หมวดอาหารและเครื่องดื่ม	38.71	103.1	103.2	103.4	104.3	103.3	-0.1	-1.2	-1.6
ข้าว แป้งและผลิตภัณฑ์จากแป้ง	4.07	96.4	96.4	96.4	96.2	96.3	0.0	0.2	0.3
เนื้อสัตว์ เป็ดไก่ และสัตว์น้ำ	9.94	108.5	108.8	108.8	108.7	108.8	-0.3	-0.2	-3.8
ไข่และผลิตภัณฑ์นม	2.59	100.8	100.8	100.8	101.0	100.9	0.0	-0.2	0.6
ผักและผลไม้	5.31	103.1	103.3	104.5	112.5	103.9	-0.2	-8.4	-5.6
เครื่องประกอบอาหาร	2.72	99.8	99.8	99.8	103.2	101.0	0.0	-3.3	-2.2
เครื่องดื่มไม่มีแอลกอฮอล์	2.16	102.9	102.9	102.9	101.1	103.0	0.0	1.8	1.9
อาหารบริโภค-ในบ้าน	6.24	103.5	103.5	103.5	103.5	103.5	0.0	0.0	0.0
อาหารบริโภค-นอกบ้าน	5.69	102.0	102.0	102.0	100.6	101.9	0.0	1.4	1.3
หมวดอื่น ๆ ไม่ใช่อาหารและเครื่องดื่ม	61.29	94.4	96.0	102.0	100.2	100.0	-1.7	-5.8	0.6
หมวดเครื่องนุ่งห่มและรองเท้า	2.44	98.8	98.8	98.8	97.3	98.8	0.0	1.5	1.4
หมวดเคหสถาน	19.75	98.4	98.4	98.4	99.3	98.8	0.0	-0.9	0.1
หมวดการตรวจรักษาและบริการส่วนบุคคล	4.81	101.0	101.0	101.0	100.6	101.0	0.0	0.4	0.5
หมวดพาหนะ การขนส่ง และการสื่อสาร	29.31	88.5	90.6	103.4	100.2	99.6	-2.3	-11.7	0.2
หมวดการบันเทิงการอ่านและการศึกษา	2.62	93.6	107.1	105.1	93.1	97.5	-12.6	0.5	4.7
หมวดยาสูบและเครื่องดื่มมีแอลกอฮอล์	2.35	117.6	117.6	117.6	117.6	117.6	0.0	0.0	4.9
ดัชนีราคาผู้บริโภคพื้นฐาน	64.78	95.4	96.0	101.1	100.7	100.0	-0.6	-5.3	-0.5
กลุ่มอาหารสดและพลังงาน	35.22	103.0	105.0	106.3	104.7	104.5	-1.9	-1.6	0.0
- อาหารสด	21.91	103.3	103.5	103.8	105.7	103.6	-0.2	-2.3	-3.1
	13.31	99.5	104.1	107.1	100.1	102.9	-4.4	-0.6	5.5

ที่มา : สำนักดัชนีเศรษฐกิจการค้า สำนักงานปลัดกระทรวงพาณิชย์ กระทรวงพาณิชย์ โดย สำนักงานพาณิชย์จังหวัดชัยนาท



การจดทะเบียนโรงงานอุตสาหกรรมจังหวัดชัยนาท

ความเคลื่อนไหวการลงทุนอุตสาหกรรม ในพื้นที่จังหวัดชัยนาทมีโรงงานที่ได้รับอนุญาตให้ประกอบกิจการ (สะสม) ณ วันที่ 31 ธันวาคม พ.ศ. 2561 จำนวนทั้งสิ้น 475 โรงงาน เงินลงทุนรวม 16,938,443,000 บาท และมีจำนวนคนงาน 9,934 คน โดยจำแนกออกเป็นจำพวกโรงงานตามพระราชบัญญัติโรงงาน พ.ศ. 2535 ได้ดังนี้ (ตารางที่ 1-10)

ตารางที่ 1-10 แสดงความเคลื่อนไหวการลงทุนอุตสาหกรรม

จำพวกที่	จำนวนโรงงาน (โรง)	จำนวนเงินทุน (ล้านบาท)	จำนวนคนงาน (คน)
1	50	20.17	153
2	87	329.294	870
3	338	16,587.273	8,912
รวม	475	16,938.443	9,935

ที่มา : สำนักงานอุตสาหกรรมจังหวัดชัยนาท (ณ วันที่ 31 ธันวาคม 2561)

ความเคลื่อนไหวการลงทุนอุตสาหกรรมที่สำคัญของจังหวัดในเดือนนี้ ประกอบด้วย

1. สาขาอุตสาหกรรมที่มีการลงทุนมากที่สุด 3 อันดับแรกของจังหวัด ได้แก่

1.1 อุตสาหกรรมกระดาษ ประกอบด้วยการผลิต สีขาว เก็บรักษาและลำเลียงพีชหรือผลิตผลจากพีชในไซโล โกดังหรือคลังสินค้า เป็นหลัก รองลงมาได้แก่ การทำมันเส้น และการร่อน ล้าง คัด หรือแยกขนาด หรือคุณภาพของผลิตผลเกษตรกรรม ตามลำดับ ปัจจุบันมีจำนวนโรงงานทั้งสิ้น 188 โรงงาน เงินลงทุน 5,772.30 ล้านบาท คนงาน 1,465 คน

1.2 อุตสาหกรรมเครื่องดื่ม ประกอบด้วยการผลิต ทำหรือปรุงแต่งสุรากลั่นทุกชนิด เช่น สุราขาว สุราพิเศษ สุราผสม สุราผสมพิเศษ สุราปรุงพิเศษ เป็นหลัก รองลงมาได้แก่ ผลิตสุรากลั่นชนิดสุราสามทับ (เอทิลแอลกอฮอล์) เพื่อการส่งออก และผลิตและจำหน่ายน้ำดื่ม ตามลำดับ ปัจจุบันมีจำนวนโรงงานทั้งสิ้น 9 โรงงาน เงินลงทุน 3,264.32 ล้านบาท คนงาน 374 คน

1.3 อุตสาหกรรมเคมี ประกอบด้วยการผลิต ผลิตไนโตรเซลลูโลสสำหรับอุตสาหกรรม เป็นหลัก รองลงมาได้แก่ การทำวัสดุปลูกพืช และการทำปุ๋ยอินทรีย์-เคมี ตามลำดับ ปัจจุบัน มีจำนวนโรงงานทั้งสิ้น 9 โรงงาน เงินลงทุน 2,371.70 ล้านบาท คนงาน 226 คน

2. ภาพการณ์ลงทุนด้านอุตสาหกรรมในจังหวัด ณ สิ้นเดือนธันวาคม 2561

ผลจากการพิจารณาข้อมูลการลงทุนอุตสาหกรรมในเดือนนี้ เปรียบเทียบกับช่วงระยะเวลาเดียวกันในปีก่อน พบว่า โรงงานที่ได้รับอนุญาตในเดือนนี้มีการลงทุน เพิ่มขึ้น เมื่อเทียบกับปีที่ผ่านมาในช่วงเดียวกัน



บทที่ 2

ดัชนีชี้วัดภาวะแรงงานจังหวัดชัยนาท

ดัชนีชี้วัดภาวะแรงงานจังหวัดชัยนาท

ภาวะด้านแรงงานมีการเคลื่อนไหวเปลี่ยนแปลงตลอดเวลา สืบเนื่องจากปัจจัยทางเศรษฐกิจ สังคม และการเมือง เช่น สถานการณ์ทางการเมือง สืบสนไร้ทิศทางที่ชัดเจน จะส่งผลถึงความเชื่อมั่นของ นักธุรกิจ นักลงทุนทั้งในและต่างประเทศ เกิดการชะลอการลงทุน ชะลอการขยายกิจการ รวมถึงชะลอการจ้างงาน ในขณะที่การผลิตคนเพื่อเข้าสู่ตลาดแรงงานของภาคการศึกษายังคงมีอย่างต่อเนื่อง มีอาจชะลอตาม ภาวะการณ์ด้านเศรษฐกิจ จึงส่งผลต่อการว่างงาน การทำงานต่ำระดับ นอกจากนี้การเปลี่ยนแปลงทาง เทคโนโลยีการผลิต ต้นทุนการผลิต ฤดูกาล ทักษะคติทั้งของฝ่ายนายจ้างและผู้ใช้แรงงาน เหล่านี้ล้วนเป็นปัจจัย ที่นำไปสู่การเปลี่ยนแปลงของภาวะด้านแรงงาน ไม่ว่าจะเป็นรูปแบบการจ้างงาน การเคลื่อนย้ายแรงงาน ฝีมือแรงงานมาตรฐานแรงงาน ฯลฯ ดังนั้น การจะทราบความเคลื่อนไหวหรือการเปลี่ยนแปลงของภาวะแรงงาน จึงต้องมีการพิจารณาศึกษาเพื่อกำหนดตัวชี้วัด พร้อมทั้งติดตามการเปลี่ยนแปลง เพื่อศึกษาวิเคราะห์ถึงสาเหตุ ของปัญหา รวมถึงการคาดการณ์อนาคต อันจะเอื้อประโยชน์ต่อการตัดสินใจในการกำหนดแผนงานที่จะต้อง ทำให้สนองต่อความต้องการของทุกกลุ่มทั้งนายจ้าง ผู้ใช้แรงงานรวมทั้งองค์กรต่าง ๆ ทั้งภาครัฐและเอกชน สถานการณ์แรงงานจังหวัดชัยนาท ปี 2561 ฉบับนี้จะขอเสนอตัวชี้วัดภาวะแรงงานดังนี้

1. อัตราการมีส่วนร่วมในกำลังแรงงาน

อัตราการมีส่วนร่วมในกำลังแรงงานเป็นตัวชี้วัดที่แสดงให้เห็นถึงสภาพกำลังแรงงานในตลาด แรงงานของจังหวัดชัยนาท เมื่อเทียบกับประชากรวัยแรงงานทั้งหมด โดยคำนวณจากกำลังแรงงานในจังหวัด ชัยนาทเทียบกับประชากรที่มีอายุ 15 ปีขึ้นไปในจังหวัดชัยนาท จะพบว่าในปี 2561 อัตราการมีส่วนร่วม ในกำลังแรงงานมีอัตราร้อยละ 66.80 ลดลงจากปี 2560 ที่มีอัตรา 67.37 และแนวโน้มลดลงทุกๆ ปี (แผนภูมิ 2-1)

ร้อยละ แผนภูมิ 2-1 แสดงอัตราการมีส่วนร่วมในกำลังแรงงานจังหวัดชัยนาท ปี 2555-2561

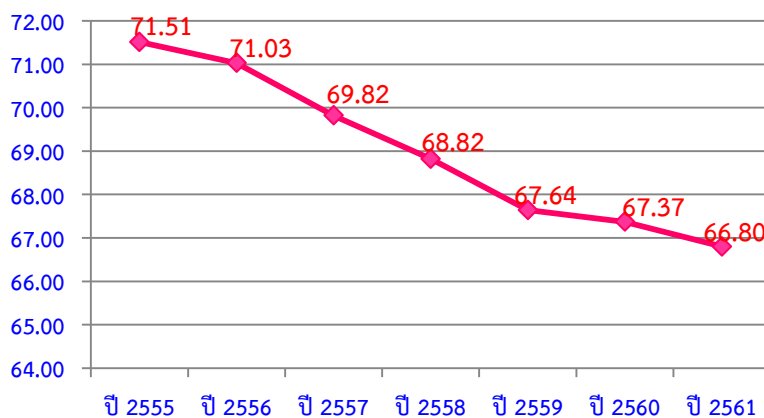

หมายเหตุ : อัตราการมีส่วนร่วมในกำลังแรงงาน ของจังหวัดชัยนาท
= $\frac{\text{กำลังแรงงานในจังหวัด} \times 100}{\text{ประชากรที่มีอายุ 15 ปีขึ้นไปในจังหวัด}}$

ที่มา : สำนักงานสถิติจังหวัดชัยนาท



2. อัตราการจ้างงาน

อัตราการจ้างงานเป็นตัวชี้วัดที่แสดงให้เห็นว่าภาวการณ์จ้างงานทำในตลาดแรงงานของจังหวัด ชัยนาท ว่ามีสัดส่วนมากน้อยเพียงใด ในปี 2561 พบว่า อัตราการจ้างแรงงานในจังหวัดอยู่ที่ร้อยละ 65.75 ลดลงจากปี 2560 ที่มีอัตราร้อยละ 66.19 และแนวโน้มลดลงอย่างต่อเนื่อง อัตราการจ้างงานใน ภาคเกษตรกรรมของจังหวัดชัยนาท ปี 2561 มีอัตราร้อยละ 40.56 เมื่อเปรียบเทียบกับปี 2560 พบว่า มีสัดส่วนที่ลดลง ที่มีอัตราร้อยละ 47.91 เนื่องจากในปี 2560 มีปริมาณฝนตกและการบริหารจัดการน้ำ ทำให้ เกษตรกรสามารถทำการเกษตรเพิ่มขึ้น ส่วนการจ้างงานแรงงานนอกภาคเกษตร ปี 2561 มีอัตราร้อยละ 59.44 เมื่อเทียบกับปี 2560 มีอัตราเพิ่มขึ้น จึงเห็นได้ว่าการจ้างงานภาคเกษตรส่งผลต่อการจ้างงานนอก ภาคเกษตร (แผนภูมิ 2-2)

แผนภูมิ 2-2 แสดงอัตราการจ้างงานจังหวัด ใน/นอกภาคเกษตรจังหวัดชัยนาท ปี 2555-2561

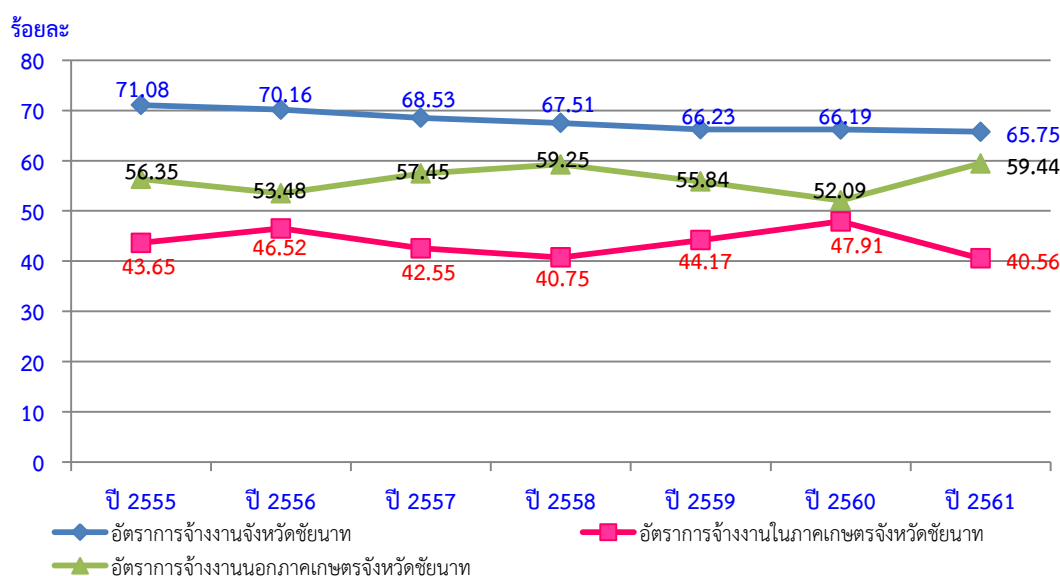

ที่มา : สำนักงานสถิติจังหวัดชัยนาท

หมายเหตุ : 1) อัตราการจ้างงานของจังหวัด = $\frac{\text{ผู้ทำงาน} \times 100}{\text{ประชากรที่มีอายุ 15 ปีขึ้นไป}}$

2) อัตราการมีงานทำในภาคเกษตรของจังหวัด = $\frac{\text{ผู้ทำงานในภาคเกษตรของจังหวัด} \times 100}{\text{ผู้มีงานทำในจังหวัด}}$

3) อัตราการมีงานทำนอกภาคเกษตรของจังหวัด = $\frac{\text{ผู้ทำงานนอกภาคเกษตรของจังหวัด} \times 100}{\text{ผู้มีงานทำในจังหวัด}}$

เมื่อพิจารณาอัตราการมีงานทำเฉพาะในส่วนภาคอุตสาหกรรม โดยคำนวณจากจำนวนผู้มีงาน ทำในภาคอุตสาหกรรมเปรียบเทียบกับจำนวนผู้มีงานทำทั้งหมดจะพบว่า ในปี 2561 มีอัตราการจ้างงาน ในภาคอุตสาหกรรมมีอัตราร้อยละ 21.75 ซึ่งเพิ่มขึ้นจากปี 2560 ที่มีอัตราร้อยละ 18.53 และมีแนวโน้ม เพิ่มขึ้นในทุกปี เนื่องจากพบปัญหาฝนทิ้งช่วง และไม่ตกตามฤดูกาล และชลประทาน มีนโยบายบ่อน้ำให้ทำ การเพาะปลูกข้าวได้เพียงปีละ 1-2 ครั้งต่อปีเท่านั้น ทำให้เกษตรกรไม่สามารถทำการเพาะปลูกข้าวเกษตรได้



อย่างต่อเนื่อง และมีจำนวนผู้ปฏิบัติงานทำเพิ่มขึ้น ซึ่งเป็นผู้ปฏิบัติงานทำนอกภาคเกษตรที่เพิ่มขึ้น และปี 2561 มีการปรับอัตราค่าจ้างขั้นต่ำเป็นวันละ 315 บาท ส่งผลให้มีการจ้างงานในภาคอุตสาหกรรมเพิ่มมากขึ้น (แผนภูมิ 2-3)

แผนภูมิ 2-3 แสดงอัตราการจ้างงานทำในอุตสาหกรรมของจังหวัดชัยนาท ปี 2555-2561

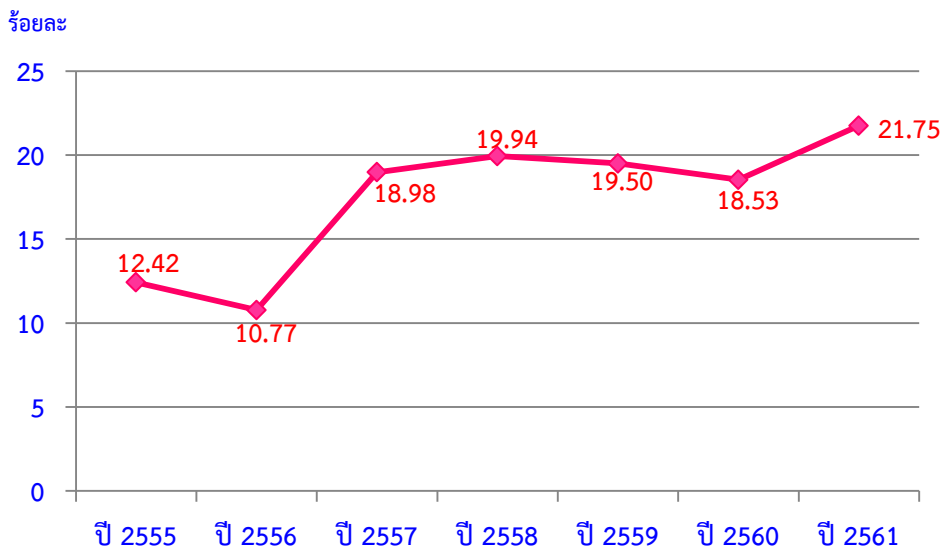

ที่มา : สำนักงานสถิติจังหวัดชัยนาท

หมายเหตุ : อัตราการจ้างงานทำในอุตสาหกรรมของจังหวัด = $\frac{\text{ผู้ปฏิบัติงานทำในภาคอุตสาหกรรมของจังหวัด} \times 100}{\text{ผู้ปฏิบัติงานทำในจังหวัด}}$

1. ประมวลข้อมูลโดยสำนักงานแรงงานจังหวัดชัยนาท
2. ภาคอุตสาหกรรมจัดทำสำนักงานสถิติแห่งชาติ ประกอบด้วย 1)การทำเหมืองแร่ 2)การผลิต 3)ไฟฟ้า ก๊าซ ไอน้ำและระบบปรับอากาศ 4)การจัดการน้ำ การจัดการและการบำบัดน้ำเสีย ของเสียและสิ่งปฏิกูล 5)ก่อสร้าง

โดยสรุปในภาพรวมจะพบว่าอัตราการจ้างงานทำหรือการมีส่วนร่วมในกำลังแรงงานของจังหวัดชัยนาท จะมีลักษณะการเคลื่อนย้ายแรงงานแบบเป็นวัฏจักรหรือวงจร ทั้งนี้เพราะพื้นที่จังหวัดชัยนาทเป็นเขตเกษตรกรรม ประชาชนผู้เป็นกำลังแรงงานของจังหวัดจะอาศัยอยู่ในภาคส่วนของเกษตรกรรมเพื่อช่วยครัวเรือนในการทำเกษตรกรรมเป็นส่วนใหญ่ เมื่อหมดฤดูเพาะปลูก/ฤดูเก็บเกี่ยวผลผลิต ก็จะเคลื่อนย้ายไปหางานทำในภาคอุตสาหกรรมในจังหวัดอื่นๆ และจะกลับมาอีกครั้งในฤดูเพาะปลูก วนเวียนในลักษณะเช่นนี้ อย่างเป็นวัฏจักรทุกปี จึงอาจส่งผลต่อการขาดแคลนแรงงานในบางฤดูกาล

3. อัตราการว่างงาน

การศึกษาอัตราการว่างงานในปีที่ผ่านมา พบว่า อัตราการว่างงานของจังหวัดชัยนาท ปี 2561 มีอัตราร้อยละ 1.55 ลดลงจากปี 2560 ที่มีอัตราร้อยละ 1.71 แต่แต่ละปีจะปรับตัวสูงขึ้นและลดลงตามปัจจัยในการจ้างงานในภาคเกษตร และนอกภาคเกษตร เนื่องจากในปีนี้อัตราการจ้างงานทำในภาคอุตสาหกรรมเพิ่มขึ้น (แผนภูมิ 2-4)

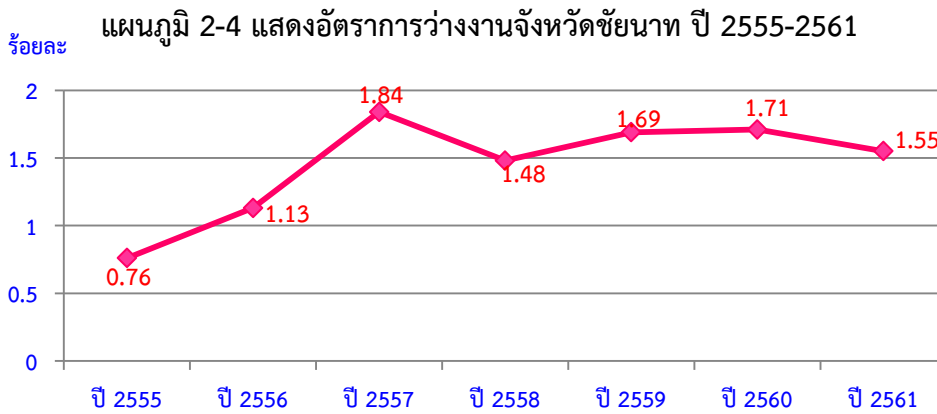

ที่มา : สำนักงานสถิติจังหวัดชัยนาท

หมายเหตุ : อัตราการว่างงานของจังหวัดชัยนาท = $\frac{\text{ผู้ว่างงานในจังหวัด} \times 100}{\text{กำลังแรงงานของจังหวัด}}$

4. อัตราการเปลี่ยนแปลงของจำนวนผู้ประกันตนในระบบประกันสังคม (มาตรา 33) ผู้ประกันตนที่ขอรับประโยชน์ทดแทนกรณีว่างงาน และผู้ประกันตนที่ขึ้นทะเบียนขอรับประโยชน์ทดแทนกรณีเลิกจ้าง

จำนวนผู้ประกันตนมาตรา 33 ของสำนักงานประกันสังคม ณ ธันวาคม ปี 2561 มีจำนวน 18,649 คน อัตราการเปลี่ยนแปลงของจำนวนผู้ประกันตน (มาตรา 33) (YoY) มีอัตราร้อยละ 5.64 ขยายตัวจากปีก่อนที่มีอัตราร้อยละ -0.23 ส่วนจำนวนผู้ประกันตนที่ขอรับประโยชน์ทดแทนกรณีว่างงาน ปี 2561 มีจำนวน 8,408 คน (ข้อมูลจากสำนักงานประกันสังคมจังหวัดชัยนาท) มีอัตราการเปลี่ยนแปลงของผู้ประกันตนที่ขอรับประโยชน์ทดแทนกรณีว่างงาน (YOY) เฉลี่ยร้อยละ 0.60 เมื่อเทียบกับปีก่อนที่มีอัตราร้อยละ 322.62 (ซึ่งมีจำนวน 8,179 คน) สำหรับจำนวนผู้ประกันตนที่ขึ้นทะเบียนขอรับประโยชน์ทดแทนกรณีเลิกจ้าง (ข้อมูลจากสำนักงานประกันสังคมชัยนาท) ในปี 2561 ผู้ประกันตนที่ขึ้นทะเบียนขอรับประโยชน์ทดแทนกรณีเลิกจ้างในระบบประกันสังคมมาตรา 33 อยู่ที่ร้อยละ 0.04 ลดลงจากปีก่อนที่มีอัตราร้อยละ 0.30 (แผนภูมิ 2-5)

แผนภูมิ 2-5 แสดงอัตราการเปลี่ยนแปลงของจำนวนผู้ประกันตนในระบบประกันสังคม (มาตรา 33) ผู้ประกันตนที่ขึ้นทะเบียนขอรับประโยชน์ทดแทนกรณีว่างงาน และกรณีเลิกจ้าง จังหวัดชัยนาท ปี 2555-2561

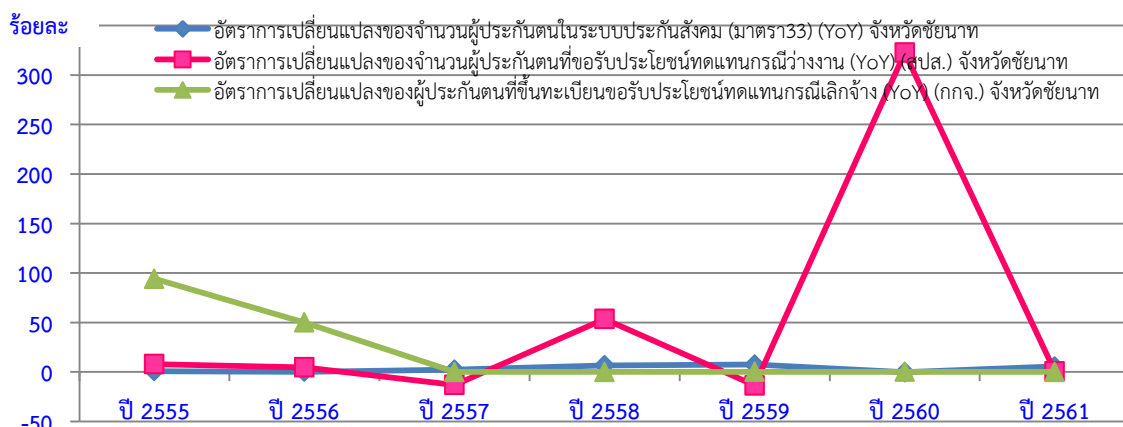

ที่มา : สำนักงานประกันสังคมจังหวัดชัยนาท หมายเหตุ : ประมวลผลข้อมูลโดยสำนักงานแรงงานจังหวัดชัยนาท



5. อัตราการบรรจุงาน

อัตราการบรรจุงานในแต่ละปีเป็นตัวชี้วัดที่แสดงให้เห็นถึงการเคลื่อนไหวของภาวการณ์ด้านแรงงาน ซึ่งสามารถศึกษา วิเคราะห์กับจำนวนตำแหน่งงานว่าง และจำนวนผู้สมัครงาน โดยเมื่อวิเคราะห์จำนวนการบรรจุงานที่สำนักงานจัดหางานจังหวัดชัยนาท ดำเนินการเปรียบเทียบกับจำนวนตำแหน่งงานว่างที่แจ้งผ่านสำนักงานจัดหางานจังหวัดชัยนาท จะพบว่า อัตราการบรรจุงานต่อตำแหน่งงานว่าง ปี 2561 อยู่ที่อัตราร้อยละ 68.91 ซึ่งมีอัตราการลดลงจากปีก่อนที่มีอัตราร้อยละ 97.97 และมีแนวโน้มลดลงตั้งแต่ปี 2557 เป็นต้นมา สำหรับอัตราการบรรจุงานต่อผู้สมัครงาน ปี 2561 มีอัตราร้อยละ 124.58 มีอัตราการลดลงจากปีก่อนที่มีอัตราร้อยละ 131.43 แสดงให้เห็นว่าในปีนี้มียอดผู้ได้รับการบรรจุงาน และผู้สมัครงาน น้อยกว่าปีที่ผ่านมา ส่วนจำนวนตำแหน่งงานว่าง มีจำนวนมากกว่าปีที่แล้ว (แผนภูมิ 2-6)

แผนภูมิ 2-6 แสดงอัตราการบรรจุงานต่อผู้สมัครงาน/ตำแหน่งงานว่างในจังหวัดชัยนาท ปี 2555-2561

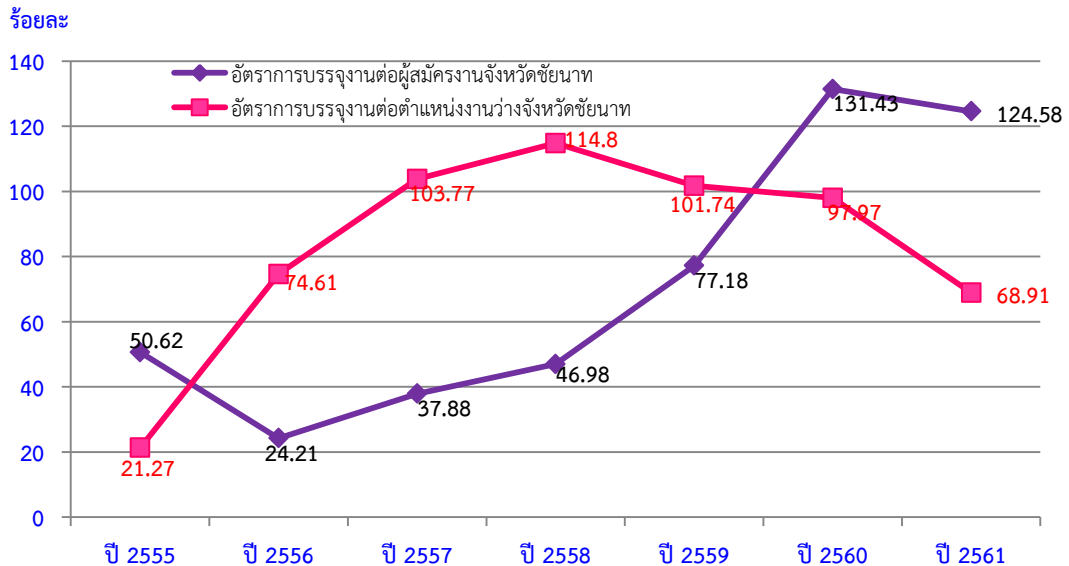

ที่มา : สำนักงานจัดหางานจังหวัดชัยนาท

หมายเหตุ :

- 1) อัตราการบรรจุงานต่อผู้สมัครงานจังหวัด = $\frac{\text{ผู้ได้รับการบรรจุงานในจังหวัด} \times 100}{\text{ผู้สมัครงานในจังหวัด}}$
- 2) อัตราการบรรจุงานต่อตำแหน่งงานว่างจังหวัด = $\frac{\text{ผู้ได้รับการบรรจุงานในจังหวัด} \times 100}{\text{ตำแหน่งงานว่างในจังหวัด}}$

6. อัตราการจ้างแรงงานต่างด้าว

อัตราการจ้างแรงงานต่างด้าวต่อจำนวนผู้มีงานทำทั้งหมด ปี 2561 มีอัตราร้อยละ 1.01 เพิ่มขึ้นจากปี 2560 ที่มีอัตราร้อยละ 0.91 ส่วนการจ้างแรงงานต่างด้าว (3 สัญชาติ) ปี 2561 มีอัตราร้อยละ 0.96 เพิ่มขึ้นจากปี 2560 ที่มีอัตราร้อยละ 0.86 (แผนภูมิ 2-7)



แผนภูมิ 2-7 แสดงอัตราการจ้างแรงงานต่างด้าวในจังหวัดชัยนาท ปี 2555-2561

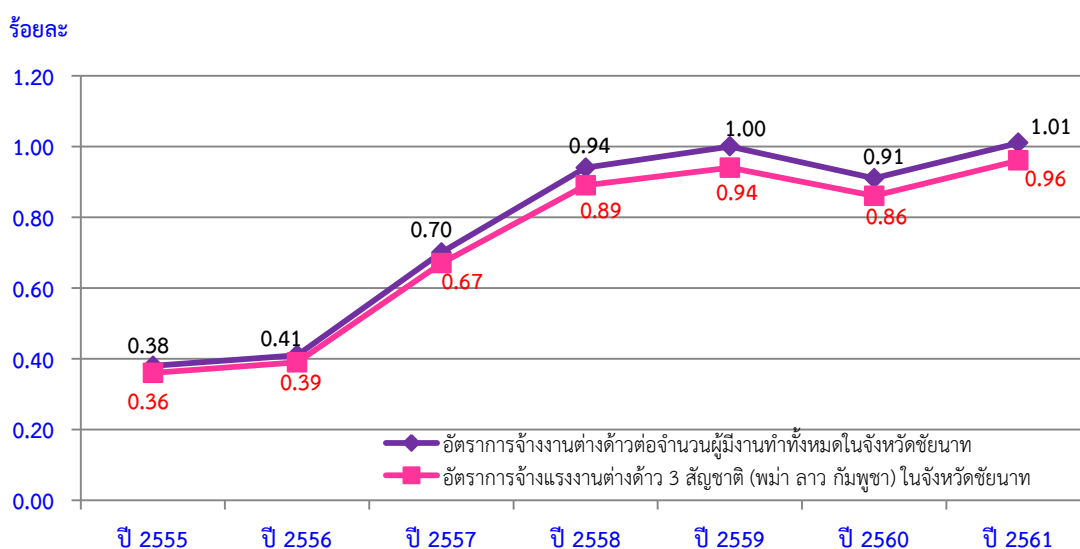

ที่มา : สำนักงานจัดหางานจังหวัดชัยนาท

7. อัตราการปฏิบัติไม่ถูกต้องตามกฎหมายคุ้มครองแรงงานและกฎหมายความปลอดภัยในการทำงานของสถานประกอบการ

อัตราการปฏิบัติไม่ถูกต้องตามกฎหมายคุ้มครองแรงงานของสถานประกอบกิจการ เป็นตัวบ่งบอกตัวหนึ่ง que แสดงให้เห็นถึงภาวะการณ์ด้านแรงงาน หากนายจ้างไม่ปฏิบัติตามกฎหมายสูงย่อมส่งผลกระทบต่อความเป็นอยู่ของลูกจ้าง และส่งผลถึงคุณภาพชีวิตของผู้ใช้แรงงานตามมา ซึ่งพบว่า อัตราการปฏิบัติไม่ถูกต้องตามกฎหมายคุ้มครองแรงงานของสถานประกอบการในจังหวัดต่อจำนวนสถานประกอบการ ที่ผ่านการตรวจ ในปี 2561 มีจำนวน 176 แห่ง มีสถานประกอบการที่ปฏิบัติไม่ถูกต้องตามกฎหมายคุ้มครองแรงงาน จำนวน 20 แห่ง มีอัตราร้อยละ 15.25 เมื่อเทียบกับปี 2560 มีอัตราเพิ่มขึ้น ที่มีอัตราร้อย 9.71 ส่วนการปฏิบัติไม่ถูกต้องตามกฎหมายความปลอดภัยในการทำงานในปีนี้มีสถานประกอบการที่ทำการตรวจทั้งสิ้น 346 แห่ง พบว่า มีสถานประกอบการที่ปฏิบัติไม่ถูกต้องตามกฎหมายความปลอดภัยในการทำงาน จำนวน 22 แห่ง มีอัตราร้อยละ 2.38 มีอัตราลดลงจากปี 2560 ที่มีอัตราการปฏิบัติไม่ถูกต้องตามกฎหมายความปลอดภัยในการทำงาน ที่ร้อยละ 14.67 แสดงให้เห็นว่าสถานประกอบการให้ความสำคัญกับกฎหมายความปลอดภัยในการทำงานมากขึ้น (แผนภูมิ 2-8)

แผนภูมิ 2-8 แสดงอัตราการปฏิบัติไม่ถูกต้องตามกฎหมายคุ้มครองแรงงาน
และกฎหมายความปลอดภัยในการทำงานของสถานประกอบการจังหวัดชัยนาท ปี 2555-2561

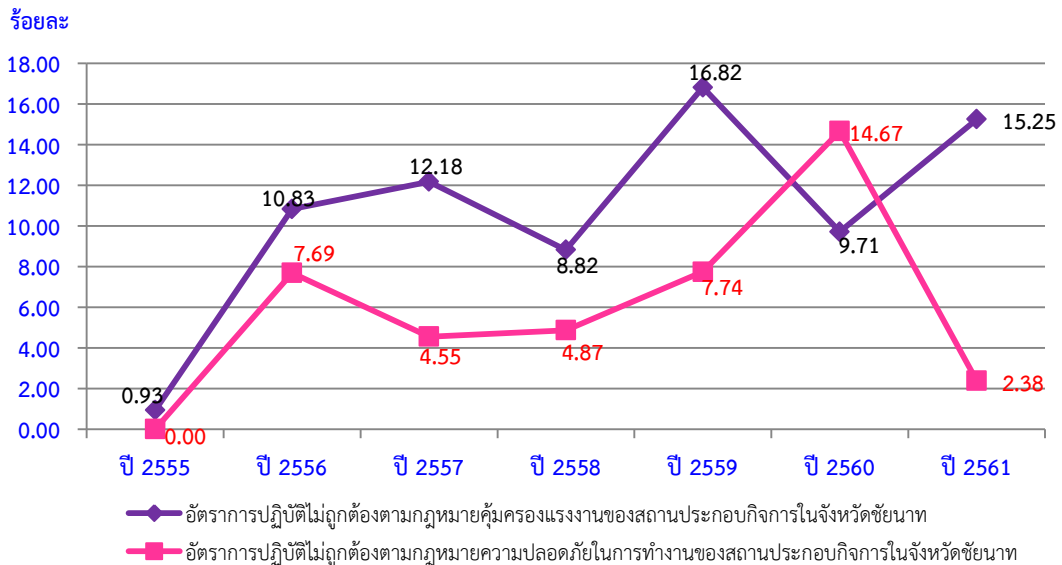

ที่มา : สำนักงานสวัสดิการและคุ้มครองแรงงานจังหวัดชัยนาท

หมายเหตุ :

- 1) อัตราการปฏิบัติไม่ถูกต้องตามกฎหมายคุ้มครองแรงงานของสถานประกอบการจังหวัด

$$= \frac{\text{จำนวนสถานประกอบการที่ปฏิบัติไม่ถูกต้องตามกฎหมายคุ้มครองแรงงานในจังหวัด}}{\text{จำนวนสถานประกอบการที่ผ่านการตรวจตามกฎหมายคุ้มครองแรงงานในจังหวัด}} \times 100$$
- 2) อัตราการปฏิบัติไม่ถูกต้องตามกฎหมายความปลอดภัยในการทำงานของสถานประกอบการในจังหวัด

$$= \frac{\text{จำนวนสถานประกอบการที่ทำผิดกฎหมายความปลอดภัยในการทำงานในจังหวัด}}{\text{จำนวนสถานประกอบการที่ผ่านการตรวจตามกฎหมายความปลอดภัยในจังหวัด}} \times 100$$

8. อัตราการเกิดข้อพิพาทแรงงาน/ข้อขัดแย้งในสถานประกอบการ

การเกิดข้อพิพาทแรงงานและข้อขัดแย้งในสถานประกอบการ เป็นตัวชี้วัดที่แสดงถึงความสัมพันธ์ระหว่างนายจ้างและลูกจ้าง การเปลี่ยนแปลงของอัตราการเกิดข้อพิพาทแรงงานจะแสดงให้เห็นถึงทิศทางความสัมพันธ์ระหว่างนายจ้างและลูกจ้างว่ามีทิศทางหรือแนวโน้มไปในทางใด การเกิดข้อพิพาทแรงงานนั้น มีผลมาจากที่ลูกจ้างได้แจ้งข้อเรียกร้องต่อนายจ้าง และหากไม่สามารถยุติ หรือตกลงกันได้ก็จะเกิดเป็นข้อพิพาทแรงงานขึ้น ซึ่งในปีนี้จังหวัดชัยนาทไม่มีข้อพิพาทเกิดขึ้นแต่อย่างใด

9. อัตราแรงงานที่เป็นผู้ประกันตน

อัตราแรงงานที่เป็นผู้ประกันตน คิดจากจำนวนผู้ประกันตนของกองทุนประกันสังคมตามมาตรา 33,39 และ 40 ต่อจำนวนผู้มีงานทำของสำนักงานสถิติแห่งชาติ เป็นอัตราที่แสดงให้เห็นว่า แรงงานไทยมีหลักประกันการทำงานที่ดีมีความมั่นคง โดยใน ปี 2561 มีอัตราร้อยละ 22.51 เพิ่มขึ้นจากปีก่อนที่มี



อัตราร้อยละ 20.59 เมื่อเทียบกับปี 2555-2557 พบว่ามีอัตราที่เพิ่มขึ้นอย่างต่อเนื่อง เนื่องจากสำนักงานประกันสังคมจังหวัดชัยนาทได้ขยายความคุ้มครองไปสู่กลุ่มผู้ใช้แรงงานนอกระบบ เพื่อจูงใจผู้ใช้แรงงานเข้ามาอยู่ในระบบประกันสังคม เพื่อนำไปสู่การมีหลักประกันความมั่นคงในชีวิตเพิ่มมากขึ้น จึงทำให้อัตราแรงงานที่เป็นผู้ประกันตนตั้งแต่ปี 2555-2558 มีแนวโน้มเพิ่มขึ้น (แผนภูมิ 2-9)

แผนภูมิ 2-9 แสดงอัตราแรงงานที่เป็นผู้ประกันตนจังหวัดชัยนาท ปี 2555-2561

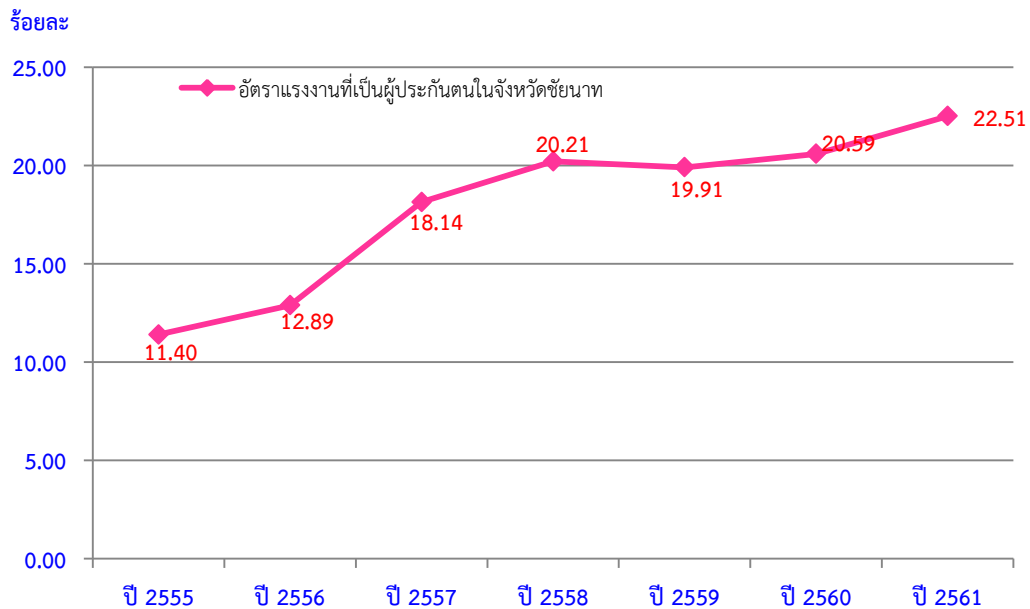

ที่มา : สำนักงานประกันสังคมจังหวัดชัยนาท

หมายเหตุ : ประมวลข้อมูลโดยสำนักงานแรงงานจังหวัดชัยนาท (รายละเอียดตามตารางภาคผนวก 1)

บทที่ 3

สถานการณ์แรงงานจังหวัดชัยนาท

สถานการณ์ด้านแรงงานจังหวัดชัยนาท ปี 2561 (ข้อมูลการสำรวจเดือนมกราคม – ธันวาคม 2561) ขอนำเสนอข้อมูลในประเด็นต่าง ๆ ตามลำดับ คือ

- 1) กำลังแรงงาน การมีงานทำ การว่างงาน
- 2) แรงงานนอกระบบ
- 3) การส่งเสริมการมีงานทำ
- 4) การพัฒนาศักยภาพแรงงาน
- 5) การคุ้มครองแรงงานและสวัสดิการ
- 6) การประกันสังคม

กำลังแรงงาน การมีงานทำ และการว่างงาน

1) กำลังแรงงาน

จังหวัดชัยนาทมีประชากรทั้งสิ้น 315,482 คน จากสถิติประชากรจังหวัดชัยนาท (ที่ทำการปกครองจังหวัดชัยนาท) ข้อมูล ณ เดือนพฤศจิกายน 2561 สำหรับจากการสำรวจภาวะการทำงานของประชากร ปี 2561 พบว่า เป็นผู้ที่มีอายุต่ำกว่า 15 ปี จำนวน 51,154 คน (ร้อยละ 16.21) และเป็นผู้ที่มีอายุ 15 ปีขึ้นไป จำนวน 264,328 คน (ร้อยละ 83.79) ของประชากรทั้งหมด โดยเป็นผู้ที่อยู่ในกำลังแรงงาน จำนวน 176,612 คน (ร้อยละ 66.82) แยกเป็นผู้มีงานทำ 173,791 คน (ร้อยละ 98.40) ผู้ว่างงาน 2,735 คน (ร้อยละ 1.55) และผู้รอฤดูกาล 86 คน (ร้อยละ 0.05) และเป็นผู้ไม่อยู่ในกำลังแรงงาน มีจำนวน 87,716 คน (ร้อยละ 33.18) แยกเป็นทำงานบ้าน จำนวน 25,424 คน (ร้อยละ 28.98) เรียนหนังสือ จำนวน 15,061 คน (ร้อยละ 17.17) และอื่นๆ จำนวน 47,231 คน (ร้อยละ 53.85) (ตารางที่ 3-1) (ตารางภาคผนวก 2)

ตารางที่ 3-1 แสดงประชากรจังหวัดชัยนาท จำแนกตามเพศ และสถานภาพแรงงาน ปี 2561

สถานภาพแรงงาน	รวม		ชาย		หญิง	
	จำนวน	ร้อยละ	จำนวน	ร้อยละ	จำนวน	ร้อยละ
ผู้มีอายุ 15 ปีขึ้นไป	264,328	100.00	124,524	100.00	139,801	100.00
1. ผู้ที่อยู่ในกำลังแรงงาน	176,612	66.82	93,357	74.97	83,255	59.55
1.1 กำลังแรงงานปัจจุบัน	176,526	66.78	93,311	74.93	83,215	59.52
1.1.1 ผู้มีงานทำ	173,791	65.75	91,815	73.73	81,976	58.64
1.1.2 ผู้ว่างงาน	2,735	1.03	1,496	1.20	1,239	0.89
1.2 ผู้ที่รอฤดูกาล	86	0.03	46	0.04	40	0.03
2. ผู้ไม่อยู่ในกำลังแรงงาน	87,716	33.18	31,170	25.03	56,546	40.45
2.1 ทำงานบ้าน	25,424	9.62	2,111	1.70	23,313	16.68
2.2 เรียนหนังสือ	15,061	5.70	7,628	6.13	7,433	5.32
2.3 อื่นๆ	47,231	17.87	21,431	17.21	25,800	18.45



แผนภูมิ 3-1 แสดงโครงสร้างประชากรจังหวัดชัยนาท ปี 2561

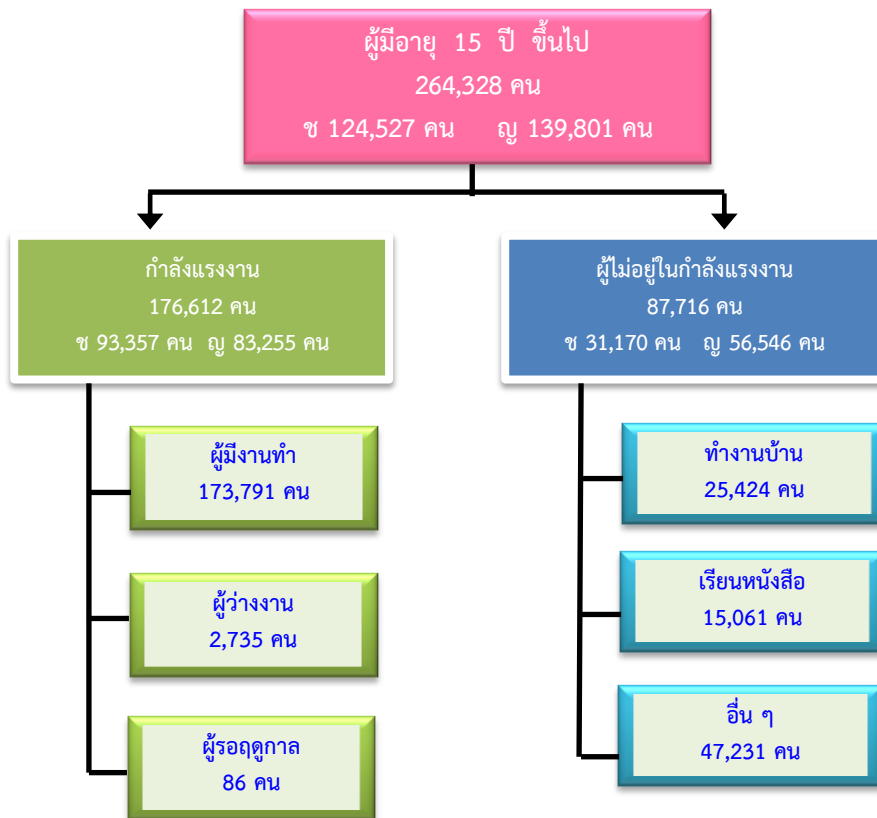

ที่มา : สำนักงานสถิติจังหวัดชัยนาท (ข้อมูล เฉลี่ยปี 2561)

2) จำนวนผู้มีงานทำ

ประชากรของจังหวัดชัยนาท มีผู้มีงานทำจำนวน 173,791 คน นั้น พบว่า เป็นเพศชายจำนวน 91,815 คน (ร้อยละ 52.83) และเพศหญิง 81,976 คน (ร้อยละ 47.17 ของจำนวนผู้มีงานทำตามลำดับ

สำหรับผู้มีงานทำ ปี 2561 มีจำนวน 173,791 คน พบว่า ทำงานในภาคเกษตรกรรม จำนวน 70,535 คน (ร้อยละ 40.59) ของผู้มีงานทำ ลดลงจากปี 2560 ที่มีผู้ทำงานในภาคเกษตรกรรม จำนวน 81,116 คน (ร้อยละ 46.67) เนื่องจากจำนวนผู้มีงานทำนอกภาคเกษตรเพิ่มขึ้น ซึ่งในปี 2561 มีผู้ทำงานนอกภาคเกษตรกรรมมีจำนวน 103,256 คน (ร้อยละ 59.41) ของผู้มีงานทำ ลดลงจากปี 2560 ที่มีผู้ทำงานนอกภาคเกษตรกรรมจำนวน 92,701 คน (ร้อยละ 53.33) โดยกลุ่มผู้ทำงานนอกภาคเกษตรจะทำงานในสาขา การขายส่ง การขายปลีก มากที่สุด เป็นจำนวน 24,459 คน (ร้อยละ 23.69) รองลงมาคือ สาขาการผลิต เป็นจำนวน 20,763 คน (ร้อยละ 20.11) การก่อสร้าง จำนวน 13,314 คน (ร้อยละ 12.89) ที่พักแรมและบริการด้านอาหาร จำนวน 11,788 คน (ร้อยละ 11.42) และการบริหารราชการและป้องกันประเทศ จำนวน 11,203 คน (ร้อยละ 10.85) ตามลำดับ (แผนภูมิ 3-2) (ตารางภาคผนวก 3)

แผนภูมิ 3-2 แสดงผู้มีงานทำจังหวัดชัยนาท จำแนกตามประเภทอุตสาหกรรมนอกภาคเกษตรกรรม

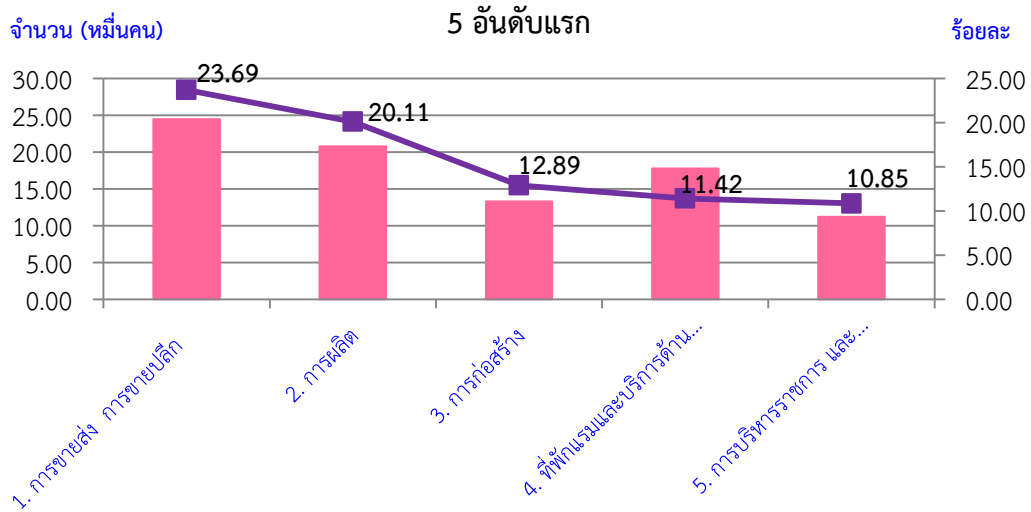

ที่มา : สำนักงานสถิติจังหวัดชัยนาท (ข้อมูล เฉลี่ยปี 2561)

เมื่อพิจารณาผู้มีงานทำตามอาชีพใน ปี 2561 พบว่า อาชีพที่มีผู้มีงานทำมากที่สุด 5 อันดับแรก คือ

- 1) ผู้ปฏิบัติงานที่มีฝีมือในด้านการเกษตรและการประมง จำนวน 59,570 คน (ร้อยละ 34.28)
- 2) พนักงานบริการและพนักงานในร้านค้าและตลาด ผู้ มีจำนวน 31,090 คน (ร้อยละ 17.89)
- 3) อาชีพขั้นพื้นฐานต่าง ๆ ในด้านการขายและการให้บริการ มีจำนวน 27,510 คน (ร้อยละ 15.83)
- 4) ผู้ปฏิบัติงานด้านความสามารถทางฝีมือ และธุรกิจอื่นๆ ที่เกี่ยวข้อง มีจำนวน 21,364 คน (ร้อยละ 12.29)
- 5) ผู้ปฏิบัติการโรงงานและเครื่องจักรและผู้ประกอบวิชาชีพด้านการประกอบ จำนวน 11,367 คน (ร้อยละ 6.54) (แผนภูมิ 3-3) (ตารางภาคผนวก 4)

แผนภูมิ 3-3 แสดงผู้มีงานทำจังหวัดชัยนาท จำแนกตามอาชีพและเพศ (5 อันดับแรก)

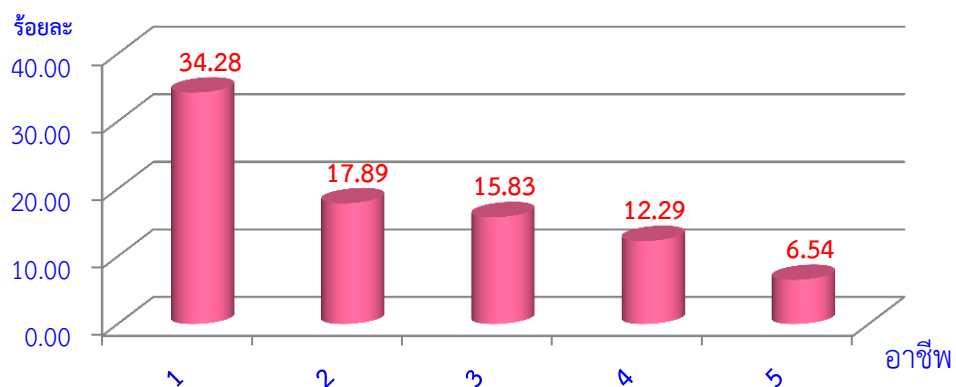

- หมายเหตุ
1. ผู้ปฏิบัติงานที่มีฝีมือในด้านการเกษตรและการประมง
 2. พนักงานบริการและพนักงานในร้านค้า และตลาด
 3. อาชีพขั้นพื้นฐานต่างๆในด้านการขายและการให้บริการ
 4. ผู้ปฏิบัติงานด้านความสามารถทางฝีมือและธุรกิจอื่นๆ ที่เกี่ยวข้อง
 5. ผู้ปฏิบัติการโรงงานและเครื่องจักร และผู้ปฏิบัติงานด้านการประกอบ

ที่มา : สำนักงานสถิติจังหวัดชัยนาท (ข้อมูล เฉลี่ยปี 2561)



สำหรับการศึกษาของผู้มีงานทำ ปี 2561 พบว่า ส่วนใหญ่จบการศึกษาต่ำกว่าประถมศึกษา มีจำนวน 51,144 คน (ร้อยละ 29.43) รองลงมา คือ ระดับประถมศึกษา มีจำนวน 35,609 คน (ร้อยละ 20.49) ระดับมหาวิทยาลัย มีจำนวน 30,158 คน (ร้อยละ 17.35) ระดับมัธยมศึกษาตอนต้น มีจำนวน 28,193 คน (ร้อยละ 16.22) ระดับมัธยมศึกษาตอนปลาย มีจำนวน 24,856 (ร้อยละ 14.30) และไม่ทราบระดับการศึกษา จำนวน 56 คน (ร้อยละ 0.03) ตามลำดับ (แผนภูมิ 3-4) (ตารางภาคผนวก 5)

แผนภูมิ 3-4 แสดงผู้มีงานทำจังหวัดชัยนาท จำแนกตามระดับการศึกษา

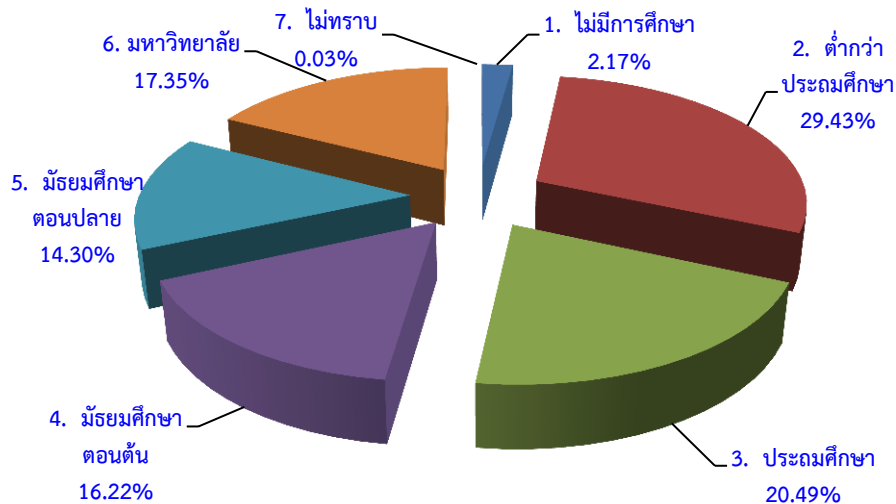

ที่มา : สำนักงานสถิติจังหวัดชัยนาท (ข้อมูล เฉลี่ยปี 2561)

เมื่อพิจารณาสถานภาพการทำงานของผู้มีงานทำ ปี 2561 พบว่า ส่วนใหญ่ทำงานส่วนตัว จำนวน 67,369 คน (ร้อยละ 38.76) รองลงมาคือ ลูกจ้างเอกชน มีจำนวน 47,229 คน (ร้อยละ 27.17) ช่วยธุรกิจครัวเรือน จำนวน 36,349 คน (ร้อยละ 20.91) เป็นลูกจ้างรัฐบาล 20,032 คน (ร้อยละ 11.52) และเป็นนายจ้าง จำนวน 2,838 คน (ร้อยละ 1.63) (แผนภูมิ 3-5) (ตารางภาคผนวก 6)

แผนภูมิ 3-5 แสดงผู้มีงานทำจังหวัดชัยนาท จำแนกตามสถานภาพการทำงาน

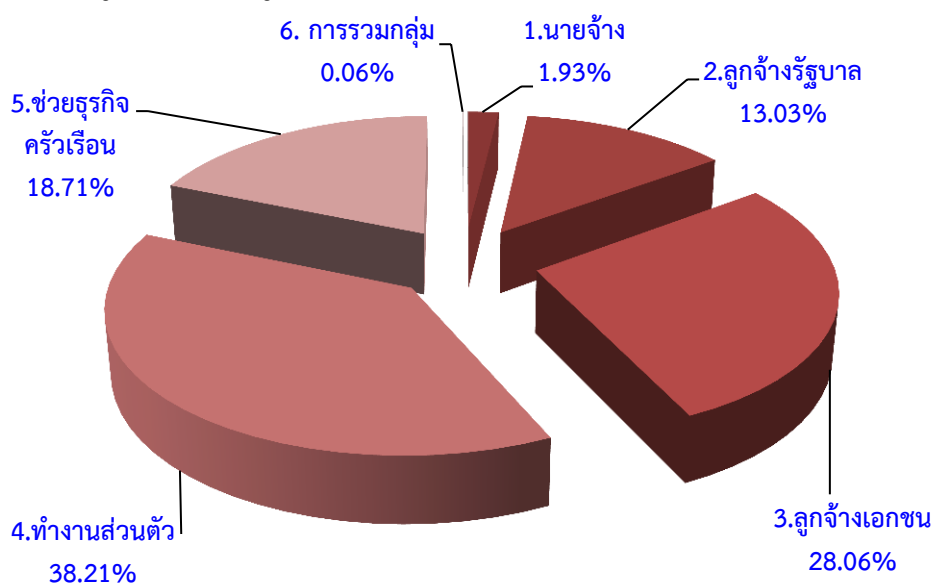

ที่มา : สำนักงานสถิติจังหวัดชัยนาท (ข้อมูล เฉลี่ยปี 2561)



3) ผู้ว่างงาน

จากการสำรวจ พบว่า ประชากรจังหวัดชัยนาท ปี 2561 มีผู้ว่างงานทั้งสิ้น 2,735 คน แยกเป็นชาย 1,496 คน (ร้อยละ 54.70) และหญิง 1,239 คน (ร้อยละ 45.30) ของผู้ว่างงาน ตามลำดับ

สำหรับอัตราการว่างงานของประชากร ซึ่งหมายถึง สัดส่วนของผู้ว่างงานต่อจำนวนประชากรที่อยู่ในกำลังแรงงาน พบว่าจังหวัดชัยนาท ปี 2561 มีอัตราการว่างงานร้อยละ 1.55 (แผนภูมิ 3-6)

แผนภูมิ 3-6 แสดงผู้ว่างงานจังหวัดชัยนาท จำแนกตามเพศ

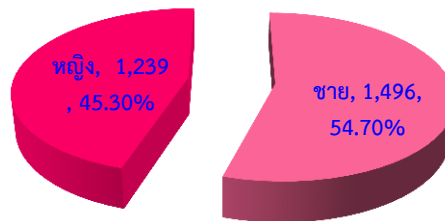

ที่มา : สำนักงานสถิติจังหวัดชัยนาท (ข้อมูล เฉลี่ยปี 2561)

หมายเหตุ : อัตราการว่างงาน = $\frac{\text{ผู้ว่างงาน} \times 100}{\text{ผู้อยู่ในกำลังแรงงาน}}$

แรงงานนอกระบบ

แรงงานนอกระบบจังหวัดชัยนาท จากข้อมูลเบื้องต้นปี 2561 มีแรงงานนอกระบบ จำนวน 115,798 คน โดยแยกเป็นเพศชาย จำนวน 63,241 คน และเพศหญิง จำนวน 52,557 คน คิดเป็นร้อยละ 54.61 และ 45.39 ตามลำดับ

เมื่อพิจารณาแรงงานนอกระบบตามกลุ่มอายุ พบว่า กลุ่มอายุตั้งแต่ 60 ปีขึ้นไปที่ยังสามารถทำงานได้มีจำนวนมากที่สุด จำนวน 27,417 คน (ร้อยละ 23.68) รองลงมาคือ กลุ่มอายุ 55-59 ปี มีจำนวน 16,853 คน (ร้อยละ 14.55) กลุ่มอายุ 45-49 ปี จำนวน 16,153 คน (ร้อยละ 13.95) กลุ่มอายุ 50-54 ปี จำนวน 15,970 คน (ร้อยละ 13.79) และกลุ่มอายุ 40-44 ปี จำนวน 12,967 คน (ร้อยละ 11.20) (แผนภูมิ 3-7) (ตารางภาคผนวก 7) (แผนภูมิ 3-7) (ตารางภาคผนวก 7)

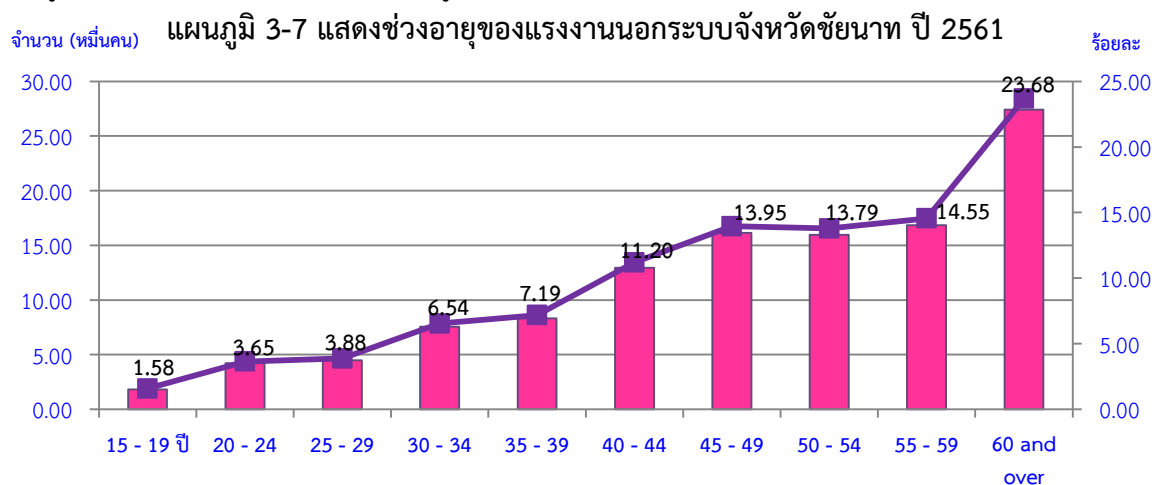

ที่มา : สำนักงานสถิติจังหวัดชัยนาท (ข้อมูล ณ เดือนธันวาคม 2561)

สำหรับระดับการศึกษาของแรงงานนอกระบบในปี 2561 แรงงานนอกระบบส่วนใหญ่ยังเป็นการศึกษาระดับต่ำกว่าประถมศึกษา จำนวน 44,937 คน (ร้อยละ 38.81) รองลงมาคือ ระดับประถมศึกษา จำนวน 25,048 คน (ร้อยละ 21.63) ระดับมัธยมศึกษาตอนต้น จำนวน 18,659 คน (ร้อยละ 16.11) ระดับมัธยมศึกษาตอนปลาย จำนวน 13,914 คน (ร้อยละ 12.02) และอุดมศึกษา จำนวน 10,310 คน (ร้อยละ 8.90) ตามลำดับ (แผนภูมิ 3-8) (ตารางภาคผนวก 8)

แผนภูมิ 3-8 แสดงการศึกษาของแรงงานนอกระบบจังหวัดชัยนาท ปี 2561

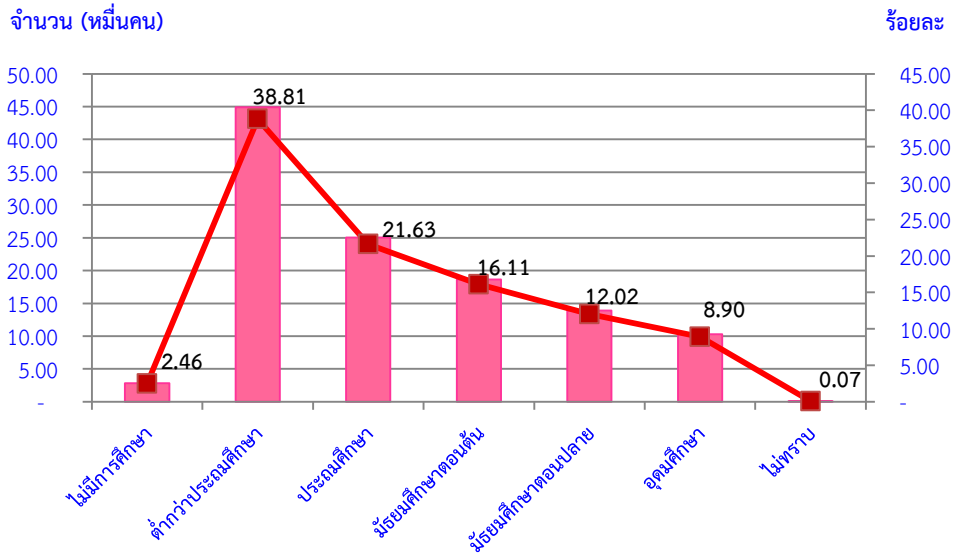

ที่มา : สำนักงานสถิติจังหวัดชัยนาท (ข้อมูล ณ เดือนธันวาคม 2561)

สำหรับอาชีพของแรงงานนอกระบบส่วนใหญ่จะทำงานในด้านการเกษตรและประมง จำนวน 57,186 คน (ร้อยละ 49.38) รองลงมา พนักงานบริการ จำนวน 22,504 คน (ร้อยละ 19.43) อาชีพพื้นฐานด้านต่างๆ จำนวน 15,265 คน (ร้อยละ 13.18) ด้านความสามารถทางฝีมือ จำนวน 14,555 คน (ร้อยละ 12.57) และผู้ปฏิบัติงานโรงงานเครื่องจักร จำนวน 2,765 คน (ร้อยละ 2.39) (แผนภูมิ 3-9) (ตารางภาคผนวก 9)

แผนภูมิ 3-9 แสดงอาชีพของแรงงานนอกระบบจังหวัดชัยนาท ปี 2561 (5 อันดับแรก)

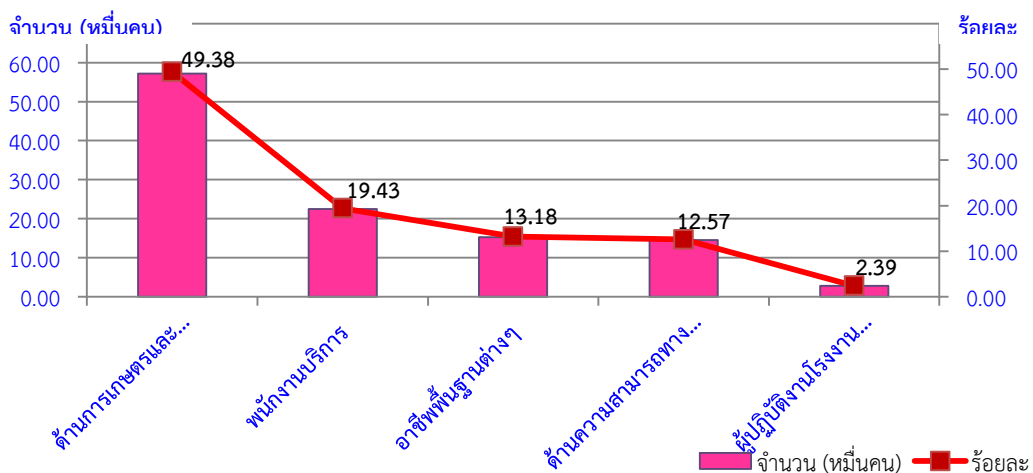

ที่มา : สำนักงานสถิติจังหวัดชัยนาท (ข้อมูล ณ เดือนธันวาคม 2561)

ส่วนการทำงานในภาคอุตสาหกรรมนั้น แรงงานนอกระบบจังหวัดชัยนาท จะทำงานในอุตสาหกรรมด้านเกษตรกรรม มากที่สุด เป็นจำนวน 61,894 คน (ร้อยละ 56.58) รองลงมาคือ อุตสาหกรรมการขายส่ง การขายปลีก จำนวน 16,173 คน (ร้อยละ 14.79) อุตสาหกรรมการผลิต จำนวน 11,646 คน (ร้อยละ 10.65) อุตสาหกรรมที่พักแรมและบริการด้านอาหาร จำนวน 9,028 คน (ร้อยละ 8.25) และ อุตสาหกรรมการก่อสร้าง จำนวน 8,885 คน (ร้อยละ 8.12) (แผนภูมิ 3-10) (ตารางภาคผนวก 10)

แผนภูมิ 3-10 แสดงอุตสาหกรรมการทำงานของแรงงานนอกระบบจังหวัดชัยนาท ปี 2561 (5 อันดับแรก)

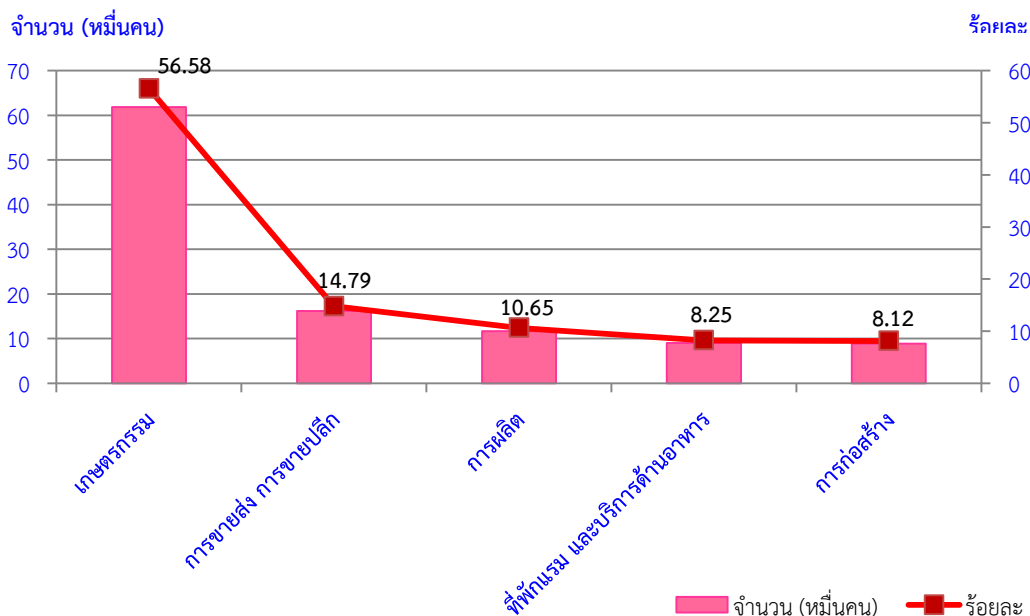

ที่มา : สำนักงานสถิติจังหวัดชัยนาท (ข้อมูล ณ เดือนธันวาคม 2561)

ในปี 2561 พบว่า แรงงานนอกระบบมีปัญหาจากการทำงานเพิ่มขึ้นร้อยละ 33.58 เทียบกับปี 2560 (ปี 2560 จำนวน 24,610 คน ,ปี 2561 จำนวน 32,875 คน) โดยเพิ่มขึ้นจากปัญหาเรื่องค่าตอบแทนจำนวน 10,515 คน (ร้อยละ 136.26) (ปี 2560 จำนวน 7,717 คน ,ปี 2561 จำนวน 18,232 คน) จากปัญหาไม่มีสวัสดิการ จำนวน 197 คน (ร้อยละ 11.60) (ปี 2560 จำนวน 1,699 คน ,ปี 2561 จำนวน 1,896 คน)

ปัญหาของแรงงานนอกระบบที่มีปัญหามาก 3 อันดับแรกของปี 2555-2561 คือ ปัญหาเกี่ยวกับค่าตอบแทน การทำงานไม่ต่อเนื่อง และงานหนัก ส่วนปัญหาของแรงงานนอกระบบ ปี 2555 ที่มีปัญหามาก 3 อันดับแรก คือ งานไม่ต่อเนื่องมากที่สุด รองลงมาคือ ค่าตอบแทน และไม่มีสวัสดิการ เนื่องจากยังไม่มีหลักประกันทางสังคมเพราะผู้ประกันตนตามมาตรา 40 ของ พ.ร.บ. ประกันสังคม พ.ศ. 2533 มีผลใช้บังคับตั้งแต่วันที่ 2 กันยายน 2556 จึงเห็นได้ว่านอกจากนี้แรงงานนอกระบบประสบปัญหาทำงานไม่ต่อเนื่อง และค่าตอบแทนมาโดยตลอด เมื่อมีการใช้มาตรา 40 ของ พ.ร.บ. ประกันสังคม พ.ศ.2533 แล้ว ส่งผลให้เกิดความมั่นคงในหลักประกันมากขึ้น (ตารางที่ 3-2) (ตารางภาคผนวก 11)

ตารางที่ 3-2 แสดงจำนวนแรงงานนอกระบบ จำแนกตามปัญหาจากการทำงาน พ.ศ.2555-2561

ปี พ.ศ.	ยอดรวม	ปัญหาจากการทำงาน								
		ค่าตอบแทน	งานหนัก	ทำงานไม่ตรงเวลาปกติ	งานไม่ต่อเนื่อง	ชั่วโมงทำงานมากเกินไป	ไม่มีวันหยุด	ลาพักผ่อนไม่ได้	ไม่มีสวัสดิการ	ไม่ทราบ
2555	20,963	7,149	2,047	-	7,389	90	250	194	3,484	360
2556	12,458	3,662	2,802	348	4,692	-	46	-	908	-
2557	23,915	11,999	1,061	474	8,531	78	650	295	730	97
2558	29,916	13,963	2,380	-	10,374	87	-	-	748	2,364
2559	38,594	11,197	10,179	344	14,037	103	-	410	947	1,377
2560	24,610	7,717	7,025	791	6,752	260	-	274	1,699	92
2561	32,875	18,232	7,036	736	4,538	206	-	-	1,896	231

ที่มา : สำนักงานสถิติจังหวัดชัยนาท (ข้อมูล ณ เดือนธันวาคม 2561)

ส่วนปัญหาความไม่ปลอดภัยในการทำงานในปี 2561 เพิ่มขึ้นร้อยละ 31.81 เทียบกับปี 2560 (ปี 2560 จำนวน 10,131 คน ,ปี 2561 จำนวน 13,354 คน) โดยเพิ่มขึ้นจากปัญหาการได้รับสารเคมีเป็นพิษ จำนวน 3,193 คน (ร้อยละ 41.78) (ปี 2560 จำนวน 7,643 คน ,ปี 2561 จำนวน 10,836 คน) ปัญหาเครื่องจักร เครื่องมือ ที่เป็นอันตราย จำนวน 487 คน (ร้อยละ 58.11) (ปี 2560 จำนวน 838 คน , ปี 2561 จำนวน 1,325 คน) และปัญหาทำงานในที่สูง/ใต้น้ำ/ใต้ดิน จำนวน 237 คน (ร้อยละ 52.20) (ปี 2560 จำนวน 454 คน ,ปี 2561 จำนวน 691 คน)

ปัญหาความไม่ปลอดภัยในการทำงานที่แรงงานนอกระบบประสบมากที่สุด 3 อันดับแรกของปี 2555-2561 คือ ได้รับสารเคมีเป็นพิษมากที่สุด รองลงมาคือ เครื่องจักร เครื่องมือที่เป็นอันตราย และไม่ทราบ (ไม่ทราบสาเหตุ) นั้นได้แสดงให้เห็นว่า การทำงานของแรงงานนอกระบบมีความเสี่ยงที่จะเกิดอันตรายจากการทำงานค่อนข้างสูง (ตารางที่ 3-3) (ตารางภาคผนวก 12)

ตารางที่ 3-3 แสดงจำนวนแรงงานนอกระบบ จำแนกตามปัญหาความไม่ปลอดภัยในการทำงาน พ.ศ.2555-2561

ปี พ.ศ.	ยอดรวม	ปัญหาความไม่ปลอดภัยในการทำงาน							
		ได้รับสารเคมีเป็นพิษ	เครื่องจักร เครื่องมือ ที่เป็นอันตราย	ได้รับอันตรายต่อระบบหู/ระบบตา	ทำงานในที่สูง/ใต้น้ำ/ใต้ดิน	ความไม่สงบ/ก่อการร้าย	อื่น ๆ	ไม่ทราบ	
พ.ศ.2555	18,207	12,722	4,259	691	305	230	-	-	
พ.ศ.2556	23,288	18,721	4,231	80	183	-	72	-	
พ.ศ.2557	13,213	9,004	3,753	168	193	-	-	95	
พ.ศ.2558	8,392	4,622	750	169	486	-	-	2,364	
พ.ศ.2559	22,108	15,694	4,688	574	72	-	-	1,080	
พ.ศ.2560	10,131	7,643	838	823	454	-	283	90	
พ.ศ.2561	13,354	10,836	1,325	271	691	-	-	231	

ที่มา : สำนักงานสถิติจังหวัดชัยนาท (ข้อมูล ณ เดือนธันวาคม 2561)



สำหรับปัญหาสภาพแวดล้อมในการทำงานที่แรงงานนอกระบบประสบในปี 2561 ลดลง ร้อยละ -34.57 เทียบกับปี 2560 (ปี 2560 จำนวน 7,798 คน ,ปี 2561 จำนวน 5,102 คน) โดยลดลงจาก ปัญหาสถานที่ทำงานมีแสงสว่างไม่เพียงพอ ลดลงจากอิริยาบถในการทำงาน และลดลงจากฝุ่นละออง ควัน กลิ่น สำหรับปี 2561 ปัญหาสภาพแวดล้อมในการทำงานที่แรงงานนอกระบบประสบมากที่สุดคือ อิริยาบถใน การทำงาน มีจำนวน 1,546 คน (ร้อยละ 30.30) รองลงมาคือ ปัญหาฝุ่นละออง ควัน กลิ่น จำนวน 1,317 คน (ร้อยละ 25.81) และปัญหาสถานที่ทำงานมีเสียงดัง จำนวน 731 คน (ร้อยละ 14.33)

ปัญหาสภาพแวดล้อมในการทำงานที่แรงงานนอกระบบประสบมากที่สุด 3 อันดับแรก เฉลี่ยของปี 2555-2561 คือ ฝุ่นละออง ควัน กลิ่นมากที่สุด รองลงมาคือ อิริยาบถในการทำงาน และแสงสว่าง ไม่เพียงพอ (ตารางที่ 3-4) (ตารางภาคผนวก 13)

ตารางที่ 3-4 แสดงจำนวนแรงงานนอกระบบ จำแนกตามปัญหาจากสภาพแวดล้อมในการทำงาน พ.ศ.2555-2561

ปี พ.ศ.	ยอดรวม	ปัญหาจากสภาพแวดล้อมในการทำงาน								
		สถานที่ทำงานคับแคบ	สถานที่ทำงานไม่สะอาด	สถานที่ทำงาน อากาศไม่ถ่ายเท	อิริยาบถในการทำงาน	ฝุ่นละออง ควัน กลิ่น	เสียงดัง	แสงสว่างไม่เพียงพอ	อื่น ๆ	ไม่ทราบ
พ.ศ.2555	9,979	-	1,801	150	2,241	3,312	-	2,475	-	-
พ.ศ.2556	8,941	1,189	615	-	681	3,394	459	2,530	72	-
พ.ศ.2557	7,897	-	1,002	-	1,646	2,802	-	2,351	-	95
พ.ศ.2558	7,156	423	140	83	223	1,343	372	1,214	995	2,364
พ.ศ.2559	18,371	338	4,798	226	3,987	6,872	176	597	-	1,377
พ.ศ.2560	7,798	75	77	-	2,826	1,885	479	2,366	90	-
พ.ศ.2561	5,102	119	660	-	1,546	1,317	731	355	-	374

ที่มา : สำนักงานสถิติจังหวัดชัยนาท (ข้อมูล ณ เดือนธันวาคม 2561)

การส่งเสริมการมีงานทำ

1) การจัดหางานในประเทศ

ภารกิจส่งเสริมให้ประชาชนมีงานทำเป็นภารกิจหลักหนึ่งของกระทรวงแรงงาน ซึ่งดำเนินการโดยสำนักงานจัดหางานจังหวัด มีการส่งเสริมการมีงานทำในรูปแบบการจัดหางานทั้งในประเทศ และต่างประเทศ ปี 2561 มีตำแหน่งงานว่าง ที่แจ้งผ่านสำนักงานจัดหางานจังหวัดชัยนาท จำนวน 1,013 อัตรา ซึ่งมีสัดส่วนที่เพิ่มขึ้นจากปีที่แล้ว ที่มีตำแหน่งงานว่าง จำนวน 794 อัตรา ในส่วนของผู้ลงทะเบียนสมัครงานในปีนี้มีจำนวน 522 คน ลดลงจากปีที่แล้วที่มีจำนวน 655 คน ขณะที่ได้รับการบรรจุงานในปีนี้มีจำนวน 646 คน ลดลงจากปีที่แล้วที่มีจำนวน 722 คน (แผนภูมิ 3-11)



แผนภูมิ 3-11 แสดงเปรียบเทียบตำแหน่งงานว่าง/การสมัครงาน/การบรรจุงาน

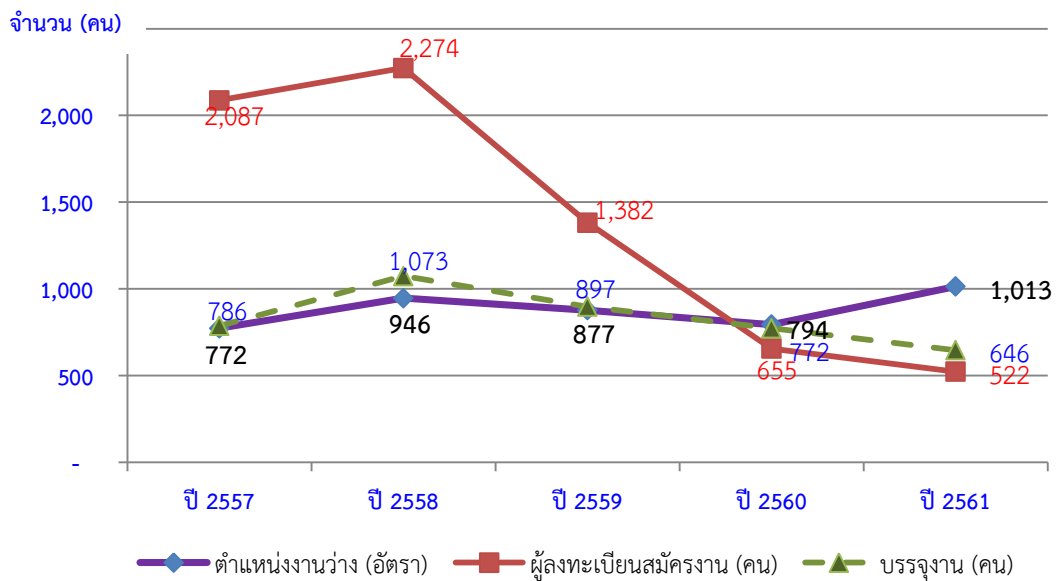

ที่มา : สำนักงานจัดหางานจังหวัดชัยนาท

สำหรับตำแหน่งงานว่าง ปี 2561 พบว่า นายจ้างระบุว่ารับเพศชาย จำนวน 36 อัตรา (ร้อยละ 3.55) ระบุเพศหญิง 27 อัตรา (ร้อยละ 2.67) และไม่ระบุเพศ จำนวน 950 อัตรา (ร้อยละ 93.78) การที่ตำแหน่งงานว่างไม่ระบุเพศ แสดงให้เห็นว่านายจ้าง มีความคิดว่าเพศหญิงหรือชายก็สามารถทำงานได้ เช่นเดียวกัน ในอีกประการหนึ่ง นายจ้างอาจเห็นว่าการไม่ระบุเพศจะเป็นผลดีเพราะมีโอกาสคัดเลือกบุคลากรเข้ามาทำงานได้หลากหลาย (แผนภูมิ 3-12)

แผนภูมิ 3-12 แสดงตำแหน่งงานว่างในจังหวัดชัยนาทแยกตามเพศ

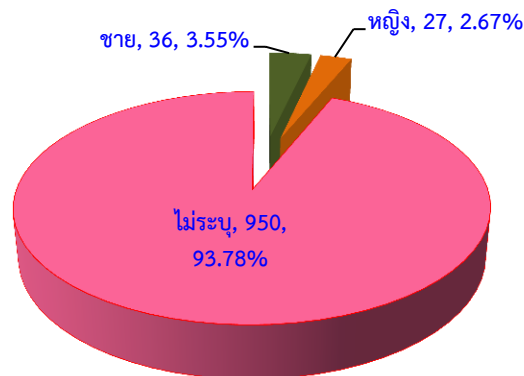

ที่มา : สำนักงานจัดหางานจังหวัดชัยนาท

เมื่อพิจารณาถึงจำนวนผู้มาลงทะเบียนสมัครงาน ปี 2561 พบว่ามีจำนวนทั้งสิ้น 522 คน เป็นเพศชาย 227 คน (ร้อยละ 43.49) และเป็นเพศหญิง 295 คน (ร้อยละ 56.51) และการบรรจุงานมีผู้ได้รับการบรรจุงานทั้งสิ้น 646 คน โดยสัดส่วนของการบรรจุงานเพศชายจะได้รับการบรรจุงานน้อยกว่าเพศหญิง กล่าวคือ ผู้บรรจุงานเพศชาย มีจำนวน 247 คน (ร้อยละ 38.24) ขณะที่เพศหญิงมีจำนวน 399 คน (ร้อยละ 61.76) (แผนภูมิ 3-13)



แผนภูมิ 3-13 แสดงตำแหน่งงานว่าง/ผู้สมัครงาน และการบรรจุงานในจังหวัดชัยนาท จำแนกตามเพศ

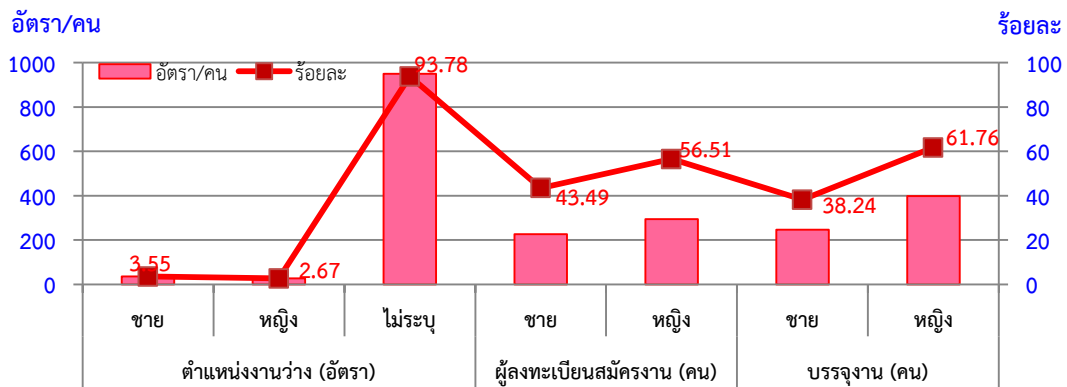

ที่มา : สำนักงานจัดหางานจังหวัดชัยนาท

สำหรับตำแหน่งงานว่างตามระดับการศึกษา ปี 2561 พบว่า ตำแหน่งงานว่างในระดับมัธยมศึกษา มีจำนวนมากที่สุด คือ จำนวน 367 อัตรา (ร้อยละ 36.23) รองลงมาเป็น ระดับ ปวช. จำนวน 169 อัตรา (ร้อยละ 16.68) ระดับ ปวส. จำนวน 167 อัตรา (ร้อยละ 16.49) ระดับประถมศึกษาและต่ำกว่า จำนวน 143 อัตรา (ร้อยละ 14.12) ระดับปริญญาตรี จำนวน 86 อัตรา (ร้อยละ 4.89) ระดับอนุปริญญาตรี จำนวน 75 อัตรา (ร้อยละ 7.40) สำหรับระดับปริญญาโท จำนวน 5 คน (ร้อยละ 0.49) และระดับปริญญาเอก จำนวน 1 คน (ร้อยละ 0.10) แสดงให้เห็นว่าตลาดแรงงานมีความต้องการแรงงานไร้ฝีมือจำนวนมาก ขณะที่ผู้สมัครงานในปีนี้ ส่วนใหญ่เป็นผู้ที่มีการศึกษาระดับมัธยมศึกษามากที่สุด คือ จำนวน 297 คน (ร้อยละ 56.90) ซึ่งตรงกับความต้องการของตลาดแรงงาน รองลงมาเป็นระดับ ปวช. และระดับ ปวส. มีจำนวนเท่ากัน คือ 74 คน (ร้อยละ 14.18) ระดับประถมศึกษาและต่ำกว่า จำนวน 58 คน (ร้อยละ 11.11) และระดับปริญญาตรี จำนวน 19 คน (ร้อยละ 3.64) และการบรรจุงานในปีนี้ ระดับมัธยมศึกษาได้รับการบรรจุงานมากที่สุด จำนวน 362 คน (ร้อยละ 56.04) รองลงมาเป็น ระดับ ปวช. จำนวน 97 คน (ร้อยละ 15.02) ระดับ ปวส. จำนวน 85 คน (ร้อยละ 13.16) ระดับประถมศึกษาและต่ำกว่า จำนวน 84 คน (ร้อยละ 13.00) และระดับปริญญาตรี จำนวน 18 คน (ร้อยละ 2.79) ตามลำดับ จากการที่มีผู้ที่มีการศึกษาระดับมัธยมศึกษา และระดับ ปวช. ก็แสดงให้เห็นว่ามีผู้ที่ออกจากระบบการศึกษาค่อนข้างมาก (ตารางที่ 3-5) (ตารางภาคผนวก 14)

ตารางที่ 3-5 แสดงตำแหน่งงานว่าง/ผู้สมัครงาน และการบรรจุงานในจังหวัดชัยนาท
จำแนกตามระดับการศึกษา ปี 2561

วุฒิการศึกษา	ตำแหน่งงานว่าง (อัตรา)	ร้อยละ	ผู้สมัครงาน (คน)	ร้อยละ	บรรจุงาน (คน)	ร้อยละ
ประถมศึกษาและต่ำกว่า	143	14.12	58	11.11	84	13.00
มัธยมศึกษา	367	36.23	297	56.90	362	56.04
ปวช.	169	16.68	74	14.18	97	15.02
ปวส.	167	16.49	74	14.18	85	13.16
อนุปริญญา	75	7.40	0	0.00	0	0.00
ปริญญาตรี	86	8.49	19	3.64	18	2.79
ปริญญาโท	5	0.49	0	0.00	0	0.00
อื่น ๆ	1	0.10	0	0.00	0	0.00
รวม	1013	100.00	522	100	646	100

ที่มา : สำนักงานจัดหางานจังหวัดชัยนาท



ด้านอาชีพพบว่าปี 2561 อาชีพที่มีตำแหน่งงานว่างมากที่สุด คือ

- 1) อาชีพพื้นฐานต่างๆ ในด้านการขายและการให้บริการ เช่น ผู้จำหน่ายสินค้า อาหาร ผู้ส่งเอกสาร เป็นต้น จำนวน 504 อัตรา (ร้อยละ 49.75)
- 2) ผู้ปฏิบัติการโรงงานและเครื่องจักรและผู้ปฏิบัติงานด้านการประกอบ จำนวน 146 อัตรา (ร้อยละ 14.41)
- 3) พนักงานบริการและพนักงานในร้านค้าและตลาด จำนวน 100 อัตรา (ร้อยละ 9.87)
- 4) เสมียน จำนวน 97 อัตรา (ร้อยละ 9.58)
- 5) ผู้ประกอบวิชาชีพด้านเทคนิคสาขาต่างๆ และอาชีพที่เกี่ยวข้อง จำนวน 60 อัตรา (ร้อยละ 5.92) (ตารางที่ 3-6)

ตารางที่ 3-6 แสดงตำแหน่งงานว่างในจังหวัดชัยนาท จำแนกตามอาชีพ ปี 2561

ประเภทอาชีพ	ตำแหน่งงานว่าง (อัตรา)	ร้อยละ	ผู้สมัครงาน (คน)	ร้อยละ	บรรจุงาน (คน)	ร้อยละ
ผู้บัญญัติกฎหมาย ข้าราชการระดับอาวุโส	17	1.68	2	0.38	3	0.46
ผู้ประกอบวิชาชีพด้านต่าง ๆ	12	1.18	1	0.19	2	0.31
ช่างเทคนิคและผู้ปฏิบัติงานที่เกี่ยวข้อง	60	5.92	42	8.05	20	3.10
เสมียน เจ้าหน้าที่	97	9.58	28	5.36	35	5.42
พนักงานบริการ พนักงานขายในร้านค้าและตลาด	100	9.87	20	3.83	17	2.63
ผู้ปฏิบัติงานฝีมือด้านการเกษตรและประมง (แปรรูปขั้นพื้นฐาน)	2	0.20	2	0.38	0	0.00
ผู้ปฏิบัติงานโดยใช้ฝีมือในธุรกิจต่าง ๆ	75	7.40	47	9.00	63	9.75
ผู้ปฏิบัติงานในโรงงาน ผู้ควบคุมเครื่องจักรและผู้ปฏิบัติงานด้านการประกอบ	146	14.41	43	8.24	55	8.51
อาชีพพื้นฐานต่างๆ ในด้านการขายและการให้บริการ	504	49.75	337	64.56	451	69.81
คนงานซึ่งมิได้จำแนกไว้ในหมวดอื่น	0	0.00	0	0.00	0	0.00
รวม	1013	100	522	100	646	100

ที่มา : สำนักงานจัดหางานจังหวัดชัยนาท

สำหรับอาชีพที่มีผู้สมัครงานสูงสุดคือ อาชีพพื้นฐานต่างๆ ในด้านการขายและการให้บริการ จำนวน 337 คน (ร้อยละ 64.56) รองลงมาคือ ผู้ปฏิบัติงานด้านความสามารถทางฝีมือและธุรกิจการค้าที่เกี่ยวข้อง จำนวน 47 คน (ร้อยละ 9.00) ผู้ปฏิบัติการโรงงานและเครื่องจักรและผู้ปฏิบัติงานด้านการประกอบ จำนวน 43 คน (ร้อยละ 8.24) ส่วนการบรรจุงาน มีการบรรจุงานในอาชีพพื้นฐานต่างๆ ในด้านการขายและการให้บริการ มากที่สุด จำนวน 451 คน (ร้อยละ 69.81) รองลงมาคือ ผู้ปฏิบัติงานด้านความสามารถทางฝีมือและธุรกิจการค้าที่เกี่ยวข้อง จำนวน 63 คน (ร้อยละ 9.75) และผู้ปฏิบัติการโรงงานและเครื่องจักรและผู้ปฏิบัติงานด้านการประกอบ จำนวน 55 คน (ร้อยละ 8.51) ตามลำดับ (ตารางภาคผนวก 15)

สำหรับอุตสาหกรรมที่มีตำแหน่งงานว่างมากที่สุด คือ อุตสาหกรรมการผลิต มีจำนวน 624 อัตรา (ร้อยละ 61.60) รองลงมาคือ การขายส่งและการขายปลีก การซ่อมยานยนต์และจักรยานยนต์ จำนวน 150 อัตรา (ร้อยละ 14.81) และกิจกรรมการบริหารและการสนับสนุน จำนวน 102 อัตรา (ร้อยละ 10.07) ส่วนอุตสาหกรรมที่มีการบรรจุงานมากที่สุด คือ อุตสาหกรรมการผลิต มีจำนวน 404 อัตรา (ร้อยละ 62.54) รองลงมาคือ กิจกรรมการบริหารและการบริการสนับสนุน จำนวน 172 อัตรา (ร้อยละ 26.63) และ

การขายส่งและการขายปลีก การซ่อมยานยนต์และจักรยานยนต์ฯ จำนวน 39 อัตรา (ร้อยละ 6.04) ซึ่งสอดคล้องกับจำนวนตำแหน่งงานว่าง (ตารางที่ 3-7)

ตารางที่ 3-7 แสดงผู้สมัครงานในจังหวัดชัยนาท จำแนกตามอาชีพ (5 อันดับ)

ประเภทอุตสาหกรรม	ตำแหน่งงานว่าง		บรรจุนาน	
	จำนวน (อัตรา)	ร้อยละ	จำนวน (คน)	ร้อยละ
การผลิต	624	61.60	404	62.54
กิจกรรมการบริหารและการสนับสนุน	102	10.07	172	26.63
การขายส่ง การขายปลีก การซ่อมแซมยานยนต์ จักรยานยนต์ ของใช้ส่วนบุคคลและของใช้ในครัวเรือน	150	14.81	39	6.04
โรงแรม และภัตตาคาร	35	3.46	3	2.63
การบริหารราชการและป้องกันประเทศ รวมทั้งการประกันสังคมภาคบังคับ	28	2.76	7	1.08
รวม	1,013	100.00	646	100.00

ที่มา : สำนักงานจัดหางานจังหวัดชัยนาท

ช่วงอายุที่เป็นที่ต้องการของตลาดแรงงานในปี 2561 ส่วนใหญ่จะมีอายุระหว่าง 18-24 ปี ต้องการแรงงาน จำนวน 290 อัตรา (ร้อยละ 28.63) รองลงมาคืออายุระหว่าง 25-29 ปี จำนวน 263 อัตรา (ร้อยละ 25.96) และอายุระหว่าง 30-39 ปี จำนวน 168 อัตรา (ร้อยละ 16.58) ขณะเดียวกันผู้สมัครงานส่วนใหญ่จะมีอายุระหว่าง 18-24 ปี จำนวน 328 คน (ร้อยละ 62.84) รองลงมาคืออายุระหว่าง 25-29 ปี จำนวน 78 คน (ร้อยละ 14.94) และอายุระหว่าง 30-39 ปี จำนวน 66 คน (ร้อยละ 12.64) ตามลำดับ และผู้มีอายุระหว่าง 18-24 ปี ได้รับการบรรจุนานสูงสุด จำนวน 302 คน (ร้อยละ 46.75) รองลงมาคืออายุระหว่าง 30-39 ปี จำนวน 137 คน (ร้อยละ 21.21) และอายุระหว่าง 25-29 ปี จำนวน 112 คน (ร้อยละ 17.34) ตามลำดับ (แผนภูมิ 3-14) แสดงให้เห็นว่า ในการบรรจุนานเข้าทำงานสถานประกอบการต้องการประสบการณ์ในการทำงานด้วย (ตารางภาคผนวก 16)

แผนภูมิ 3-14 แสดงการบรรจุนานจังหวัดชัยนาท จำแนกตามอายุ

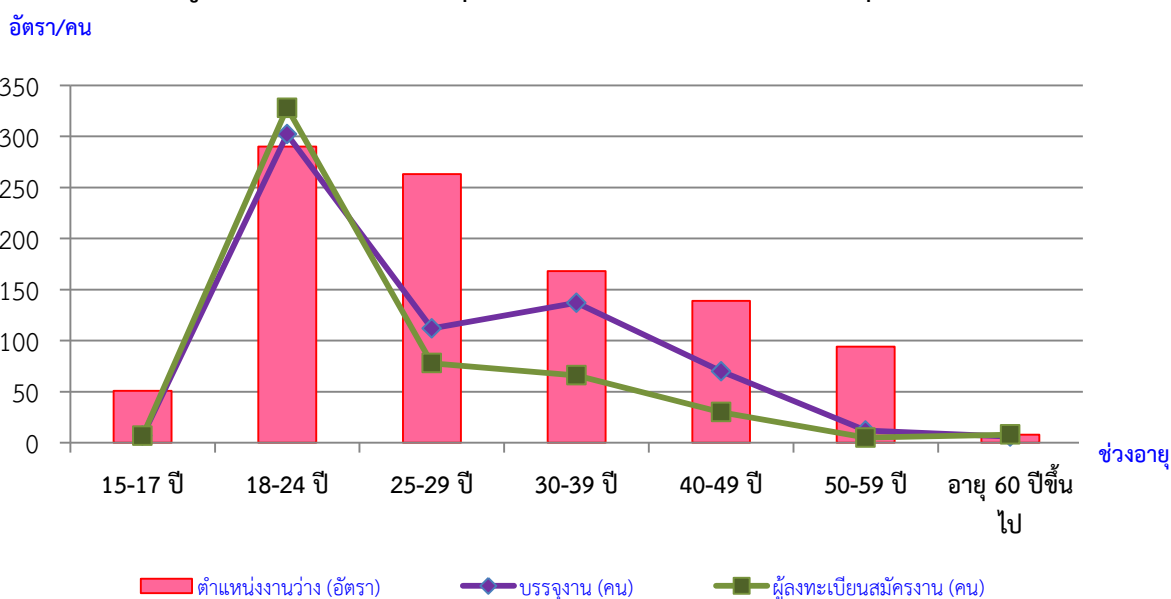

ที่มา : สำนักงานจัดหางานจังหวัดชัยนาท



2) แรงงานต่างด้าว

จำนวนแรงงานต่างด้าวที่เข้ามาทำงานอย่างถูกต้องตามกฎหมาย ณ ปี 2561 มีจำนวนทั้งสิ้น 1,815 คน ซึ่งเพิ่มขึ้นจากปีก่อนที่มีจำนวน 1,646 คน (ร้อยละ 10.26) และเมื่อเทียบกับปี 2557-2559 มีอัตราเพิ่มขึ้นอย่างต่อเนื่อง (แผนภูมิ 3-15)

แผนภูมิ 3-15 แสดงแรงงานต่างด้าวถูกกฎหมายจังหวัดชัยนาท

จำนวนแรงงานต่างด้าวเฉลี่ยรายปี

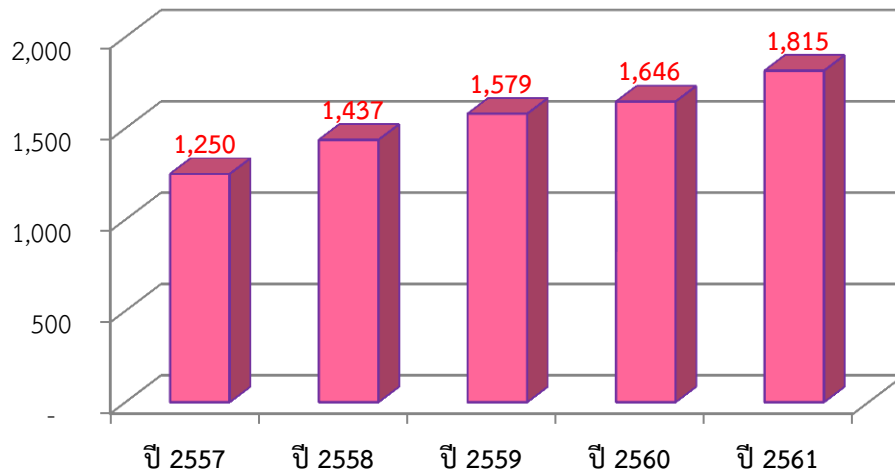

ที่มา : สำนักงานจัดหางานจังหวัดชัยนาท

สำหรับแรงงานต่างด้าวถูกกฎหมาย 3 สัญชาติ ณ ปี 2561 พบว่า มีจำนวนแรงงานสัญชาติเมียนมา มากที่สุด คือจำนวน 1,202 คน (ร้อยละ 68.88) รองลงมาคือสัญชาติกัมพูชา จำนวน 428 คน (ร้อยละ 24.53) และสัญชาติลาว จำนวน 115 คน (ร้อยละ 6.59) ของจำนวนแรงงานต่างด้าว 3 สัญชาติ (แผนภูมิ 3-16)

แผนภูมิ 3-16 แสดงแรงงานต่างด้าวถูกกฎหมาย จำแนก 3 สัญชาติ จังหวัดชัยนาท

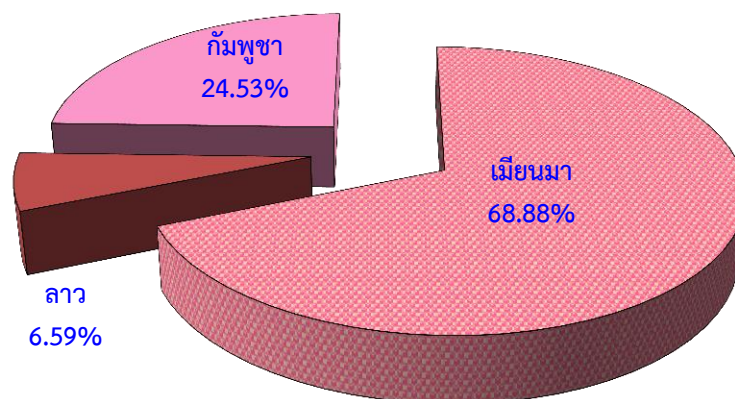

ที่มา : สำนักงานจัดหางานจังหวัดชัยนาท

จำนวนแรงงานต่างด้าวที่ได้รับอนุญาตทำงาน

จังหวัดชัยนาท มีแรงงานต่างด้าวที่ได้รับใบอนุญาตทำงานในจังหวัดมียอดสะสม ณ เดือนธันวาคม 2561 จำนวน 1,815 คน รายละเอียดดังนี้

1) ประเภททั่วไป มาตรา 9 เป็นแรงงานต่างด้าวเข้าเมืองถูกต้องตามกฎหมายที่ได้รับอนุญาตให้อยู่ในราชอาณาจักรเป็นการชั่วคราว ได้แก่ ครู อาจารย์ ผู้เชี่ยวชาญ กรรมการผู้จัดการผู้ประสานงานต่างประเทศ ล่าม จำนวน 61 คน (ร้อยละ 3.36)

2) ประเภทนำเข้าตาม MOU เป็นแรงงานต่างด้าวที่นำเข้าภายใต้บันทึกข้อตกลง จำนวน 519 คน (ร้อยละ 28.60)

3) ประเภทพิสูจน์สัญชาติ เป็นแรงงานต่างด้าวพิสูจน์สัญชาติแล้ว ขอรับ/ขอต่ออายุใบอนุญาตทำงาน จำนวน 165 คน (ร้อยละ 9.09)

4) ตามประกาศ คสช. เป็นแรงงานต่างด้าวตามมติคณะรัฐมนตรี ที่จัดทำ/ปรับปรุงทะเบียนประวัติ (OSS) มีบัตรสีชมพู จำนวน 1,061 คน (ร้อยละ 58.46)

5) ประเภทที่อยู่ในความดูแลของกระทรวงมหาดไทย เป็นแรงงานต่างด้าวประเภทกลุ่มชาติพันธุ์ เช่น บุคคลบนพื้นที่สูง ชนกลุ่มน้อย จำนวน 9 คน (ร้อยละ 0.50) (ตารางที่ 3-8)

ตารางที่ 3-8 แสดงจำนวนแรงงานต่างด้าวจังหวัดชัยนาท

จำแนกตามประเภทการได้รับอนุญาต และเพศ ณ เดือนธันวาคม 2561

ประเภทการได้รับอนุญาต	ชาย	หญิง	รวม
1. ประเภทตลอดชีพ	-	-	-
2. ประเภทส่งเสริมการลงทุน	-	-	-
3. ประเภทชั่วคราว	1,157	649	1,806
3.1 ประเภททั่วไป มาตรา 9	42	19	61
3.2 ประเภทนำเข้าตาม MOU	385	134	519
3.3 ประเภทพิสูจน์สัญชาติแล้ว ขอรับ/ขอต่อ ใบอนุญาตทำงาน	110	55	165
3.4 ประเภทจัดทำ/ปรับปรุงทะเบียนประวัติ (OSS) บัตรสีชมพู	620	441	1061
4. ประเภทที่อยู่ในความดูแลของกระทรวงมหาดไทย	3	6	9
รวม	1,160	655	1,815

ที่มา : สำนักงานจัดหางานจังหวัดชัยนาท

3) แรงงานไทยในต่างประเทศ

แรงงานไทยที่ลงทะเบียนไปทำงานต่างประเทศในปี 2561 พบว่า มีจำนวน 98 คน ลดลงจากปีที่แล้วที่มีจำนวน 146 คน ส่วนการเดินทางกลับไปทำงาน (Re-Entry) ปี 2561 มีจำนวน 107 คน เพิ่มขึ้นจากปีที่แล้วที่มีจำนวน 106 คน สำหรับการเดินทางด้วยตนเอง มีจำนวน 8 คน ลดลงจากปีที่แล้วที่มีจำนวน



9 คน แรงงานส่วนใหญ่ที่นิยมไปทำงานต่างประเทศจะเป็นแรงงานระดับล่างหรือไร้ฝีมือ โดยเป็นผู้จบการศึกษา ระดับประถมศึกษาและต่ำกว่า และมีมัธยมศึกษามากที่สุด (ตารางที่ 3-9 และตารางที่ 3-10)

**ตารางที่ 3-9 แสดงจำนวนแรงงานไทยที่ลงทะเบียนแจ้งความประสงค์เดินทางไปทำงานต่างประเทศ
จำแนกตามระดับการศึกษา**

วุฒิการศึกษา	ปี 2558	ปี 2559	ปี 2560	ปี 2561
ประถมศึกษาและต่ำกว่า	10	19	46	32
มัธยมศึกษา	17	50	40	42
ปวช./ปวส./อนุปริญญา	7	19	21	13
ปริญญาตรี	3	5	6	9
ปริญญาโท	0	0	2	2
ปริญญาเอก	0	0	0	0
รวม	37	93	115	98

ที่มา : สำนักงานจัดหางานจังหวัดชัยนาท

ตารางที่ 3-10 แสดงจำนวนแรงงานไทยที่เดินทางไปทำงานต่างประเทศ จำแนกตามวิธีการเดินทาง

ประเภทการเดินทาง	ปี 2558	ปี 2559	ปี 2560	ปี 2561
บริษัทจัดหางานจัดส่ง	0	0	1	0
Re-Entry VISA	77	115	106	107
เดินทางด้วยตนเอง	0	6	9	1
นายจ้างพาไปฝึกงาน	0	0	0	0
กรมการจัดหางานส่ง	0	0	0	0
รวม	77	121	116	108

ที่มา : สำนักงานจัดหางานจังหวัดชัยนาท

การพัฒนาศักยภาพแรงงาน

การพัฒนาศักยภาพแรงงาน ในปี 2561 สำนักงานพัฒนาฝีมือแรงงานได้ดำเนินการฝึกอบรม พัฒนาผู้ใช้แรงงานในรูปแบบต่าง ๆ ได้แก่ การฝึกเตรียมเข้าทำงาน การฝึกยกระดับฝีมือ การทดสอบมาตรฐาน ฝีมือแรงงาน และการฝึกอาชีพเสริม เพื่อเพิ่มศักยภาพฝีมือแรงงานไทยให้มีมาตรฐานฝีมือทัดเทียมประเทศ ต่างๆ ขณะเดียวกันเป็นการพัฒนาทักษะให้สอดคล้องกับความต้องการของตลาดแรงงาน โดยมีผู้เข้าร่วม กิจกรรมทั้งสิ้น 1,078 คน แยกเป็นกิจกรรมได้ดังนี้



1) การฝึกเตรียมเข้าทำงาน จำนวน 59 คน โดยกลุ่มอาชีพที่มีการฝึกมากที่สุดคือ กลุ่มช่างไฟฟ้า อิเล็กทรอนิกส์ จำนวน 20 คน รองลงมา คือ กลุ่มช่างอุตสาหกรรมศิลป์ และกลุ่มธุรกิจและบริการ มีจำนวนเท่ากัน คือ 16 คน กลุ่มช่างเครื่องกล จำนวน 5 คน และกลุ่มช่างอุตสาหกรรม จำนวน 2 คน โดยมีผู้ผ่านการฝึกทั้งสิ้น 51 คน (ร้อยละ 94.44)

2) การฝึกยกระดับฝีมือแรงงาน จำนวน 364 คน พิจารณาตามกลุ่มอาชีพที่ฝึก พบว่า กลุ่มธุรกิจและบริการ มีการฝึกยกระดับฝีมือแรงงานมากที่สุด 250 คน รองลงมา คือ กลุ่มไฟฟ้า อิเล็กทรอนิกส์ คอมพิวเตอร์ จำนวน 85 คน โดยมีผู้ผ่านการฝึกทั้งสิ้น 335 คน (ร้อยละ 92.03)

3) การทดสอบมาตรฐานฝีมือแรงงาน จำนวน 107 คน พิจารณาตามกลุ่มอาชีพที่ฝึก พบว่า กลุ่มช่างไฟฟ้า อิเล็กทรอนิกส์ คอมพิวเตอร์ มีจำนวนมากที่สุด คือ 101 คน และกลุ่มช่างเครื่องกล จำนวน 6 คน โดยมีผู้ผ่านการทดสอบทั้งสิ้น 71 คน (ร้อยละ 66.35)

4) การฝึกอาชีพเสริม มีผู้เข้ารับการฝึก จำนวน 548 คน พิจารณาตามกลุ่มอาชีพที่ฝึก พบว่า ช่างอุตสาหกรรมศิลป์ มากที่สุด จำนวน 247 คน รองลงมาคือ กลุ่มธุรกิจและบริการ จำนวน 146 คน กลุ่มช่างเครื่องกล จำนวน 103 คน และกลุ่มช่างอุตสาหกรรม จำนวน 103 คน โดยมีผู้ผ่านการฝึกทั้งสิ้น จำนวน 535 คน (ร้อยละ 97.63) (แผนภูมิ 3-17)

แผนภูมิ 3-17 แสดงผลการดำเนินงานพัฒนาฝีมือแรงงาน จำแนกตามหลักสูตร ปี 2561

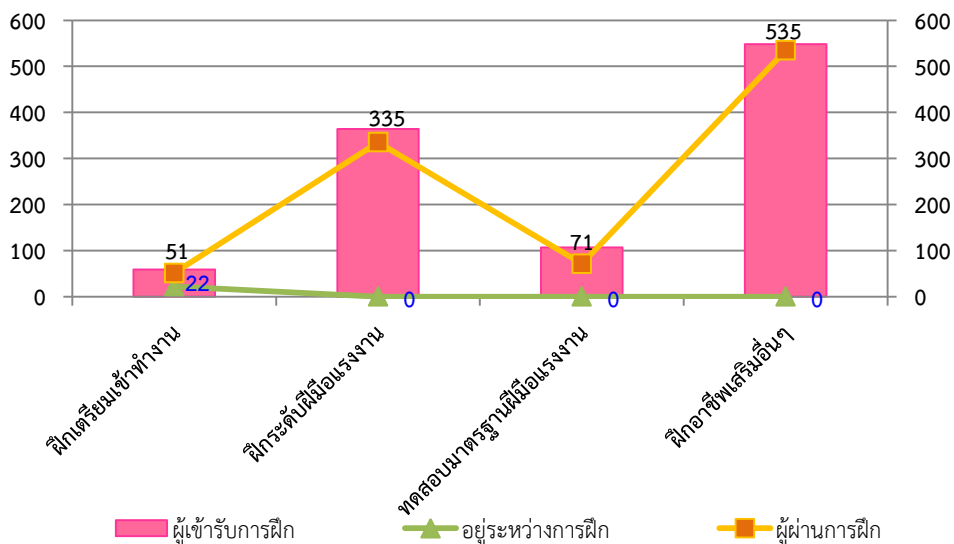

ที่มา : ศูนย์พัฒนาฝีมือแรงงานจังหวัดชัยนาท

การคุ้มครองแรงงานและสวัสดิการ

1) การตรวจแรงงาน

กระทรวงแรงงานนอกจากมีภารกิจด้านการส่งเสริมการมีงานทำ การพัฒนาฝีมือแรงงาน เพื่อยกระดับฝีมือให้เป็นที่ยอมรับของตลาดแรงงาน และตัดเทียมมาตรฐานสากลแล้วอีกภารกิจหนึ่งที่เกิดขึ้น ต่อเนื่องภายหลังการส่งเสริมให้คนมีงานทำแล้ว คือ ภารกิจด้านการคุ้มครองลูกจ้าง นายจ้างให้ได้รับความ

เป็นธรรมในการจ้างงาน โดยสำนักงานสวัสดิการและคุ้มครองแรงงานจังหวัดชัยนาท หน่วยงานในสังกัดกระทรวงแรงงานเป็นหน่วยงานที่มีบทบาทในการคุ้มครองผู้ใช้แรงงานให้ได้รับความเป็นธรรมจากการจ้างงาน ภายใต้พระราชบัญญัติคุ้มครองแรงงานเพื่อไม่ให้ถูกเอารัดเอาเปรียบจากนายจ้างโดยมีจุดมุ่งหมายสูงสุด คือให้มีคุณภาพชีวิตที่ดีขึ้น ขณะเดียวกันในอีกด้านหนึ่งก็ต้องผดุงไว้ซึ่งความยุติธรรมทั้งกับฝ่ายนายจ้าง และลูกจ้าง กล่าวคือ ไมโอนเอียงไป ด้านใดด้านหนึ่ง ทั้งนี้ มาตรการที่จะช่วยให้ผู้ใช้แรงงานได้รับรายได้และสวัสดิการที่เป็นธรรมเพียงพอต่อการดำรงชีวิต รวมถึงได้รับการคุ้มครองแรงงานให้มีคุณภาพชีวิตที่ดีขึ้นได้ คือ การตรวจสอบสถานประกอบการเพื่อให้แน่ใจว่าผู้ใช้แรงงานได้รับการปฏิบัติและดูแลตามกฎหมาย ขณะเดียวกันจะเป็นมาตรการในการกระตุ้นให้สถานประกอบการเอาใจใส่ดูแลลูกจ้างของตนให้มากขึ้นอีกด้วย สำหรับปี 2561 สำนักงานสวัสดิการและคุ้มครองแรงงานจังหวัดชัยนาท ได้ดำเนินการตรวจสอบสถานประกอบการทั้งสิ้น 176 แห่ง ลูกจ้างที่ผ่านการตรวจ จำนวน 2,927 คน พบว่า มีสถานประกอบการปฏิบัติไม่ถูกต้องตามกฎหมายคุ้มครองแรงงาน จำนวน 20 แห่ง (ร้อยละ 11.36) (แผนภูมิ 3-18)

แผนภูมิ 3-18 แสดงการตรวจความคุ้มครองแรงงาน ปี 2561

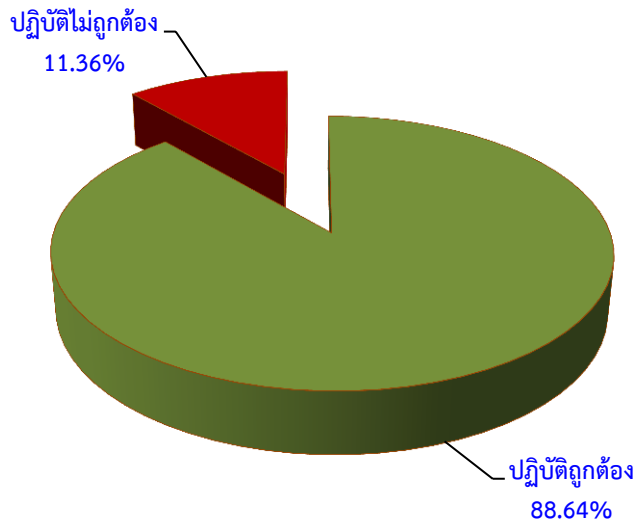

ที่มา : สำนักงานสวัสดิการและคุ้มครองแรงงานจังหวัดชัยนาท

สำหรับการตรวจความปลอดภัยในการทำงาน ซึ่งเป็นเครื่องมือในการคุ้มครองดูแลความปลอดภัย อาชีวอนามัย และสภาพแวดล้อมในการทำงานของลูกจ้าง นอกจากนี้การตรวจความปลอดภัยในการทำงานยังเป็นอีกมาตรการหนึ่ง que ดำเนินการเพื่อกระตุ้นส่งเสริมให้เจ้าของสถานประกอบการเห็นความสำคัญ และตระหนักถึงเรื่องความปลอดภัยในการทำงาน เพราะหากการทำงานมีความปลอดภัยย่อมส่งผลถึงคุณภาพชีวิตที่ดีของผู้ใช้แรงงานตามมา เมื่อคนงานมีคุณภาพชีวิตที่ดีจะทำงานอย่างมีความสุขและจะส่งผลต่อผลผลิตที่เพิ่มสูงขึ้นของสถานประกอบการอันนำไปสู่ผลกำไรตามมานั่นเอง ในปี 2560 สำนักงานสวัสดิการและคุ้มครองแรงงานจังหวัดชัยนาท ได้ดำเนินการตรวจความปลอดภัยในสถานประกอบการทั้งสิ้น 87 แห่ง ลูกจ้างที่ผ่านการตรวจ จำนวน 3,153 คน พบว่า มีสถานประกอบการปฏิบัติไม่ถูกต้องตามกฎหมายความปลอดภัยในการทำงาน จำนวน 12 แห่ง (ร้อยละ 13.79) (แผนภูมิ 3-19)

แผนภูมิ 3-19 แสดงการตรวจความปลอดภัยในการทำงาน ปี 2561

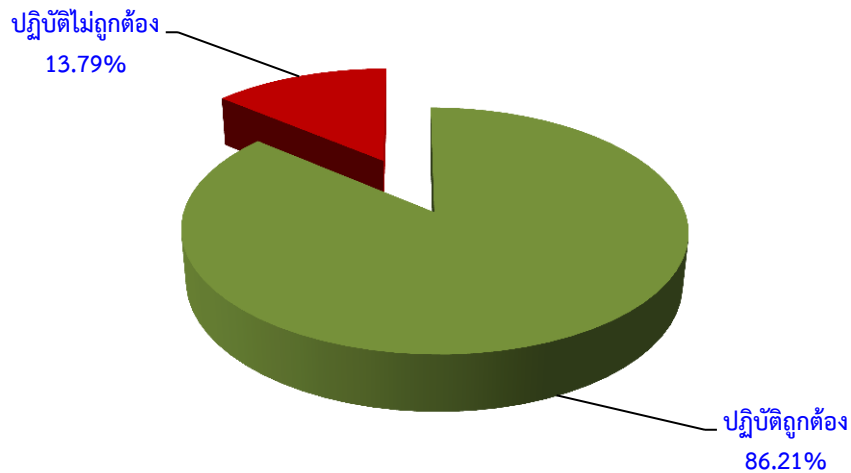

ที่มา : สำนักงานสวัสดิการและคุ้มครองแรงงานจังหวัดชัยนาท

2) การประสบอันตราย/เจ็บป่วยจากการทำงาน

สำหรับการประสบอันตรายหรือเจ็บป่วยเนื่องจากการทำงาน ปี 2561 พบว่าการประสบอันตรายหรือเจ็บป่วยเนื่องมาจากการทำงานทั้งสิ้น 89 ราย โดยส่วนใหญ่เป็นการประสบอันตรายหรือเจ็บป่วยในสถานประกอบการที่มีลูกจ้างขนาด 501-1,000 คน มีจำนวน 28 คน (ร้อยละ 31.46) รองลงมาคือขนาด 201-500 คน มีจำนวน 22 คน (ร้อยละ 24.72) และขนาด 1,000 คนขึ้นไป จำนวน 15 คน (ร้อยละ 16.85) (แผนภูมิ 3-20)

แผนภูมิ 3-20 แสดงผู้ประสบอันตรายหรือเจ็บป่วยเนื่องจากการทำงานในจังหวัดชัยนาท

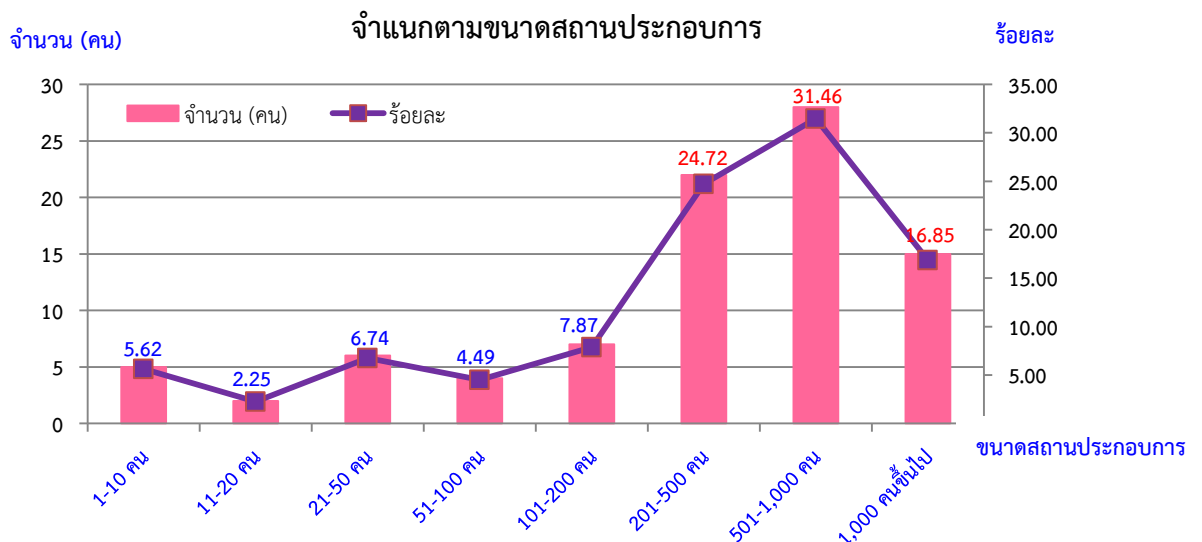

ที่มา : สำนักงานประกันสังคมจังหวัดชัยนาท

เมื่อพิจารณาผู้ประสบอันตรายหรือเจ็บป่วยจากการทำงาน จำนวน 89 ราย ตามประเภท ความร้ายแรง พบว่า ส่วนใหญ่จะหยุดงานไม่เกิน 3 วัน มีจำนวน 60 ราย (ร้อยละ 67.42) หยุดงานเกิน 3 วัน จำนวน 27 ราย (ร้อยละ 30.34) และสูญเสียอวัยวะบางส่วน จำนวน 2 ราย (ร้อยละ 2.25) (แผนภูมิ 3-21)

แผนภูมิ 3-21 แสดงผู้ประสบอันตรายหรือเจ็บป่วยเนื่องจากการทำงานในจังหวัดชัยนาท จำแนกตามประเภทการประสบอันตราย

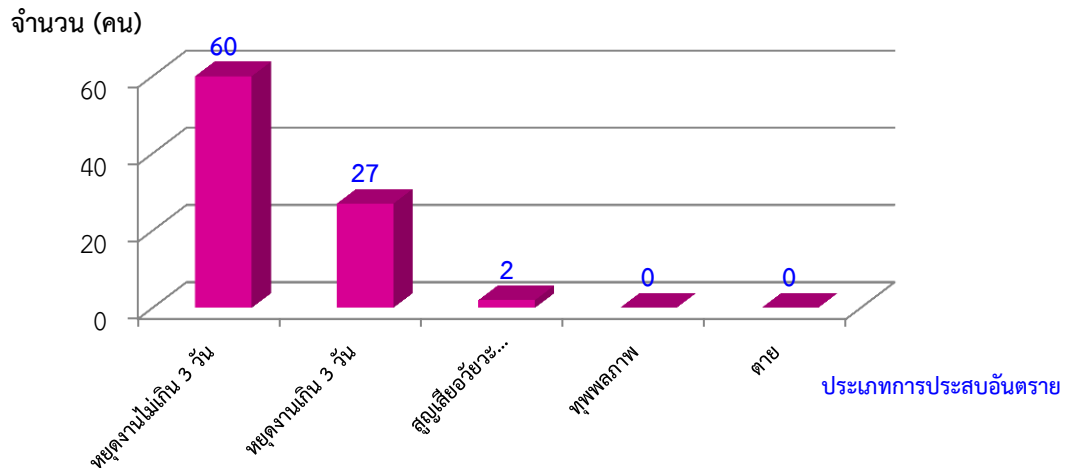

ที่มา : สำนักงานประกันสังคมจังหวัดชัยนาท

สำหรับสาเหตุของการประสบอันตรายเนื่องจากการทำงาน พิจารณาใน 5 อันดับแรกสรุปได้ ดังนี้

- 1) วัตถุหรือสิ่งของพังทลายหล่นทับ มีจำนวน 20 ราย (ร้อยละ 22.47)
- 2) วัตถุหรือสิ่งของตัด/บาด/ทิ่มแทง มีจำนวน 15 ราย (ร้อยละ 16.85)
- 3) วัตถุหรือสิ่งของกระแทก/ชน มีจำนวน 15 ราย (ร้อยละ 16.85)
- 4) วัตถุหรือสิ่งของหนีบ/ดึง มีจำนวน 11 ราย (ร้อยละ 12.36)
- 5) ตกจากที่สูง มีจำนวน 11 ราย (ร้อยละ 12.36) (แผนภูมิ 3-22)

แผนภูมิ 3-22 แสดงสาเหตุการประสบอันตรายเนื่องจากการทำงาน (5 อันดับแรก)

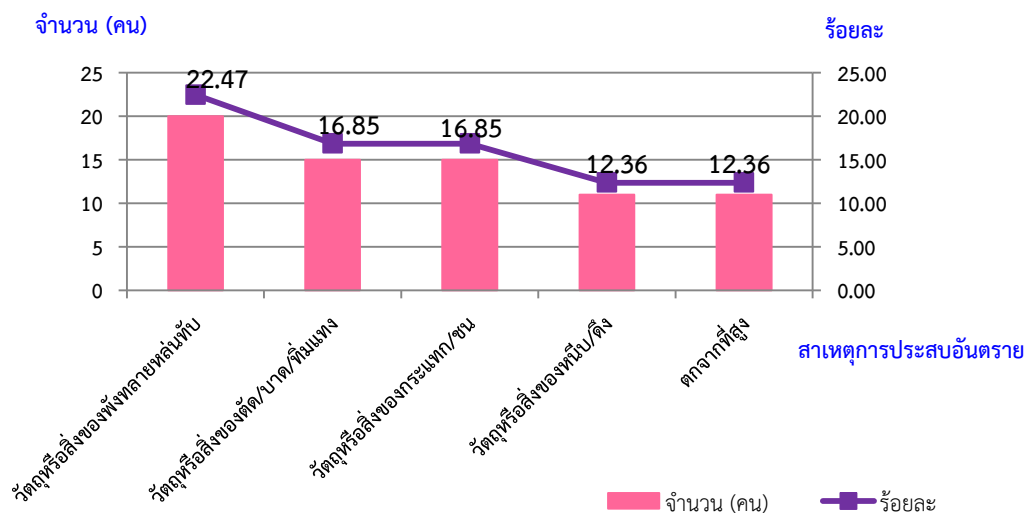

ที่มา : สำนักงานประกันสังคมจังหวัดชัยนาท



3) การแรงงานสัมพันธ์

นอกเหนือจากภารกิจด้านการคุ้มครองแรงงานและดูแลด้านความปลอดภัย ทั้งแก่ลูกจ้างและนายจ้างแล้ว กระทรวงแรงงานโดยสำนักงานสวัสดิการและคุ้มครองแรงงานจังหวัดชัยนาท ยังมีภารกิจในการส่งเสริมและพัฒนาระบบแรงงานสัมพันธ์ ให้เหมาะสมและสอดคล้องกับเศรษฐกิจ สังคม เพื่อป้องกันความขัดแย้ง และเสริมสร้างความร่วมมือที่ดีต่อกันระหว่างนายจ้าง ลูกจ้าง และผู้มีส่วนเกี่ยวข้อง โดยมีเป้าหมายหลักเพื่อสร้างสันติสุขในวงการแรงงาน ให้นายจ้างและลูกจ้างไม่เกิดปัญหาขัดแย้งขึ้น เมื่อปัญหาข้อขัดแย้งไม่มีพลังในการขับเคลื่อนงานหรือทีมงานก็จะนำไปสู่การเพิ่มผลผลิตหรือเพิ่มผลิตภาพในการปฏิบัติงาน ลูกจ้างหรือผู้ใช้แรงงานมีความสุขในการทำงาน คุณภาพชีวิตดีขึ้น ขณะเดียวกันนายจ้างก็มีความสุขเนื่องจากมีผลผลิตเพิ่มขึ้นเป็นผลกำไรตามมา ซึ่งจังหวัดชัยนาทไม่มีข้อเรียกร้องหรือข้อพิพาทแรงงานแต่อย่างใด

4) การสวัสดิการแรงงาน

กิจกรรมที่ช่วยสนับสนุนส่งเสริมให้ผู้ใช้แรงงานมีคุณภาพชีวิตที่ดีขึ้นนอกเหนือจากการตรวจสถานประกอบการเพื่อให้การคุ้มครองให้ผู้ใช้แรงงานตามที่ได้กล่าวมาแล้วนั้น สำนักงานสวัสดิการและคุ้มครองแรงงานจังหวัดชัยนาท ยังมีการส่งเสริมการจัดสวัสดิการแรงงานในสถานประกอบการ โดยในปี 2561 ได้ดำเนินการส่งเสริมให้สถานประกอบการจัดสวัสดิการในรูปแบบต่าง ๆ แก่ลูกจ้างหรือผู้ใช้แรงงาน ไม่ว่าจะเป็นการส่งเสริมการให้บริการด้านสวัสดิการแรงงานนอกเหนือจากที่กฎหมายกำหนด หรือมีการส่งเสริมความรู้เกี่ยวกับสวัสดิการแรงงานโดยการอบรมให้ความรู้แก่นายจ้าง ลูกจ้าง ผู้ใช้แรงงาน เป็นต้น

5) การเลิกจ้างแรงงาน

สำนักงานประกันสังคมจังหวัดชัยนาทรายงานสถานการณ์เลิกจ้าง ในปี 2561 ไม่มีสถานประกอบการที่เลิกกิจการ แต่มีสถานประกอบการที่เลิกจ้างลูกจ้าง จำนวน 39 ราย (บริษัท เอก-ชัย ดีสทริบิวชั่น ซิสเทม จำกัด บริษัท 3BB ชัยนาท จำกัด)

การประกันสังคม

ภารกิจด้านการประกันสังคมเป็นอีกภารกิจที่กระทรวงแรงงาน โดยสำนักงานประกันสังคมจังหวัดชัยนาท มีหน้าที่ต้องดูแลผู้ใช้แรงงานเพื่อให้มีคุณภาพชีวิตที่ดีขึ้นและมีหลักประกันชีวิตที่มั่นคงเมื่อยามแก่ชราอีกด้วย ข้อมูล ณ เดือนธันวาคม 2561 พบว่า มีสถานประกอบการที่ขึ้นทะเบียนประกันสังคมทั้งสิ้น 1,080 แห่ง ผู้ประกันตนทั้งสิ้น 40,508 ราย แยกเป็น ผู้ประกันตามมาตรา 33 ทั้งสิ้น 18,649 ราย โดยส่วนใหญ่เป็นสถานประกอบการขนาด น้อยกว่า 10 คน เป็นจำนวน 763 แห่ง (ร้อยละ 70.65) (ตารางที่ 3-11)

ตารางที่ 3-11 แสดงจำนวนสถานประกอบการและลูกจ้างที่ขึ้นทะเบียนประกันสังคมในจังหวัดชัยนาท

ขนาดสถานประกอบการ	สถานประกอบการ (แห่ง)	ผู้ประกันตน (คน)
น้อยกว่า 10 คน	763	2,532
11-20 คน	143	1,689
21-50 คน	105	2,812
51-100 คน	29	2,170
101-200 คน	23	2,715
201-500 คน	14	4,282
501-1,000 คน	2	1,239
1,000 คนขึ้นไป	1	1,110
ผู้ประกันตน มาตรา 33		18,649
ผู้ประกันตน มาตรา 39		4,375
ผู้ประกันตน มาตรา 40		17,484
รวม	1,080	40,508

ที่มา : สำนักงานประกันสังคมจังหวัดชัยนาท

ปัจจุบันจังหวัดชัยนาท มีสถานพยาบาลประกันสังคมและเครือข่ายจังหวัดชัยนาท จำนวน 103 แห่ง และสถานพยาบาลเขตจังหวัดรอยต่อ จำนวน 8 แห่ง

การใช้บริการของกองทุนประกันสังคม พิจารณาตามประเภทของประโยชน์ทดแทน ซึ่งมี 7 กรณี ได้แก่ เจ็บป่วย คลอดบุตร ทูพลภาพ ตาย สงเคราะห์บุตร ชราภาพ และว่างงาน พบว่า จำนวนผู้ให้บริการมีทั้งสิ้น 67,695 ราย สำหรับประเภทประโยชน์ทดแทนที่ผู้ประกันตนใช้บริการสูงสุดในปีนี้ ได้แก่ กรณีสงเคราะห์บุตร จำนวน 43,708 ราย (ร้อยละ 64.57) ของผู้ให้บริการทั้งหมด รองลงมาได้แก่ กรณีว่างงาน จำนวน 8,408 ราย (ร้อยละ 12.42) (แผนภูมิ 3-23)

แผนภูมิ 3-23 แสดงผู้ประกันตนในจังหวัดชัยนาทที่ใช้บริการกองทุนประกันสังคม จำแนกตามประเภทประโยชน์ทดแทน

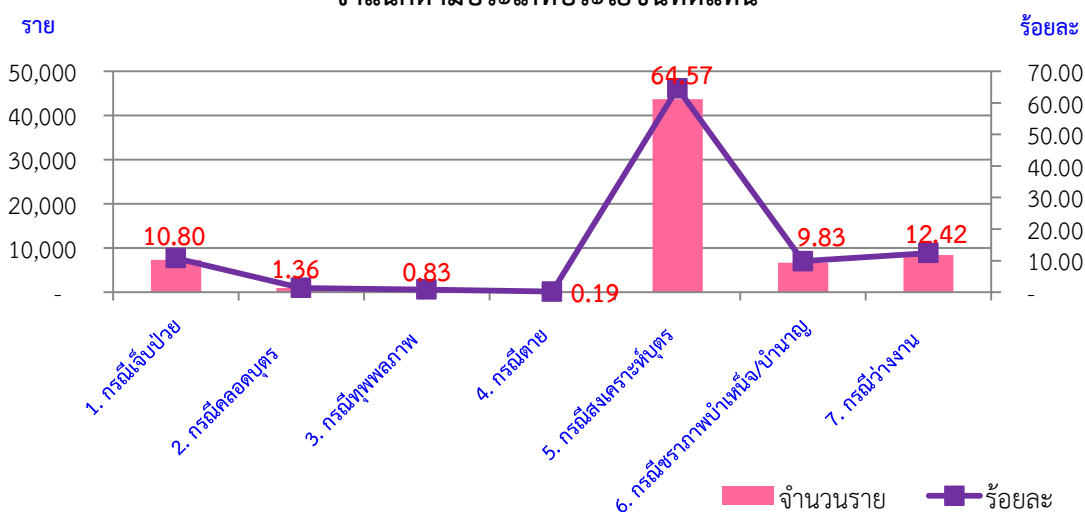

ที่มา : สำนักงานประกันสังคมจังหวัดชัยนาท

หากพิจารณาตามปริมาณการจ่ายเงินประโยชน์ทดแทน ปี 2561 พบว่ามีการจ่ายเงินทั้งหมด 127.63 ล้านบาท สำหรับการจ่ายเงินประโยชน์ทดแทนในปีนี้ กรณีชราภาพ บำเหน็จ/บำนาญ มีการจ่ายเงินสูงสุด 42.99 ล้านบาท (ร้อยละ 33.68) รองลงมาคือ กรณีว่างงาน จำนวน 24.39 ล้านบาท (ร้อยละ 19.11) และกรณีคลอดบุตร จำนวน 21.51 ล้านบาท (ร้อยละ 16.85) (แผนภูมิ 3-24)

แผนภูมิ 3-24 แสดงการจ่ายประโยชน์ทดแทนจังหวัดชัยนาท จำแนกตามประเภทประโยชน์ทดแทน

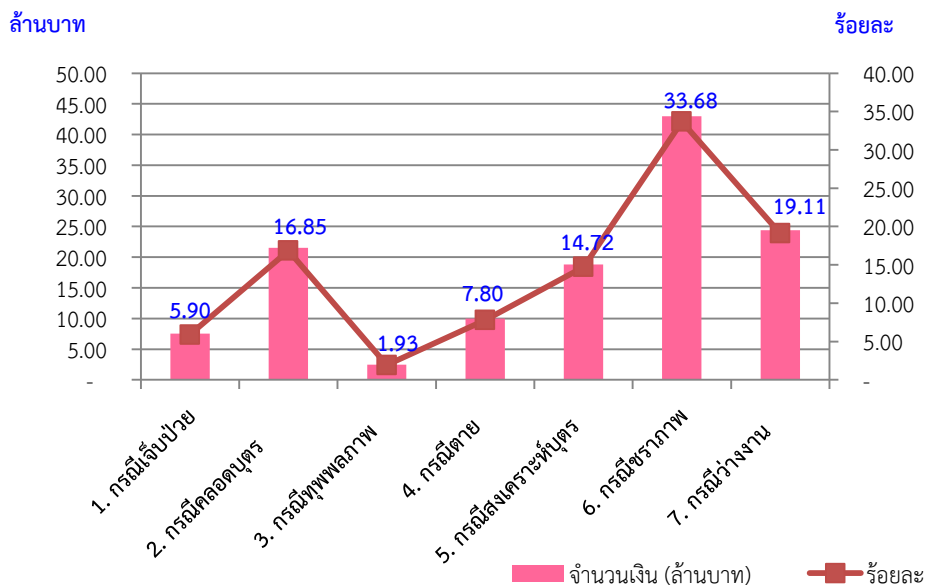

ที่มา : สำนักงานประกันสังคมจังหวัดชัยนาท

สำหรับการวินิจฉัยประโยชน์ทดแทนผู้ประกันตนมาตรา 40 มีรายละเอียดดังนี้

ประเภทประโยชน์ทดแทน	การวินิจฉัย									
	ไตรมาส 1 ปี 2561		ไตรมาส 2 ปี 2561		ไตรมาส 3 ปี 2561		ไตรมาส 4 ปี 2561		รายปี 2561	
	จำนวน (ราย)	จำนวนเงิน (บาท)	จำนวน (ราย)	จำนวนเงิน (บาท)	จำนวน (ราย)	จำนวนเงิน (บาท)	จำนวน (ราย)	จำนวนเงิน (บาท)	จำนวน (ราย)	จำนวนเงิน (บาท)
เจ็บป่วย/ประสบอันตราย	150	162,133.33	135	187,416.67	154	187,416.67	158	260,100.00	597	797,066.67
ตาย	14	280,000.00	21	323,000.00	27	323,000.00	21	420,000.00	83	1,346,000.00
บำเหน็จชราภาพ	47	95,476.42	45	78,249.77	46	78,249.77	65	122,292.19	203	374,268.15
ทุพพลภาพ	15	12,750.00	15	12,750.00	15	12,750.00	15	12,750.00	60	51,000.00
คืนเงินสมทบ	10	16,786.04	16	15,148.34	36	15,148.34	0	0.00	62	47,082.72
รวม	236	567,145.79	232	616,564.78	278	616,564.78	259	815,142.19	1,005	2,615,417.54

ที่มา : สำนักงานประกันสังคมจังหวัดชัยนาท

ตารางภาคผนวก



ตารางภาคผนวก 1 ตัวชี้วัดภาวะแรงงานจังหวัดชัยนาท ปี 2555-2561

ตัวชี้วัด	เฉลี่ยปี 2555	เฉลี่ยปี 2556	เฉลี่ยปี 2557	เฉลี่ยปี 2558	เฉลี่ยปี 2559	เฉลี่ยปี 2560	พ.ศ. 2561				เฉลี่ยปี 2561
							ไตรมาส 1	ไตรมาส 2	ไตรมาส 3	ไตรมาส 4	
อัตราการมีส่วนร่วมในกำลังแรงงานจังหวัดชัยนาท	71.51	71.03	69.82	68.82	67.64	67.37	67.52	66.54	65.54	67.61	66.80
อัตราการมีงานทำจังหวัดชัยนาท	70.54	70.16	68.53	67.51	66.23	66.19	66.47	65.89	64.32	66.32	65.75
อัตราการจ้างงานในภาคเกษตรต่อกำลังแรงงานผู้มีงานทำจังหวัดชัยนาท	43.65	46.52	42.55	40.75	44.05	47.91	42.97	40.01	37.97	41.30	40.56
อัตราการจ้างงานนอกเกษตรต่อกำลังแรงงานผู้มีงานทำจังหวัดชัยนาท	56.35	53.48	57.59	59.25	55.95	52.09	57.03	59.99	62.03	58.70	59.44
อัตราการจ้างงานในภาคอุตสาหกรรมการผลิตจังหวัดชัยนาท	12.41	10.77	18.98	19.94	19.50	18.53	19.61	21.51	25.18	20.71	21.75
อัตราการเปลี่ยนแปลงของจำนวนผู้ประกันตนในระบบประกันสังคม (มาตรา 33) จังหวัดชัยนาท	0.91	0.23	2.31	6.62	7.44	-0.23	1.42	8.55	7.97	4.63	5.64
อัตราการเปลี่ยนแปลงของจำนวนผู้ประกันตนที่ขอรับประโยชน์ทดแทนกรณีว่างงาน จังหวัดชัยนาท	7.97	18.85	18.85	53.65	-13.59	322.62	-10.25	-5.92	-8.36	26.93	0.60
อัตราการเปลี่ยนแปลงของจำนวนผู้ประกันตนที่ขอรับประโยชน์ทดแทนกรณีเลิกจ้าง จังหวัดชัยนาท	0.00	0.00	0.00	0.14	0.27	0.03	0.15	0.02	0.00	0.00	0.04
อัตราการบรรจุงานต่อผู้สมัครงานจังหวัดชัยนาท	50.62	19.94	19.94	46.98	77.13	131.43	124.29	120.00	108.49	145.54	124.58
อัตราการบรรจุงานต่อตำแหน่งงานว่างจังหวัดชัยนาท	21.27	66.85	66.85	114.80	101.74	97.97	61.27	83.33	35.60	95.45	68.91
อัตราการว่างงานจังหวัดชัยนาท	0.76	1.13	1.84	1.48	1.69	1.71	1.56	0.98	1.80	1.86	1.55
อัตราการจ้างงานแรงงานต่างด้าวต่อจำนวนผู้มีงานทำทั้งหมดจังหวัดชัยนาท	0.38	0.41	0.70	0.94	1.01	0.91	0.94	0.99	1.06	1.03	1.01
อัตราการจ้างงานแรงงานต่างด้าว 3 สัญชาติ (พม่า ลาว กัมพูชา) จังหวัดชัยนาท	0.36	0.39	0.67	0.89	0.94	0.86	0.88	0.95	1.02	0.99	0.96
อัตราการไม่ปฏิบัติตามกฎหมายคุ้มครองแรงงานของสถานประกอบการจังหวัดชัยนาท	0.93	43.34	43.34	8.82	16.82	9.71	16.13	33.33	0.00	11.54	15.25
อัตราการไม่ปฏิบัติตามข้อกำหนดความปลอดภัยของสถานประกอบการจังหวัดชัยนาท	0.00	30.77	30.77	4.87	7.74	14.67	0.00	0.00	0.00	9.52	2.38
อัตราการเกิดข้อพิพาทแรงงานต่อสถานประกอบการ 100,000 แห่ง จังหวัดชัยนาท	0.00	0.00	0.00	0.00	0.00	0.00	0.00	0.00	0.00	0.00	0.00
อัตราการเกิดข้อขัดแย้งต่อสถานประกอบการ 100,000 แห่ง จังหวัดชัยนาท	0.00	0.00	0.00	0.00	0.00	0.00	0.00	0.00	0.00	0.00	0.00
อัตราแรงงานที่ เป็นผู้ประกันตนในจังหวัดชัยนาท	11.40	13.34	13.34	20.21	19.91	20.59	21.29	22.42	23.26	23.05	22.51

ที่มา : สำนักงานแรงงานจังหวัดชัยนาท



ตารางภาคผนวก 2 จำนวนผู้มีงานทำจังหวัดชัยนาท จำแนกตามสถานภาพแรงงาน ปี 2555-2561

สถานภาพแรงงาน	ปี 2555	ปี 2556	ปี 2557	ปี 2558	ปี 2559	ปี 2560	ปี 2561						
							Q1/2561	Q2/2561	Q3/2561	Q4/2561	เฉลี่ยปี 2561		
											ชาย	หญิง	รวม
ผู้มีอายุ 15 ปีขึ้นไป	312,275	314,244	256,975	258,904	260,763	262,614	263,695	264,117	264,541	264,957	124,527	139,801	264,328
1. ผู้อยู่ในกำลังแรงงาน	223,307	223,205	17,594	178,239	176,379	177,125	178,040	175,906	173,373	179,128	93,357	83,255	176,612
1.1 กำลังแรงงานปัจจุบัน	223,152	222,989	179,356	177,411	175,651	176,828	178,040	175,747	173,281	179,038	93,311	83,215	176,526
1.1.1 ผู้มีงานทำ	221,460	220,493	176,095	174,777	172,688	173,817	175,269	174,030	170,156	175,709	91,815	81,976	173,791
1.1.2 ผู้ว่างงาน	1,692	2,496	3,261	2,634	2,964	3,011	2,771	1,717	3,125	3,329	1,496	1,239	2,735
1.2 ผู้ที่รอฤดูกาล	156	216	238	828	728	297	-	159	92	90	46	40	86
2. ผู้ไม่อยู่ในกำลังแรงงาน	88,968	91,040	77,381	80,665	84,384	85,489	85,655	88,211	91,168	85,829	31,770	56,546	88,316
2.1 ทำงานบ้าน	27,405	26,284	24,733	23,621	25,888	24,576	25,282	25,739	27,121	23,554	2,111	23,313	25,424
2.2 เรียนหนังสือ	19,620	19,935	14,404	14,427	15,121	14,726	15,181	15,143	14,745	15,176	7,628	7,433	15,061
2.3 อื่นๆ	41,943	44,821	38,244	42,617	43,374	46,187	45,192	47,329	49,302	47,099	21,431	25,800	47,231

ที่มา : สำนักงานสถิติจังหวัดชัยนาท



ตารางภาคผนวก 3 จำนวนผู้มีงานทำจังหวัดชัยนาท จำแนกตามประเภทอุตสาหกรรม ปี 2555-2561

อุตสาหกรรม	ปี 2555	ปี 2556	ปี 2557	ปี 2558	ปี 2559	ปี 2560	ปี 2561						
							Q1/2561	Q2/2561	Q3/2561	Q4/2561	เฉลี่ยรายปี 2561		
											ชาย	หญิง	รวม
ยอดรวม	221,460	220,493	177,051	174,800	172,688	173,817	175,269	174,030	170,156	175,709	91,815	81,976	173,791
ภาคเกษตรกรรม	96,714	102,599	74,652	71,312	76,078	81,116	75,321	69,631	64,613	72,575	41,156	29,379	70,535
1. เกษตรกรรม การล่าสัตว์และการป่าไม้	96,714	102,599	74,651	69,997	76,078	81,116	75,321	69,631	64,613	72,575	41,156	29,379	70,535
นอกภาคเกษตรกรรม	124,748	117,894	102,399	103,487	96,601	92,701	99,948	104,399	105,543	103,134	50,659	52,597	103,256
2. การทำเหมืองแร่ และเหมืองหิน	-	-	-	329	275	-	-	-	-	-	-	-	-
3. การผลิต	27,491	23,787	20,299	20,836	19,189	19,202	17,949	20,267	22,690	22,146	8,968	11,795	20,763
4. การไฟฟ้า ก๊าซ และไอน้ำ	924	936	889	308	361	455	745	387	84	570	333	114	447
5. การจัดหา น้ำ บำบัดน้ำเสีย	1,391	3,599	3,118	2,199	2,997	2,939	2,725	2,887	4,318	3,025	1,533	1,706	3,239
6. การก่อสร้าง	16,898	15,700	8,803	11,137	10,990	9,821	12,960	13,893	15,759	10,643	10,549	2,765	13,314
7. การขายส่ง การขายปลีก	31,446	27,199	22,612	23,819	24,021	22,540	25,094	23,235	24,879	24,628	11,784	12,675	24,459
8. การขนส่ง สถานที่เก็บสินค้า	4,019	2,069	3,013	2,203	1,816	1,895	1,535	1,466	1,552	2,211	1,334	357	1,691
9. กิจกรรมโรงแรม และอาหาร	10,827	12,107	10,696	8,411	8,254	11,007	9,777	12,425	11,995	12,956	2,986	8,802	11,788
10. ข้อมูลข่าวสาร และการสื่อสาร	224	238	110	364	298	96	103	154	382	253	223	-	223
11. กิจการทางการเงิน และการประกันภัย	1,787	2,760	2,431	1,564	973	718	1,162	1,388	1,127	1,810	936	436	1,372
12. กิจกรรมอสังหาริมทรัพย์	119	191	189	26	93	43	-	-	210	-	52	-	52
13. กิจกรรมทางวิชาชีพ และเทคนิค	1,225	1,101	524	832	1,185	991	418	596	642	461	287	242	529
14. การบริหาร และการสนับสนุน	743	642	1,226	870	521	900	970	1,382	629	440	403	452	855
15. การบริหารราชการ และป้องกันประเทศ	9,473	10,056	8,695	10,656	10,723	9,369	12,232	12,782	9,841	9,959	6,486	4,717	11,203
16. การศึกษา	7,113	6,192	6,548	6,364	5,042	4,829	5,157	5,177	4,170	5,110	1,368	3,536	4,904
17. สุขภาพ และสังคมสงเคราะห์	3,971	3,650	4,252	3,954	2,829	2,221	3,008	2,444	2,723	3,839	576	2,428	3,004
18. ศิลปะ ความบันเทิง นันทนาการ	1,663	1,372	1,580	1,337	1,026	892	638	1,127	867	527	644	146	790
19. กิจกรรมบริการด้านอื่นๆ	4,316	5,380	6,551	7,435	5,349	4,392	4,609	4,119	3,325	2,994	1,981	1,780	3,761
20. ลูกจ้างในครัวเรือนส่วนบุคคล	1,118	916	861	1,053	666	391	866	670	350	1,562	216	646	862
21. องค์การระหว่างประเทศ	-	-	-	-	-	-	-	-	-	-	-	-	-
22. ไม่ทราบ	-	-	-	-	-	-	-	-	-	-	-	-	-

ที่มา : สำนักงานสถิติจังหวัดชัยนาท



ตารางภาคผนวก 4 จำนวนผู้ปฏิบัติงานทำจังหวัดชัยนาท จำแนกตามอาชีพและเพศ ปี 2555-2561

สถานภาพแรงงาน	ปี 2555	ปี 2556	ปี 2557	ปี 2558	ปี 2559	ปี 2560	ปี 2561						
							Q1/2561	Q2/2561	Q3/2561	Q4/2561	เฉลี่ยรายปี 2561		
											ชาย	หญิง	รวม
ยอดรวม	221,460	220,493	176,095	174,777	172,688	173,817	175,269	174,030	170,156	175,709	91,815	81,976	173,791
1. ผู้บัญญัติกฎหมาย ข้าราชการระดับอาวุโส และผู้จัดการ	3,106	3,737	3,404	4,503	3,952	3,742	5,820	5,348	3,749	4,717	3,649	1,260	4,909
2. ผู้ประกอบวิชาชีพด้านต่างๆ	9,695	8,375	9,196	9,318	8,280	7,674	7,209	7,928	6,819	7,870	2,267	5,190	7,457
3. ผู้ประกอบวิชาชีพด้านเทคนิคสาขาต่างๆ และอาชีพที่เกี่ยวข้อง	4,755	5,198	4,722	4,467	3,911	3,412	4,508	5,009	4,076	3,114	2,273	1,904	4,177
4. เสมียน	6,941	6,968	6,254	5,749	5,218	5,009	6,942	6,860	6,233	5,354	1,383	4,964	6,347
5. พนักงานบริการและพนักงานในร้านค้า และตลาด	32,798	32,812	29,977	29,582	27,481	26,979	30,418	30,276	30,962	32,708	11,700	19,390	31,090
6. ผู้ปฏิบัติงานที่มีฝีมือในด้านการเกษตร และการประมง	79,164	83,404	63,946	61,806	65,302	70,328	61,752	58,894	58,025	59,607	34,417	25,153	59,570
7. ผู้ปฏิบัติงานด้านความสามารถทางฝีมือและธุรกิจอื่นๆที่เกี่ยวข้อง	24,831	24,202	20,396	21,178	18,790	18,017	20,517	20,404	22,383	22,153	13,730	7,634	21,364
8. ผู้ปฏิบัติการโรงงานและเครื่องจักร และผู้ปฏิบัติงานด้านการประกอบ	16,688	13,640	10,834	11,874	11,698	11,218	11,798	12,123	10,770	10,778	8,138	3,229	11,367
9. อาชีพขั้นพื้นฐานต่างๆ ในด้านการขาย และการให้บริการ	43,483	42,159	27,370	27,021	28,055	27,438	26,305	27,188	27,139	29,408	14,258	13,252	27,510
10. คนงานซึ่งมิได้จำแนกไว้ในหมวดอื่น	-	-	-	-	-	-	-	-	-	-	-	-	-

ที่มา : สำนักงานสถิติจังหวัดชัยนาท



ตารางภาคผนวก 5 จำนวนผู้มีงานทำจังหวัดชัยนาท จำแนกตามระดับการศึกษาและเพศ ปี 2555-2561

ระดับการศึกษาที่สำเร็จ	ปี 2555	ปี 2556	ปี 2557	ปี 2558	ปี 2559	ปี 2560	ปี 2561						
							Q1/2561	Q2/2561	Q3/2561	Q4/2561	เฉลี่ยรายปี 2561		
											ชาย	หญิง	รวม
ยอดรวม	221,460	220,493	176,095	174,777	172,688	173,817	175,269	174,030	170,156	175,709	91,815	81,976	173,791
1. ไม่มีการศึกษา	7,182	7,389	4,169	3,859	3,256	3,605	3,651	3,762	3,515	4,173	1,322	2,453	3,775
2. ต่ำกว่าประถมศึกษา	71,049	69,602	58,406	56,562	54,752	53,947	50,658	52,030	51,903	49,985	24,315	26,829	51,144
3. ประถมศึกษา	49,793	46,557	32,657	36,108	38,507	36,965	37,137	35,383	34,149	35,765	20,522	15,087	35,609
4. มัธยมศึกษาตอนต้น	35,089	38,470	26,113	23,438	24,679	26,748	26,874	27,102	30,210	28,585	17,744	10,449	28,193
5. มัธยมศึกษาตอนปลาย	29,982	30,902	24,814	25,146	25,438	27,119	24,903	24,805	22,545	27,171	14,320	10,536	24,856
5.1 สายสามัญ	21,114	21,005	16,737	17,839	18,981	18,963	19,415	18,709	16,412	20,362	10,339	8,385	18,724
5.2 สายอาชีวศึกษา	8,730	9,840	8,052	7,308	6,415	8,156	5,488	6,096	6,133	6,809	3,981	2,151	6,132
5.3 สายวิชาการศึกษา	138	57	26	0	42	0	0	0	0	0	0	0	0
6. มหาวิทยาลัย	28,237	27,573	29,908	29,623	26,048	25,347	32,046	30,948	27,612	30,030	13,558	16,600	30,158
6.1 สายวิชาการ	12,026	14,513	15,775	15,416	13,879	11,869	14,597	15,552	13,694	13,690	5,870	8,513	14,383
6.2 สายวิชาชีพ	12,109	9,428	10,494	11,076	8,960	9,509	13,233	11,242	10,128	12,435	6,726	5,033	11,759
6.3 สายวิชาการศึกษา	4,102	3,632	3,639	3,131	3,209	3,969	4,216	4,154	3,790	3,905	962	3,054	4,016
7. อื่นๆ	0	0	0	0	0	24	0	0	0	0	0	0	0
8. ไม่ทราบ	128	0	30	0	0	62	0	0	222	0	34	22	56

ที่มา : สำนักงานสถิติจังหวัดชัยนาท



ตารางผนวก 6 จำนวนผู้มีงานทำจังหวัดชัยนาท จำแนกตามสถานภาพการทำงานและเพศ ปี 2555-2561

ระดับการศึกษาที่สำเร็จ	ปี 2555	ปี 2556	ปี 2557	ปี 2558	ปี 2559	ปี 2560	ปี 2561						
							Q1/2561	Q2/2561	Q3/2561	Q4/2561	เฉลี่ยรายปี 2561		
											ชาย	หญิง	รวม
ยอดรวม	221,460	220,493	176,095	174,777	172,688	173,817	175,269	174,030	170,156	175,709	91,815	81,976	173,791
1. นายจ้าง	3,447	3,048	2,979	2,707	2,957	2,838	3,913	2,550	2,804	4,134	2,327	1,023	3,350
2. ลูกจ้างรัฐบาล	22,952	24,992	23,217	23,347	22,461	20,032	24,169	23,533	20,785	22,101	10,630	12,017	22,647
3. ลูกจ้างเอกชน	76,923	73,923	50,599	50,535	49,475	47,229	47,509	47,103	48,050	52,421	27,825	20,946	48,771
4. ทำงานส่วนตัว	72,041	70,228	65,815	66,157	67,971	67,369	67,692	67,930	64,165	65,815	37,591	28,810	66,401
5. ช่วยธุรกิจครัวเรือน	45,992	48,236	33,540	32,031	29,752	36,349	31,855	32,914	34,229	31,099	13,442	19,082	32,524
6. การรวมกลุ่ม	106	67	128	0	71	0	131	0	123	139	0	0	0

ที่มา : สำนักงานสถิติจังหวัดชัยนาท



ตารางผนวก 7 จำนวนผู้มีงานทำที่อยู่ในแรงงานนอกระบบจังหวัดชัยนาท จำแนกตามช่วงอายุและเพศ ปี 2561

เพศ	รวม	กลุ่มอายุ Age Group									
		15 - 19	20 - 24	25 - 29	30 - 34	35 - 39	40 - 44	45 - 49	50 - 54	55 - 59	60 and over
แรงงานนอกระบบ	115,798	1,827	4,228	4,487	7,573	8,322	12,967	16,153	15,970	16,853	27,417
ชาย	63,241	1,182	3,127	3,430	4,590	4,528	6,101	8,696	8,172	8,338	15,075
หญิง	52,557	645	1,101	1,057	2,983	3,794	6,866	7,457	7,798	8,515	12,342

ที่มา : สํารวจแรงงานนอกระบบ พ.ศ. 2561 สํานักงานสถิติแห่งชาติ



ตารางผนวก 8 จำนวนผู้มีงานทำที่อยู่ในแรงงานนอกระบบจังหวัดชัยนาท จำแนกตามระดับการศึกษาที่สำเร็จและเพศ ปี 2561

เพศ	รวม	ไม่มี การศึกษา	ต่ำกว่า ประถมศึกษา	ประถม ศึกษา	มัธยมศึกษา ตอนต้น	มัธยมศึกษาตอนปลาย			อุดมศึกษา			อื่น ๆ	ไม่ ทราบ
						สายสามัญ	สายอาชีพ- ศึกษา	สายวิชา- การศึกษา	สาย วิชาการ	สาย วิชาชีพ	สายวิชา- การศึกษา		
แรงงานนอกระบบ	115,798	2,844	44,937	25,048	18,659	9,841	4,073	-	4,944	4,840	526	-	86
ชาย	63,241	955	21,796	14,543	11,899	6,110	2,637	-	2,288	2,869	144	-	-
หญิง	52,557	1,889	23,140	10,505	6,761	3,732	1,436	-	2,656	1,971	382	-	86

ที่มา : สำรวจแรงงานนอกระบบ พ.ศ. 2561 สำนักงานสถิติแห่งชาติ



ตารางภาคผนวก 9 จำนวนผู้ปฏิบัติงานที่อยู่ในแรงงานนอกระบบจังหวัดชัยนาท จำแนกตามอาชีพและเพศ ปี 2561

เพศ	รวม	ผู้บัญญัติ กฎหมาย และผู้จัดการ	วิชาชีพ ด้านต่าง ๆ	วิชาชีพ ด้านเทคนิค	เสมียน	พนักงาน บริการ	อาชีพ					คนงานซึ่งมิได้ จำแนกไว้ในหมวดอื่น
							ด้าน การเกษตร และประมง	ด้าน ความสามารถ ทางฝีมือ	ผู้ปฏิบัติงาน โรงงานเครื่องจักร	อาชีพพื้นฐาน ต่าง ๆ		
แรงงานนอกระบบ	115,798	962	727	907	927	22,504	57,186	14,555	2,765	15,265	-	
ชาย	63,241	857	727	243	-	8,660	32,941	8,267	2,325	9,220	-	
หญิง	52,557	105	-	663	927	13,844	24,245	6,288	440	6,045	-	

ที่มา : สํารวจแรงงานนอกระบบ พ.ศ. 2561 สํานักงานสถิติแห่งชาติ

ตารางภาคผนวก 10 จำนวนผู้ปฏิบัติงานทำที่อยู่ในแรงงานนอกระบบจังหวัดชัยนาท จำแนกอุตสาหกรรมและเพศ ปี 2561

เพศ	รวม	เกษตรกรรม	อุตสาหกรรม									ข้อมูลข่าวสาร การสื่อสาร	กิจกรรม ด้าน การเงิน
			เหมืองแร่ เหมืองหิน	การผลิต	ไฟฟ้า ก๊าซ และประปา	การจัดหน้า การบำบัดน้ำ เสีย	การก่อสร้าง	การขายส่ง การขายปลีก	การขนส่ง	ที่พักแรม และ บริการด้าน อาหาร			
แรงงานนอกระบบ	115,798	61,894	-	11,646	-	778	8,885	16,173	981	6,328	-	-	
ชาย	63,241	36,306	-	5,158	-	148	7,189	7,386	981	310	-	-	
หญิง	52,557	25,588	-	6,487	-	629	1,697	8,787	-	6,019	-	-	

ตาราง 10 จำนวนผู้ปฏิบัติงานทำที่อยู่ในแรงงานนอกระบบจังหวัดชัยนาท จำแนกอุตสาหกรรมและเพศ ปี 2561 (ต่อ)

เพศ	อสังหาริมทรัพย์	กิจกรรมทาง วิชาชีพ	กิจกรรมการ บริหาร	บริหารราชการ และป้องกันประเทศ	การศึกษา	อุตสาหกรรม ด้านสุขภาพ และ สังคม สงเคราะห์		กิจกรรม บริการ อื่นๆ	การจ้างงานในครัวเรือน ส่วนบุคคล	องค์การ ระหว่าง ประเทศ	ไม่ทราบ
						ศิลปะ	บันเทิง				
แรงงานนอกระบบ	210	584	234	1,116	-	341	798	3,057	74	-	-
ชาย	210	440	-	538	-	-	591	1,284	-	-	-
หญิง	-	144	234	578	-	341	207	1,773	74	-	-

ที่มา : สํารวจแรงงานนอกระบบ พ.ศ. 2561 สํานักงานสถิติแห่งชาติ

ตารางภาคผนวก 11 จำนวนผู้มีงานทำนอกระบบ จำแนกตามปัญหาการทำงาน พ.ศ.2555-2561

ปี พ.ศ.	ยอดรวม	ค่าตอบแทน	งานหนัก	ปัญหาจากการทำงาน						
				ทำงานไม่ตรงเวลาปกติ	งานไม่ต่อเนื่อง	ชั่วโมงทำงานมากเกินไป	ไม่มีวันหยุด	ลาพักผ่อนไม่ได้	ไม่มีสวัสดิการ	ไม่ทราบ
พ.ศ.2555	20,963	7,149	2,047	-	7,389	90	250	194	3,484	360
พ.ศ.2556	12,458	3,662	2,802	348	4,692	-	46	-	908	-
พ.ศ.2557	23,915	11,999	1,061	474	8,531	78	650	295	730	97
พ.ศ.2558	29,916	13,963	2,380	-	10,374	87	-	-	748	2,364
พ.ศ.2559	38,594	11,197	10,179	344	14,037	103	-	410	947	1,377
พ.ศ.2560	24,610	7,717	7,025	791	6,752	260	-	274	1,699	92
พ.ศ.2561	32,875	18,232	7,036	736	4,538	206	-	-	1,896	231

ที่มา : สํารวจแรงงานนอกระบบ พ.ศ. 2561 สํานักงานสถิติแห่งชาติ



ตาราง 12 จำนวนผู้มีงานทำนอกระบบ จำแนกตามปัญหาความไม่ปลอดภัยในการทำงาน พ.ศ.2555-2561

ปี พ.ศ.	ยอดรวม	ปัญหาความไม่ปลอดภัยในการทำงาน						
		ได้รับสารเคมี เป็นพิษ	เครื่องจักร เครื่องมือ ที่เป็น อันตราย	ได้รับอันตรายต่อระบบ หู/ระบบตา	ทำงานในที่สูง/ใต้ น้ำ/ใต้ดิน	ความไม่สงบ/ก่อการร้าย	อื่น ๆ	ไม่ทราบ
พ.ศ.2555	18,207	12,722	4,259	691	305	230	-	-
พ.ศ.2556	23,288	18,721	4,231	80	183	-	72	-
พ.ศ.2557	13,213	9,004	3,753	168	193	-	-	95
พ.ศ.2558	8,392	4,622	750	169	486	-	-	2,364
พ.ศ.2559	22,108	15,694	4,688	574	72	-	-	1,080
พ.ศ.2560	10,131	7,643	838	823	454	-	283	90
พ.ศ.2561	13,354	10,836	1,325	271	691	-	-	231

ที่มา : สํารวจแรงงานนอกระบบ พ.ศ. 2561 สํานักงานสถิติแห่งชาติ



ตารางภาคผนวก 13 จำนวนผู้มีงานทำนอกระบบ จำนวนตามปัญหาการทำงาน พ.ศ.2555-2561

ปี พ.ศ.	ยอดรวม	ปัญหาจากสภาพแวดล้อมในการทำงาน								
		สถานที่ทำงาน คับแคบ	สถานที่ทำงาน ไม่สะอาด	สถานที่ทำงาน อากาศไม่ถ่ายเท	อิริยาบถใน การทำงาน	ฝุ่นละออง ควัน กลิ่น	เสียงดัง	แสงสว่าง ไม่เพียงพอ	อื่น ๆ	ไม่ทราบ
พ.ศ.2555	9,979	-	1,801	150	2,241	3,312	-	2,475	-	-
พ.ศ.2556	8,941	1,189	615	-	681	3,394	459	2,530	72	-
พ.ศ.2557	7,897	-	1,002	-	1,646	2,802	-	2,351	-	95
พ.ศ.2558	7,156	423	140	83	223	1,343	372	1,214	995	2,364
พ.ศ.2559	18,371	338	4,798	226	3,987	6,872	176	597	-	1,377
พ.ศ.2560	7,798	75	77	-	2,826	1,885	479	2,366	90	-
พ.ศ.2561	5,102	119	660	-	1,546	1,317	731	355	-	374

ที่มา : สํารวจแรงงานนอกระบบ พ.ศ. 2561 สํานักงานสถิติแห่งชาติ



ตารางภาคผนวก 14 จำนวนตำแหน่งงานว่าง ผู้สมัครงาน และการบรรจุงานจังหวัดชัยนาท จำแนกตามการศึกษา ปี 2558-2561

วุฒิการศึกษา	ปี 2558			ปี 2559			ปี 2560			ปี 2561		
	ตำแหน่งงานว่าง (อัตรา)	ผู้ลงทะเบียนสมัครงาน (คน)	การบรรจุงาน (คน)	ตำแหน่งงานว่าง (อัตรา)	ผู้ลงทะเบียนสมัครงาน (คน)	การบรรจุงาน (คน)	ตำแหน่งงานว่าง (อัตรา)	ผู้ลงทะเบียนสมัครงาน (คน)	การบรรจุงาน (คน)	ตำแหน่งงานว่าง (อัตรา)	ผู้ลงทะเบียนสมัครงาน (คน)	การบรรจุงาน (คน)
ประถมศึกษาและต่ำกว่า	163	481	173	151	327	188	140	152	148	143	58	84
มัธยมศึกษา	289	1,260	726	299	775	566	292	365	482	367	297	362
ปวช.	138	137	71	148	83	53	125	43	59	169	74	97
ปวส.	133	203	79	144	97	54	123	37	53	167	74	85
อนุปริญญา	116	6	2	61	3	1	58	-	1	75	-	-
ปริญญาตรี	107	171	22	74	95	35	56	58	29	86	19	18
ปริญญาโท	-	16	-	-	2	-	-	1	-	5	-	-
อื่น ๆ	-	-	-	-	-	-	-	-	-	1	-	-
รวม	946	2,274	1,073	877	1,382	897	794	656	772	1,013	522	646

ที่มา : สำนักงานจัดหางานจังหวัดชัยนาท



ตารางภาคผนวก 15 จำนวนตำแหน่งงานว่าง ผู้สมัครงาน และการบรรจุงานจังหวัดชัยนาท จำแนกตามอาชีพ ปี 2558-2561

ประเภทอาชีพ	ปี 2558			ปี 2559			ปี 2560			รายปี 2561		
	ตำแหน่งงานว่าง (อัตรา)	ผู้ลงทะเบียนสมัครงาน (คน)	การบรรจุงาน (คน)	ตำแหน่งงานว่าง (อัตรา)	ผู้ลงทะเบียนสมัครงาน (คน)	การบรรจุงาน (คน)	ตำแหน่งงานว่าง (อัตรา)	ผู้ลงทะเบียนสมัครงาน (คน)	การบรรจุงาน (คน)	ตำแหน่งงานว่าง (อัตรา)	ผู้ลงทะเบียนสมัครงาน (คน)	การบรรจุงาน (คน)
ผู้บัญญัติกฎหมาย ข้าราชการระดับอาวุโส	-	16	4	-	13	-	3	4	2	17	2	3
ผู้ประกอบการวิชาชีพด้านต่าง ๆ	5	57	3	6	34	3	13	13	6	12	1	2
ช่างเทคนิคและผู้ปฏิบัติงานที่เกี่ยวข้อง	10	77	8	29	47	23	46	50	21	60	42	20
เสมียน	23	634	16	50	278	52	41	76	24	97	28	35
พนักงานบริการ พนักงานขายในร้านค้าและตลาด	16	158	15	22	88	18	80	35	24	100	20	17
ผู้ปฏิบัติงานฝีมือด้านการเกษตรและประมง (แปรรูปขั้นพื้นฐาน)	-	25	-	-	3	-	1	1	1	2	2	-
ผู้ปฏิบัติงานโดยใช้ฝีมือในธุรกิจต่าง ๆ	55	110	84	21	49	15	90	56	93	75	47	63
ผู้ปฏิบัติงานในโรงงาน ผู้ควบคุมเครื่องจักรและผู้ปฏิบัติงานด้านการประกอบ	11	163	14	189	219	217	98	48	90	146	43	55
อาชีพพื้นฐานต่างๆ ในด้านการขายและการให้บริการ	826	1,034	929	560	454	569	422	373	511	504	337	451
คนงานซึ่งมิได้จำแนกไว้ในหมวดอื่น	-	-	-	-	197	-	-	-	-	-	-	-
รวม	946	2,274	1,073	877	1,382	897	794	656	772	1,013	522	646

ที่มา : สำนักงานจัดหางานจังหวัดชัยนาท



ตารางภาคผนวก 16 จำนวนตำแหน่งงานว่าง ผู้สมัครงาน และการบรรจุงานจังหวัดชัยนาท จำแนกตามช่วงอายุ ปี 2558-2561

ประเภทอาชีพ	รายปี 2558			รายปี 2559			รายปี 2560			รายปี 2561		
	ตำแหน่งงานว่าง (อัตรา)	ผู้ลงทะเบียนสมัครงาน (คน)	การบรรจุงาน (คน)	ตำแหน่งงานว่าง (อัตรา)	ผู้ลงทะเบียนสมัครงาน (คน)	การบรรจุงาน (คน)	ตำแหน่งงานว่าง (อัตรา)	ผู้ลงทะเบียนสมัครงาน (คน)	การบรรจุงาน (คน)	ตำแหน่งงานว่าง (อัตรา)	ผู้ลงทะเบียนสมัครงาน (คน)	การบรรจุงาน (คน)
อายุ 15-17 ปี	12	62	-	26	6	2	22	16	25	51	7	7
อายุ 18-24 ปี	234	717	449	263	423	296	240	304	265	290	328	302
อายุ 25-29 ปี	203	450	232	200	250	193	187	104	169	263	78	112
อายุ 30-39 ปี	187	534	300	174	345	228	153	93	199	168	66	137
อายุ 40-49 ปี	177	365	87	159	281	161	116	55	94	139	30	70
อายุ 50-59 ปี	133	145	5	55	77	17	68	19	16	94	5	12
อายุ 60 ปีขึ้นไป	-	1	-	-	-	-	8	65	4	8	8	6
รวม	946	2,274	1,073	877	1,382	897	794	656	772	1,013	522	646

ที่มา : สำนักงานจัดหางานจังหวัดชัยนาท



คณะผู้จัดทำ

ผู้จัดทำ

สำนักงานแรงงานจังหวัดชัยนาท

ผู้สนับสนุนข้อมูล

สำนักงานสวัสดิการและคุ้มครองแรงงานจังหวัดชัยนาท

สำนักงานประกันสังคมจังหวัดชัยนาท

สำนักงานจัดหางานจังหวัดชัยนาท

ศูนย์พัฒนาฝีมือแรงงานจังหวัดชัยนาท

สำนักงานสถิติจังหวัดชัยนาท

สำนักงานพาณิชย์จังหวัดชัยนาท

สำนักงานอุตสาหกรรมจังหวัดชัยนาท

สำนักงานคลังจังหวัดชัยนาท

ขอขอบคุณผู้ร่วมจัดทำ เจ้าหน้าที่ทุกหน่วยงานในสังกัดกระทรวงแรงงานจังหวัดชัยนาท รวมถึงถึงหน่วยงานอื่นๆ ที่เกี่ยวข้องในการจัดทำรายงานสถานการณ์แรงงานของสำนักงานแรงงานจังหวัดชัยนาท

- ข้อมูลที่ปรากฏในรายงานสถานการณ์แรงงานฉบับนี้ เป็นข้อมูลเบื้องต้นหรือค่าประมาณการ
- ท่านสามารถติดตามรายละเอียดเนื้อหาสถานการณ์แรงงานจังหวัดชัยนาททุกฉบับได้ที่เว็บไซต์สำนักงานแรงงานจังหวัดชัยนาท (<http://chainat.mol.go.th>)
- หากท่านมีข้อสงสัยหรือข้อเสนอแนะประการใด กรุณาติดต่อ สำนักงานแรงงานจังหวัดชัยนาท หมายเลขโทรศัพท์ 056-412570-1