



# รายงาน

## สถานการณ์แรงงาน

### จังหวัดชัยนาท

#### ไตรมาส 2 ปี 2566

(เมษายน — มิถุนายน)

สำนักงานแรงงานจังหวัดชัยนาท

อาคารศูนย์ราชการกระทรวงแรงงาน ชั้น 1

เลขที่ 294 หมู่ที่ 6 ต.บ้านกล้วย อ.เมือง จ.ชัยนาท 17000

โทรศัพท์ 0-5641-2571 โทรสาร 0-5641-2570

[www.chalnat.mol.go.th](http://www.chalnat.mol.go.th)



รายงานสถานการณ์  
แรงงานทุกฉบับ

## คำนำ

สำนักงานแรงงานจังหวัดชัยนาท ได้จัดทำรายงานสถานการณ์แรงงานจังหวัดชัยนาท ไตรมาส 2 ปี 2566 (เมษายน – มิถุนายน 2566) โดยการรวบรวมสถิติ/ข้อมูลแรงงาน และข้อมูลที่เกี่ยวข้องจากหน่วยงานต่างๆ นำมาวิเคราะห์ ประมวลผล เพื่อจัดทำรายงานสถานการณ์แรงงานจังหวัด และทำการวิเคราะห์ดัชนีชี้วัดภาวะแรงงาน ภาวะเศรษฐกิจและสังคมของจังหวัดชัยนาท อันจะเป็นประโยชน์ในการวางแผนพัฒนากำลังคนของจังหวัดชัยนาท

สำนักงานแรงงานจังหวัดชัยนาท จึงขอขอบคุณส่วนราชการต่างๆ ได้แก่ สำนักงานสถิติจังหวัดชัยนาท สำนักงานพาณิชย์จังหวัดชัยนาท สำนักงานคลังจังหวัดชัยนาท สำนักงานอุตสาหกรรมจังหวัดชัยนาท สำนักงานสวัสดิการและคุ้มครองแรงงานจังหวัดชัยนาท สำนักงานจัดหางานจังหวัดชัยนาท สำนักงานประกันสังคมจังหวัดชัยนาท และสำนักงานพัฒนาฝีมือแรงงานชัยนาท ที่ได้ให้ความร่วมมือในการสนับสนุนข้อมูลดังกล่าว และหวังเป็นอย่างยิ่งว่ารายงานสถานการณ์แรงงานจังหวัดชัยนาท ฉบับนี้ จะเป็นประโยชน์ต่อหน่วยงานทั้งภาครัฐ ภาคเอกชน และประชาชนผู้สนใจ หากมีข้อคิดเห็น หรือข้อเสนอแนะประการใด โปรดแจ้งสำนักงานแรงงานจังหวัดชัยนาท เพื่อจักได้ดำเนินการปรับปรุงแก้ไขให้ดียิ่งขึ้น และหากมีข้อผิดพลาดประการใดต้องขออภัยมา ณ โอกาสนี้ ทั้งนี้ สำนักงานแรงงานจังหวัดชัยนาทได้เผยแพร่รายงานสถานการณ์แรงงานจังหวัดชัยนาท ผ่านทาง [www.chainat.mol.go.th](http://www.chainat.mol.go.th) ด้วยแล้ว

สำนักงานแรงงานจังหวัดชัยนาท  
มิถุนายน 2566

## สารบัญ

เรื่อง	หน้า
บทสรุปสำหรับผู้บริหาร	8
สภาพเศรษฐกิจจังหวัดชัยนาท	11
ข้อมูลทั่วไปจังหวัดชัยนาท	11
ภาวะเศรษฐกิจการคลังของจังหวัดชัยนาท	13
ดัชนีชี้วัดภาวะแรงงานจังหวัดชัยนาท	16
ผลิตภาพแรงงาน	16
อัตราการมีส่วนร่วมในกำลังแรงงาน	16
อัตราการมีงานทำ	17
อัตราการว่างงาน	18
อัตราการเปลี่ยนแปลงผู้ประกันตนในระบบประกันสังคม	19
อัตราการบรรจุนงาน	20
อัตราการจ้างแรงงานต่างด้าว	20
อัตราการปฏิบัติไม่ถูกต้องตามกฎหมายคุ้มครองแรงงาน/กฎหมายความปลอดภัย	21
อัตราการเกิดข้อพิพาทแรงงาน/ข้อขัดแย้งในสถานประกอบการ	21
อัตราแรงงานที่เป็นผู้ประกันตน	22
สถานการณ์แรงงานจังหวัดชัยนาท	23
กำลังแรงงาน การมีงานทำ และการว่างงาน	23
โครงสร้างประชากร	23
ผู้มีงานทำ	24
ผู้ว่างงาน	26
แรงงานนอกระบบ	26
การส่งเสริมการมีงานทำ	28
การจัดหางานในประเทศ	28
แรงงานต่างด้าว	31
แรงงานไทยในต่างประเทศ	33

## สารบัญ (ต่อ)

เรื่อง	หน้า
การพัฒนาศักยภาพแรงงาน	35
การคุ้มครองแรงงานและสวัสดิการ	37
การตรวจแรงงาน	37
การตรวจความปลอดภัยในการทำงาน	39
การแรงงานสัมพันธ์	41
สวัสดิการด้านแรงงาน	41
การเลิกจ้าง	41
การประสบอันตราย เจ็บป่วย ในการทำงาน(กองทุนเงินทดแทน)	42
การประกันสังคม	44
ภาคผนวก	47

## สารบัญแผนภูมิ

แผนภูมิที่	หน้า
แผนภูมิที่ 1 การจดทะเบียนของนิติบุคคลตั้งใหม่ตามหมวดธุรกิจ	15
แผนภูมิที่ 2 อัตราการมีส่วนร่วมในกำลังแรงงาน	17
แผนภูมิที่ 3 อัตราการมีงานทำในและนอกภาคเกษตร	17
แผนภูมิที่ 4 อัตราการมีงานทำในภาคอุตสาหกรรม	18
แผนภูมิที่ 5 อัตราการว่างงาน	19
แผนภูมิที่ 6 อัตราการเปลี่ยนแปลงของจำนวนผู้ประกันตนในระบบประกันสังคม	19
แผนภูมิที่ 7 อัตราการบรรจุงาน	20
แผนภูมิที่ 8 อัตราการจ้างแรงงานต่างด้าว	20
แผนภูมิที่ 9 อัตราการปฏิบัติไม่ถูกต้องตามกฎหมายคุ้มครองแรงงาน/กฎหมายความปลอดภัย	21
แผนภูมิที่ 10 อัตราแรงงานที่เป็นผู้ประกันตน	22
แผนภูมิที่ 11 โครงสร้างประชากร	23
แผนภูมิที่ 12 ผู้มีงานทำ จำแนกตามระดับการศึกษา	24
แผนภูมิที่ 13 ผู้มีงานทำ จำแนกตามอาชีพ	24
แผนภูมิที่ 14 ผู้มีงานทำ จำแนกตามประเภทอุตสาหกรรมนอกภาคเกษตรกรรม	25
แผนภูมิที่ 15 ผู้มีงานทำ จำแนกตามสถานภาพการทำงาน	25
แผนภูมิที่ 16 ผู้ว่างงาน จำแนกตามเพศ	26
แผนภูมิที่ 17 แรงงานนอกระบบ จำแนกตามช่วงอายุและเพศ	26
แผนภูมิที่ 18 แรงงานนอกระบบ จำแนกตามระดับการศึกษา	27
แผนภูมิที่ 19 แรงงานนอกระบบ จำแนกตามอาชีพ	27
แผนภูมิที่ 20 ตำแหน่งงานว่าง ผู้สมัครงาน การบรรจุงาน	28
แผนภูมิที่ 21 ตำแหน่งงานว่าง การสมัครงาน การบรรจุงาน จำแนกตามเพศ	29
แผนภูมิที่ 22 ตำแหน่งงานว่าง ผู้สมัครงาน และการบรรจุงาน จำแนกตามช่วงอายุ	29

## สารบัญแผนภูมิ(ต่อ)

แผนภูมิที่	หน้า
แผนภูมิที่ 23 แรงงานต่างด้าว จำแนกตามลักษณะการเข้าเมืองและประเภทคนต่างด้าว	31
แผนภูมิที่ 24 แรงงานต่างด้าวประเภททั่วไป จำแนกตามสัญชาติ	32
แผนภูมิที่ 25 แรงงานต่างด้าวประเภททั่วไป จำแนกตามอาชีพ	32
แผนภูมิที่ 26 แรงงานต่างด้าวที่ยื่นขอจดทะเบียน ณ ศูนย์บริการแบบเบ็ดเสร็จ (OSS)	33
แผนภูมิที่ 27 แรงงานไทยที่แจ้งความประสงค์ไปทำงานต่างประเทศ จำแนกตามการระดับศึกษา	33
แผนภูมิที่ 28 แรงงานไทยที่ได้รับอนุมัติเดินทางไปทำงานต่างประเทศ จำแนกตามวิธีการเดินทาง	34
แผนภูมิที่ 29 แรงงานไทย ที่ได้รับอนุมัติเดินทางไปทำงานต่างประเทศ จำแนกตามภูมิภาคที่ไปทำงาน	34
แผนภูมิที่ 30 การฝึกเตรียมเข้าทำงาน จำแนกตามกลุ่มอาชีพ	35
แผนภูมิที่ 31 การฝึกยกระดับฝีมือแรงงาน จำแนกตามกลุ่มอาชีพ	36
แผนภูมิที่ 32 การทดสอบมาตรฐานฝีมือแรงงาน จำแนกตามกลุ่มอาชีพ	36
แผนภูมิที่ 33 สถานประกอบการปฏิบัติไม่ถูกต้องตามกฎหมายคุ้มครองแรงงาน	38
แผนภูมิที่ 34 ประเภทอุตสาหกรรม ที่ปฏิบัติไม่ถูกต้องตามกฎหมายคุ้มครองแรงงาน	38
แผนภูมิที่ 35 การดำเนินการ สำหรับสถานประกอบการที่ปฏิบัติไม่ถูกต้อง ตามกฎหมายคุ้มครองแรงงาน	39
แผนภูมิที่ 36 ประเภทอุตสาหกรรมที่ปฏิบัติไม่ถูกต้องตามกฎหมายความปลอดภัย	40
แผนภูมิที่ 37 การดำเนินการ สำหรับสถานประกอบการที่ปฏิบัติไม่ถูกต้อง ตามกฎหมายความปลอดภัย	40
แผนภูมิที่ 38 สถานประกอบการที่เลิกกิจการ และลูกจ้างที่ถูกเลิกจ้าง จำแนกตามขนาดสถานประกอบการ	42
แผนภูมิที่ 39 สถานประกอบการที่เลิกกิจการ และลูกจ้างที่ถูกเลิกจ้าง จำแนกตามประเภทกิจการ	42

## สารบัญแผนภูมิ(ต่อ)

แผนภูมิที่	หน้า
แผนภูมิที่ 40 ผู้ประสบอันตรายหรือเจ็บป่วย เนื่องจากการทำงาน จำแนกตามขนาดสถานประกอบการ	43
แผนภูมิที่ 41 ผู้ประสบอันตรายหรือเจ็บป่วย เนื่องจากการทำงาน จำแนกตามความร้ายแรง	43
แผนภูมิที่ 42 ผู้ประสบอันตรายหรือเจ็บป่วย เนื่องจากการทำงาน จำแนกตามสาเหตุการประสบอันตราย	44
แผนภูมิที่ 43 ผู้ประกันตน	44
แผนภูมิที่ 44 สถานประกอบการและผู้ประกันตน	45
แผนภูมิที่ 45 สถานพยาบาลในระบบประกันสังคม	45
แผนภูมิที่ 46 ผู้ประกันตนที่ใช้บริการกองทุนประกันสังคม จำแนกตามประเภทประโยชน์ทดแทน	46
แผนภูมิที่ 47 การจ่ายเงินประโยชน์ทดแทน จำแนกตามประเภทประโยชน์ทดแทน	46

# บทสรุปผู้บริหาร

## สภาพเศรษฐกิจโดยรวมของจังหวัดชัยนาท

เศรษฐกิจของจังหวัดชัยนาท ไตรมาส 2 ปี 2566 พบว่าอุตสาหกรรมที่มีผลิตภัณฑ์มวลรวมสูงสุด 3 อันดับแรก ได้แก่ 1) การผลิต (ร้อยละ 29.99 ของ GPP) 2) เกษตรกรรม การป่าไม้ และการประมง (ร้อยละ 19.23 ของ GPP) 3) การขายส่งและการขายปลีก การซ่อมยานยนต์และจักรยานยนต์ (ร้อยละ 11.32 ของ GPP)

ดัชนีผู้บริโภคของจังหวัดชัยนาทเท่ากับ 100 เดือนมิถุนายน 2566 เท่ากับ 107.8 สำหรับเดือนพฤษภาคม 2566 เท่ากับ 106.3 และเดือนมิถุนายน 2565 เท่ากับ 106.3

อัตราเงินเฟ้อทั่วไปของจังหวัดในเดือนพฤษภาคม 2566 อยู่ที่ร้อยละ 1.0 เมื่อเทียบกับเดือนเดียวกันของปีก่อน ชะลอลดตัวจากเดือนก่อนที่อยู่ร้อยละ 2.9

การจดทะเบียนนิติบุคคลจัดตั้งใหม่ มีจำนวน 48 แห่ง ทุนจดทะเบียน 42.71 ล้านบาท อุตสาหกรรมที่มีทุนจดทะเบียนสูงสุดคือ การขายส่ง ขายปลีกฯ จำนวน 26 แห่ง ในส่วนการจดทะเบียนโรงงานจัดตั้งใหม่ ไตรมาสนี้มีจำนวน 2 โรง และมีผลิตภาพแรงงานจังหวัด เท่ากับ 223,477 บาท ต่อคน/ต่อปี

## สถานการณ์แรงงานของจังหวัดชัยนาท ไตรมาส 2 ปี 2566

จากการสำรวจภาวะการทำงานของประชากรในจังหวัดชัยนาท ของสำนักงานสถิติจังหวัดชัยนาท พบว่า **ประชากรวัยแรงงาน** ไตรมาส 2 ปี 2566 จังหวัดชัยนาท มีประชากรที่อยู่ในวัยแรงงานหรือผู้ที่มีอายุ 15 ปีขึ้นไป จำนวน 245,025 คน เป็นผู้อยู่ในกำลังแรงงาน 165,096 คน ประกอบด้วย ผู้มีงานทำ 161,581 คน และผู้ว่างงาน 3,361 คน และเป็นผู้อยู่นอกกำลังแรงงาน 79,929 คน

**การมีงานทำ** ผู้มีงานทำในจังหวัดชัยนาท จำนวน 161,581 คน (ร้อยละ 97.87) ของผู้อยู่ในกำลังแรงงาน เป็นผู้มีงานทำในภาคเกษตร จำนวน 55,127 คน (ร้อยละ 34.12) เป็นผู้ทำงานนอกภาคเกษตร จำนวน 106,453 คน (ร้อยละ 65.88) โดยทำงานสาขาการขายส่ง การขายปลีก ซ่อมแซมยานยนต์ รถจักรยานยนต์ จำนวน 25,382 คน (ร้อยละ 23.84) รองลงมาคือ การผลิต จำนวน 18,045 คน (ร้อยละ 16.95) และผู้มีงานทำส่วนใหญ่มีการศึกษาระดับอุดมศึกษา จำนวน 37,654 คน (ร้อยละ 23.30)

**การว่างงาน** จังหวัดชัยนาทมีผู้ว่างงาน 3,361 คน หรือมีอัตราการว่างงานร้อยละ 2.04 โดยเป็นเพศชาย จำนวน 1,784 คน (ร้อยละ 53.08) และเพศหญิง จำนวน 1,577 คน (ร้อยละ 46.92) ของผู้ว่างงานทั้งหมดในจังหวัด

**แรงงานนอกระบบ** จากข้อมูลเบื้องต้น ปี 2565 มีแรงงานนอกระบบ จำนวน 99,552 คน ของประชากรที่มีงานทำ โดยส่วนใหญ่จะทำงานในภาคเกษตร จำนวน 54,276 คน (ร้อยละ 54.53) นอกภาคเกษตร จำนวน 45,276 คน (ร้อยละ 45.47) **อุตสาหกรรมที่มีแรงงานนอกระบบสูงสุด** คือ เกษตรกรรม จำนวน 54,276 คน (ร้อยละ 54.53) รองลงมา คือ การขายส่ง การขายปลีก จำนวน 16,541 คน (ร้อยละ 16.62) ส่วน**อาชีพที่มีการทำงานนอกระบบสูงสุด** คือ ผู้ปฏิบัติงานที่มีฝีมือด้านเกษตรและประมง จำนวน 46,425 คน (ร้อยละ 46.63) สำหรับด้านการศึกษาแรงงานนอกระบบส่วนใหญ่มีการศึกษาในระดับต่ำกว่า ประถมศึกษา จำนวน 27,011 คน (ร้อยละ 27.13)



จากข้อมูลของสำนักงานจัดหางานจังหวัดชัยนาท พบว่า

**การบริการจัดหางานในประเทศ** ในช่วงไตรมาสที่ 2 ปี 2566 นายจ้าง/สถานประกอบการได้แจ้งตำแหน่งงานว่าง จำนวน 417 อัตรา โดยมีผู้สมัครงาน 176 คน และการบรรจุงาน 168 คน จะมีอัตราบรรจุงานต่อตำแหน่งงานว่าง ร้อยละ 40.29 ส่วนตำแหน่งงานว่างตามระดับการศึกษาที่ต้องการสูงสุดคือ มัธยมศึกษา มีความต้องการร้อยละ 39.57 (165 อัตรา) รองลงมาเป็นระดับประถมศึกษาและต่ำกว่า และ ปวช. ร้อยละ 24.70 (103 อัตรา) และร้อยละ 10.79 (45 อัตรา) ตามลำดับ สำหรับอาชีพที่มีการบรรจุงานมากที่สุด คืออาชีพขั้นพื้นฐานต่าง ๆ ในด้านการขายและการให้บริการ ร้อยละ 39.88 (67 คน) และอุตสาหกรรมที่มีตำแหน่งงานว่างมากที่สุด คือ การผลิต ร้อยละ 50.36 (210 อัตรา)

**การใช้แรงงานต่างด้าว** จำนวนคนต่างด้าวที่ได้รับอนุญาตทำงาน คงเหลือ จำนวน 1,851 คน จำแนกเป็นกลุ่มต่าง ๆ ดังนี้

- 1) **ตามมาตรา 59** ประเภทระดับฝีมือชำนาญการ มีทักษะฝีมือ ประเภททั่วไป จำนวน 57 คน (ร้อยละ 3.08)
- 2) **ตามมาตรา 63/1** ประเภทพื้นสูง จำนวน 33 คน (ร้อยละ 1.78)
- 3) **ความเข้าใจว่าด้วยความร่วมมือด้านการจ้างแรงงาน MOU** จำนวน 517 คน (ร้อยละ 27.93)
- 4) **ตามมติ ครม.วันที่ 5 ก.ค. 2565** จำนวน 1,244 คน (ร้อยละ 67.21)

มติ ครม. คนต่างด้าว 3 สัญชาติ (เมียนมา ลาว กัมพูชา) จัดทะเบียน แรงงานต่างด้าว ณ ศูนย์บริการจดทะเบียนแรงงานต่างด้าว (One Stop Service:OSS) จังหวัดชัยนาท จำนวนทั้งสิ้น 1,761 คน จำแนกเป็นแรงงานต่างด้าวสัญชาติเมียนมา จำนวน 1,287 คน กัมพูชา จำนวน 355 คน และลาว จำนวน 119 คน

**แรงงานไทยในต่างประเทศ** ในช่วงไตรมาสที่ 2 ปี 2566 จังหวัดชัยนาท ไม่มีผู้แจ้งความประสงค์เดินทางไปทำงานต่างประเทศ แรงงานไทยในจังหวัดชัยนาทที่เดินทางไปทำงานต่างประเทศพบว่า ไปโดย Re-Entry VISA จำนวน 17 คน (ร้อยละ 90.00) และเดินทางด้วยตนเอง จำนวน 2 คน (ร้อยละ 10.00) ส่วนภูมิภาคที่แรงงานไทยไปทำงานส่วนใหญ่อยู่ในภูมิภาคเอเชีย 17 คน

จากข้อมูลของสำนักงานพัฒนาฝีมือแรงงานชัยนาท พบว่า

**การพัฒนาศักยภาพแรงงาน** การฝึกเตรียมเข้าทำงาน มีจำนวน 11 คน ได้แก่ช่างไฟฟ้า อิเล็กทรอนิกส์ คอมพิวเตอร์ หลักสูตรช่างเครื่องปรับอากาศขนาดเล็ก จำนวน 6 คน ช่างเครื่องกล หลักสูตรช่างซ่อมและบำรุงรักษารถจักรยานยนต์ จำนวน 5 คน โดยทั้ง 2 รุ่น อยู่ระหว่างการฝึก การฝึกยกระดับฝีมือแรงงาน มีจำนวน 87 คน ได้แก่ ช่างเครื่องกล จำนวน 25 คน ช่างไฟฟ้า อิเล็กทรอนิกส์ คอมพิวเตอร์ จำนวน 22 คน เกษตรอุตสาหกรรม จำนวน 20 คน ธุรกิจและบริการ จำนวน 20 คน โดยมีผู้ผ่านการฝึกทั้งสิ้น 87 คน การทดสอบมาตรฐานฝีมือแรงงาน มีจำนวน 20 คน ได้แก่ช่างไฟฟ้า อิเล็กทรอนิกส์ คอมพิวเตอร์ จำนวน 20 คน โดยมีผู้ผ่านการฝึกทั้งสิ้น 11 คน และ การฝึกอาชีพเสริม ทั้งสิ้น 40 คน ได้แก่ธุรกิจและบริการ จำนวน 40 คน โดยมีผู้ผ่านการฝึกทั้งสิ้น 40 คน

จากข้อมูลของสำนักงานสวัสดิการและคุ้มครองแรงงานจังหวัดชัยนาท พบว่า

**การคุ้มครองแรงงาน** จากการตรวจสถานประกอบการทั้งสิ้น 20 แห่ง มีลูกจ้างที่ผ่านการตรวจจำนวน 382 คน ซึ่งสถานประกอบการที่ตรวจส่วนใหญ่เป็นสถานประกอบการขนาดเล็ก (ลูกจ้าง 1-4 คน) ร้อยละ 55 โดยสถานประกอบการส่วนใหญ่ร้อยละ 50.00 ปฏิบัติถูกต้องตามกฎหมาย

**การตรวจความปลอดภัยในการทำงาน** มีการตรวจความปลอดภัยในสถานประกอบการทั้งสิ้น 17 แห่ง ลูกจ้างที่ผ่านการตรวจ จำนวน 305 คน พบว่าสถานประกอบการที่ปฏิบัติถูกต้องตามกฎหมายความปลอดภัย จำนวน 16 แห่ง (ร้อยละ 94.11)

**การประสบอันตราย/เจ็บป่วยจากการทำงาน** ในช่วงไตรมาสที่ 2 ปี 2566 จังหวัดชัยนาท มีการประสบอันตรายหรือเจ็บป่วยเนื่องจากการทำงาน จำนวน 19 คน โดยประเภทของความร้ายแรง พบว่าส่วนใหญ่จะหยุดงานเกิน 3 วัน จำนวน 6 คน (ร้อยละ 31.58) หยุดงานไม่เกิน 3 วัน จำนวน 13 คน (ร้อยละ 68.42) ตามลำดับ

**การเกิดข้อเรียกร้อง/ข้อพิพาทแรงงานและข้อขัดแย้งภายในจังหวัดชัยนาท** ในช่วงไตรมาส 2 ปี 2566 ไม่มีการเกิดข้อเรียกร้อง/ข้อพิพาทแรงงานและข้อขัดแย้งภายในจังหวัด

**การเลิกจ้างแรงงาน** สถานประกอบการกิจการในจังหวัดชัยนาท ที่เลิกกิจการมีจำนวน 13 แห่ง ไม่มีลูกจ้างที่ถูกเลิกจ้าง ส่วนใหญ่เป็นสถานประกอบการขนาดเล็ก 1 - 4 คน โดยมีสัดส่วน ร้อยละ 92.30 โดยสถานประกอบการที่เลิกกิจการส่วนใหญ่ คือ การขายส่ง การขายปลีก การซ่อมแซมยานยนต์ฯ จำนวน 5 แห่ง

**การสวัสดิการ** มีการส่งเสริมให้บริการด้านสวัสดิการแรงงานนอกเหนือจากที่กฎหมายกำหนด 19 แห่ง ลูกจ้างที่เกี่ยวข้อง 858 คน

จากข้อมูลของสำนักงานประกันสังคมจังหวัดชัยนาท พบว่า

จังหวัดชัยนาทมีสถานประกอบการที่ขึ้นทะเบียนประกันสังคม จำนวน 1,133 แห่ง ผู้ประกันตนทั้งสิ้น 50,117 คน และมีสถานพยาบาลในสังกัดประกันสังคมที่เป็นสถานพยาบาลของรัฐบาลจำนวน 1 แห่ง

กองทุนประกันสังคม มีเงินกองทุน 103,213,504.53 บาท จำนวนผู้ใช้บริการ มีจำนวน 9,846 คน (ร้อยละ 19.64) ของผู้ประกันตนทั้งหมด ประเภทประโยชน์ทดแทนที่ผู้ประกันตนใช้บริการสูงสุด ได้แก่ สงเคราะห์บุตร มีจำนวน 11,115 คน หรือร้อยละ 49.59 ของผู้ใช้บริการทั้งหมด สำหรับปริมาณการจ่ายเงินประโยชน์ทดแทน พบว่า การจ่ายเงินกรณีชราภาพมีการจ่ายเงินสูงสุด ถึง 40,933,739.35 บาท (ร้อยละ 52.13 ของเงินประโยชน์ทดแทนที่จ่าย)

# สภาพเศรษฐกิจของจังหวัดชัยนาท

## ส่วนที่ 1 ข้อมูลทั่วไปของจังหวัดชัยนาท

เมืองชัยนาทเป็นเมืองโบราณ ตัวเมืองเดิมตั้งอยู่ตรงทางแยกฝั่งขวาของแม่น้ำเจ้าพระยาที่ปากน้ำเมืองสรรค (ปากคลองแพรกศรีราชาใต้ปากลำน้ำเก่า) เมืองนี้ตั้งขึ้นภายหลังเมืองพันธุมวดี (สุพรรณบุรี) เป็นเมืองหน้าด่านของกรุงสุโขทัย จากศิลาจารึกสมัยพ่อขุนรามคำแหง มีแต่ชื่อเมืองแพรก ส่วนเมืองชัยนาท เพิ่งมาปรากฏในรัชกาลสมเด็จพระรามาธิบดีที่ 1 เมื่อ พ.ศ. 1890 ซึ่งเป็นปีที่พระเจ้าเลอไทสวรรคต กรุงสุโขทัยเกิดการแย่งชิงราชสมบัติ สมเด็จพระรามาธิบดีที่ 1 ทรงเห็นเป็นโอกาสเหมาะจึงยกกองทัพเข้ายึดเมืองชัยนาท หลังจากพระยาสิทธิชัยนครราชย์ ทางกรุงศรีอยุธยาซึ่งสมเด็จพระรามาธิบดีที่ 1 ได้สถาปนาให้เป็นราชธานี มีกำลังเข้มแข็งมาก จึงได้โปรดให้ขุนหลวงพะงั่วซึ่งครองเมืองสุพรรณบุรียกทัพมาตีเมืองชัยนาท ซึ่งเป็นเมืองหน้าด่านของกรุงสุโขทัย เมืองชัยนาทจึงตกเป็นเมืองขึ้นของกรุงศรีอยุธยา โดยมีขุนหลวงพะงั่วเป็นผู้รักษาเมือง เมื่อกรุงสุโขทัยสงบแล้วพระยาสิทธิชัยนครราชย์ได้ส่งทูตมากรุงศรีอยุธยา เพื่อเจรจาขอเมืองชัยนาทคืนให้แก่กรุงสุโขทัย โดยจะยอมให้เป็นอิสระและมีสัมพันธไมตรีต่อกัน กล่าวคือ ต่างฝ่ายต่างก็มีอิสระต่อกันในที่สุด กรุงศรีอยุธยา ได้คืนเมืองชัยนาทให้แก่กรุงสุโขทัย นักประวัติศาสตร์สันนิษฐานว่าการที่แคว้นกัมพูชา (ลพบุรี) เข้าร่วมมือในการรบประจักษ์กับกรุงศรีอยุธยากำลังสถาปนาได้ไม่นาน ถ้ามีศึกกระหนาบสองด้านจะสร้างปัญหาให้ไม่น้อย ด้วยเหตุผลนี้เองที่ทำให้กรุงศรีอยุธยาคืนเมืองชัยนาทแก่กรุงสุโขทัยโดยดี

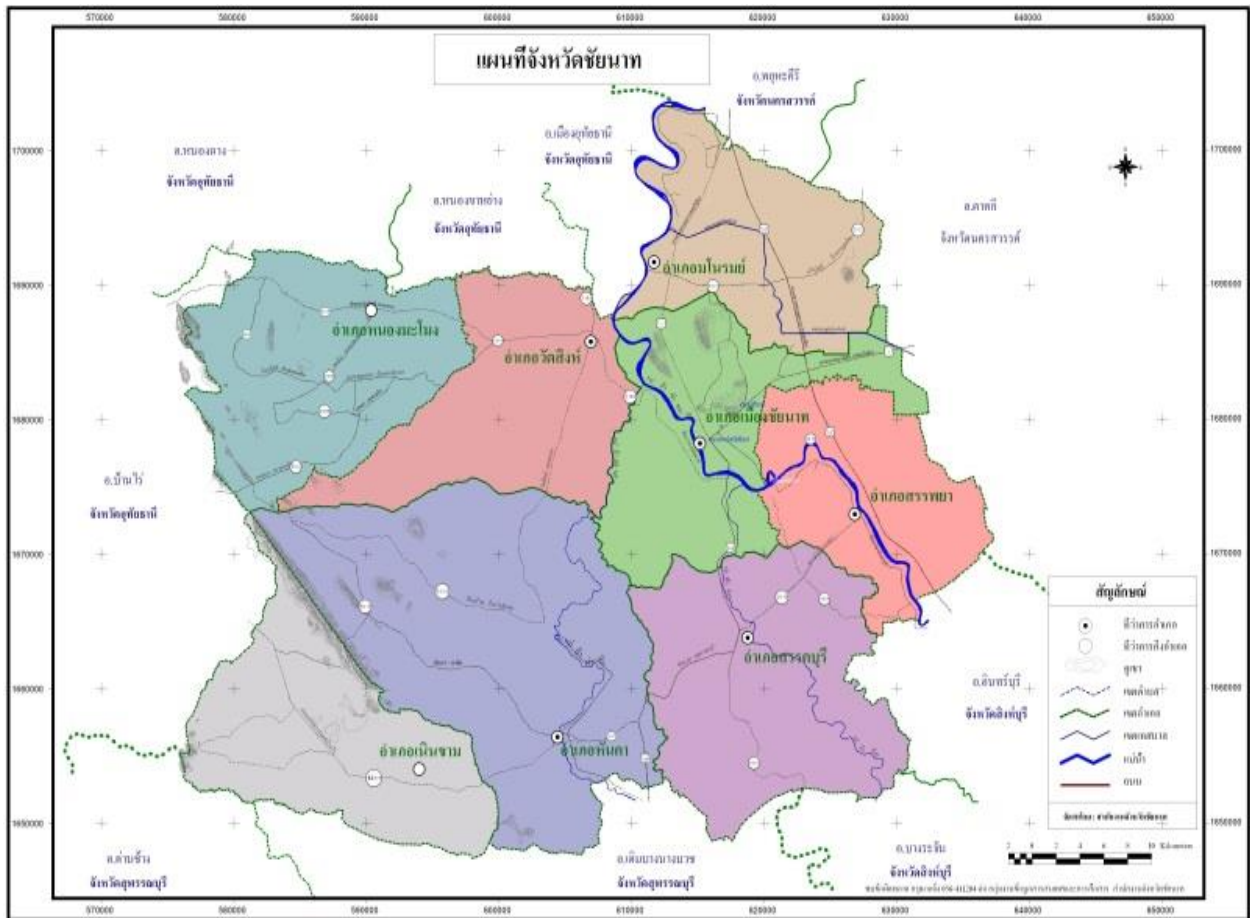

## 1.1 วิสัยทัศน์และพันธกิจ

1.1.1 วิสัยทัศน์ : “เมืองเกษตรมาตรฐาน การท่องเที่ยวเชิงสร้างสรรค์ สิ่งแวดล้อมสมดุล และสังคมเป็นสุข”

### 1.1.2 พันธกิจ :

๑. พัฒนาการผลิตสินค้าให้มีคุณภาพได้มาตรฐานสอดคล้องกับความต้องการของตลาด
๒. เพิ่มมูลค่าสินค้าเกษตร พร้อมทั้งพัฒนาการตลาดและระบบ Logistics
๓. เพิ่มศักยภาพด้านการท่องเที่ยวเพื่อการเรียนรู้และวิถีชีวิตชุมชน
๔. บริหารจัดการทรัพยากรธรรมชาติและสิ่งแวดล้อมอย่างสมดุลและยั่งยืน
๕. พัฒนาคณะให้มีคุณภาพ มีทักษะการประกอบอาชีพ มีความรู้คู่คุณธรรม และมีสุขภาวะที่ดี
๖. สร้างความมั่นคงและปลอดภัยทางสังคม
๗. น้อมนำหลักปรัชญาเศรษฐกิจพอเพียงมาเป็นกรอบในการพัฒนาในทุกมิติ

1.2 ที่ตั้ง อาณาเขต และขนาดพื้นที่ : จังหวัดชัยนาทตั้งอยู่ภาคกลางตอนบน ซึ่งประกอบด้วย จังหวัดพระนครศรีอยุธยา อ่างทอง สิงห์บุรี ลพบุรี สระบุรี และชัยนาท ตั้งอยู่บริเวณริมฝั่งซ้ายของแม่น้ำเจ้าพระยาและเป็นตอนเหนือสุดของภาคกลางสูงจากระดับน้ำทะเลประมาณ 16.854 เมตร ห่างจากกรุงเทพมหานครประมาณ 195 กิโลเมตร มีอาณาเขตติดต่อกับจังหวัดต่าง ๆ ดังนี้

ทิศเหนือ	จังหวัดนครสวรรค์และจังหวัดอุทัยธานี
ทิศตะวันออก	จังหวัดนครสวรรค์
ทิศใต้	จังหวัดสิงห์บุรี
ทิศตะวันตก	จังหวัดสุพรรณบุรีและจังหวัดอุทัยธานี

พื้นที่จังหวัดทั้งหมด 2,469.746 ตารางกิโลเมตร หรือประมาณ 1,543,591 ไร่ หรือเท่ากับร้อยละ 15.5 ของพื้นที่ในภาคกลางตอนบน

1.3 ลักษณะภูมิประเทศ : จังหวัดชัยนาทมีลักษณะภูมิประเทศ โดยทั่วไปเป็นพื้นที่ราบลุ่ม มีพื้นที่ประมาณ ร้อยละ 99.06 ของพื้นที่ทั้งหมด ได้แก่ พื้นที่ตอนกลาง ตอนใต้และตะวันออก ภูมิประเทศของจังหวัดมีลักษณะเป็นที่ราบจนถึงพื้นที่ลูกคลื่นลอนลาด มีแม่น้ำเจ้าพระยา แม่น้ำท่าจีน แม่น้ำน้อย ไหลผ่านพื้นที่อำเภอต่างๆ เช่น

- แม่น้ำเจ้าพระยาไหลผ่านอำเภอมโนรมย์ อำเภอวัดสิงห์ อำเภอเมืองชัยนาท และอำเภอสรรพยาไปจังหวัดสิงห์บุรี ระยะทางประมาณ 74 กิโลเมตร
- แม่น้ำท่าจีนหรือแม่น้ำมะขามเต่า ไหลผ่านอำเภอวัดสิงห์ อำเภอเมืองชัยนาทและอำเภอดอนเจดีย์ไปจังหวัดสุพรรณบุรี ระยะทางประมาณ 40 กิโลเมตร
- แม่น้ำน้อย ไหลผ่านอำเภอเมืองชัยนาท และอำเภอสรรคบุรี ไปจังหวัดสิงห์บุรี ระยะทางประมาณ 30 กิโลเมตร
- คลองชลประทาน ซึ่งมีหลายสายไหลผ่านพื้นที่ต่างๆ ประกอบด้วย คลองอนุศาสน์ คลองมหาสาร คลองพลเทพ เป็นต้น

นอกจากลักษณะภูมิประเทศเป็นพื้นที่ราบแล้ว ยังมีเนินเขาเล็กๆ ขนาดประมาณ 1-3 กิโลเมตรกระจายอยู่ทั่วไป ได้แก่ เขาธรรมามูล เขาพลอง เขาขยาย เขาท่าพระ เขาคระดี่ เขาใหญ่ เขารักเขาดิน เขาหลัก เขาไก่อ้อย เขาสาระพัดดี เขาราวเทียน เขาสรรพยาและเขาแก้ว เป็นต้น

#### 1.4 การปกครอง และจำนวนประชากร : จังหวัดชัยนาทแบ่งเขตการปกครองเป็น 8 อำเภอ

53 ตำบล 505 หมู่บ้าน 1 องค์การบริหารส่วนจังหวัด 39 เทศบาล (1 เทศบาลเมือง 38 เทศบาลตำบล) และ 20 องค์การบริหารส่วนตำบล มีประชากรในจังหวัดทั้งสิ้น จำนวน 318,308 คน (ข้อมูล ณ เดือน มิถุนายน 2566 ที่มา : กรมการปกครอง)

#### ตารางที่ 1 แสดงเขตการปกครองจังหวัดชัยนาท

อำเภอ	เขตการปกครอง					พื้นที่ (ตารางกิโลเมตร)
	ตำบล	หมู่บ้าน	อบจ.	เทศบาล	อบต.	
เมืองชัยนาท	9	82	1	7	2	255,377
มโนรมย์	7	40	-	4	4	255,644
วัดสิงห์	7	47	-	3	4	315,318
สรรพยา	7	55	-	8	1	228,277
สรรคบุรี	8	92	-	8	1	354,796
หันคา	8	100	-	6	4	529,334
หนองมะโมง	4	41	-	2	2	291,000
เนินขาม	3	48	-	1	2	270,000
รวม	53	505	1	39	20	2,469,746

ที่มา : ที่ทำการปกครองจังหวัดชัยนาท

1.5 ทรัพยากรสำคัญที่ก่อให้เกิดรายได้ของจังหวัด : ข้าว, มันสำปะหลัง, ข้าวโพดเลี้ยงสัตว์, ปาล์ม น้ำมัน และ ยางพารา

1.6 อาชีพที่สร้างรายได้มาสู่จังหวัด : เกษตรกรรม , การท่องเที่ยว , อุตสาหกรรมการผลิต

#### ส่วนที่ 2 ภาวะเศรษฐกิจการคลังของจังหวัด

เศรษฐกิจการคลังจังหวัดชัยนาท ในเดือนพฤษภาคม 2566 โดยรวมขยายตัว เป็นผลมาจากเครื่องชี้เศรษฐกิจด้านอุปทานขยายตัว จากภาคเกษตรกรรม ภาคอุตสาหกรรม และภาคบริการขยายตัว สำหรับด้านอุปสงค์หดตัวจากการลงทุนภาคเอกชนหดตัว สำหรับการใช้จ่ายภาครัฐ และการบริโภคเอกชนขยายตัว ด้านเสถียรภาพเศรษฐกิจอัตราเงินเฟ้อ ขยายตัวอยู่ที่ร้อยละ 1.0 จำนวนผู้ประกันตนขยายตัวอยู่ที่ร้อยละ 1.6 จำนวนผู้มีงานทำ หดตัวอยู่ที่ร้อยละ -2.5

เศรษฐกิจด้านอุปทาน (การผลิต) พบว่า มีสัญญาณขยายตัว สะท้อนจากเครื่องชี้ภาคเกษตรกรรมขยายตัว โดยดัชนีผลผลิตภาคเกษตรกรรมขยายตัว ร้อยละ 25.1 เมื่อเทียบกับช่วงเดือนเดียวกันของปีก่อน พลิกกลับมาขยายตัวจากเดือนก่อนที่หดตัวร้อยละ -15.5 จากปริมาณผลผลิตข้าวที่ขยายตัวร้อยละ 51.5 ตามปริมาณผลผลิตข้าวนาปรังที่เพิ่มขึ้นเนื่องจากพื้นที่เพาะปลูกและเก็บเกี่ยวข้าวนาปรังที่เพิ่มขึ้น เครื่องชี้ภาคอุตสาหกรรมขยายตัว โดยดัชนีผลผลิตภาคอุตสาหกรรมขยายตัวร้อยละ 10.1 เมื่อเทียบกับช่วงเดือนเดียวกันของปีก่อน ขยายตัวจากเดือนก่อนที่ขยายตัวร้อยละ 8.7 จากทุนจดทะเบียน และจำนวนโรงงานอุตสาหกรรมที่ขยายตัวร้อยละ 30.6 และ 3.8 ตามลำดับ และเครื่องชี้ภาคบริการขยายตัว โดยดัชนีผลผลิตภาคบริการขยายตัวร้อยละ 0.1 เมื่อเทียบกับช่วงเดือนเดียวกันของปีก่อน พลิกกลับมาขยายตัวจากเดือนก่อนที่หดตัวร้อยละ -2.8 จากจำนวนผู้เยี่ยมเยียนที่ขยายตัวร้อยละ 21.7



**เศรษฐกิจด้านอุปสงค์** (การใช้จ่าย) พบว่ามีสัญญาณหดตัว สะท้อนได้จาก การลงทุนภาคเอกชน หดตัวโดยดัชนีการลงทุนภาคเอกชนหดตัวร้อยละ -26.6 เมื่อเทียบกับช่วงเดือนเดียวกันของปีก่อน หดตัวจากเดือนก่อนที่ขยายตัวร้อยละ 12.7 เป็นผลจากพื้นที่ขออนุญาตก่อสร้างรวม และจำนวนรถยนต์เพื่อราชการพาณิชย์จดทะเบียนใหม่หดตัวร้อยละ -56.5 และ -46.8 ตามลำดับ ขณะที่การใช้จ่ายภาครัฐขยายตัว โดยดัชนีการใช้จ่ายภาครัฐขยายตัวร้อยละ 17.0 เมื่อเทียบกับช่วงเดือนเดียวกันของปีก่อน ขยายตัวจากเดือนก่อนที่ขยายตัวร้อยละ 7.5 พิจารณาจากการเบิกจ่ายในงบรายจ่ายลงทุนและงบรายจ่ายประจำที่ขยายตัวร้อยละ 19.4 และ 13.2 ตามลำดับ และการบริโภคภาคเอกชนขยายตัวโดยดัชนีการบริโภคภาคเอกชนขยายตัวร้อยละ 1.4 เมื่อเทียบกับช่วงเดือนเดียวกันของปีก่อน พลิกกลับมาขยายตัวจากเดือนก่อนที่หดตัวร้อยละ -4.3 เป็นผลมาจากจำนวนรถจักรยานยนต์และรถยนต์ที่จดทะเบียนใหม่ขยายตัวร้อยละ 61.6 และ 8.1 ตามลำดับ

**ด้านรายได้เกษตรกร** ในจังหวัด พบว่า รายได้เกษตรกรในเดือนพฤษภาคม 2566 ขยายตัวร้อยละ 38.6 เมื่อเทียบกับช่วงเดือนเดียวกันของปีก่อน ขยายตัวจากเดือนก่อนที่หดตัวร้อยละ -10.4 เป็นผลมาจากปริมาณผลผลิตข้าวขยายตัว ทำให้ดัชนีผลผลิตภาคเกษตรโดยรวมในจังหวัดหดตัวร้อยละ 25.1

**ด้านการเงิน** พบว่า สภาพคล่องในระบบสถาบันการเงินมีการขยายตัวของสินเชื่อสูงกว่าเงินฝาก โดยปริมาณสินเชื่อรวม มียอดรวม 11,060 ล้านบาท ขยายตัวร้อยละ 7.0 เมื่อเทียบกับเดือนเดียวกันของปีก่อน ชะลอตัวจากเดือนก่อนที่ขยายตัวร้อยละ 11.7 ตามความต้องการสินเชื่อเพื่อฟื้นฟูธุรกิจของผู้ประกอบการที่เพิ่มขึ้น ปริมาณเงินฝากรวมมียอดรวม 18,133.0 ล้านบาท

**ด้านเสถียรภาพทางเศรษฐกิจ** พบว่า อัตราเงินเฟ้อทั่วไปของจังหวัดในเดือนพฤษภาคม 2566 อยู่ที่ร้อยละ 1.0 เมื่อเทียบกับเดือนเดียวกันของปีก่อน ชะลอตัวจากเดือนก่อนที่อยู่ร้อยละ 2.9 จากดัชนีราคาหมวดอาหาร เครื่องดื่มและหมวดอื่น ๆ ที่ไม่ใช่อาหารและเครื่องดื่มเพิ่มขึ้น จำนวนผู้ประกันตัวขยายตัวอยู่ที่ร้อยละ 1.6 เมื่อเทียบกับเดือนเดียวกันปีก่อน จากจำนวนผู้ประกันตนมาตรา 40 ที่เพิ่มขึ้น ขณะที่อัตราการจ้างงานในเดือนพฤษภาคม 2566 หดตัวอยู่ที่ร้อยละ -2.5 เมื่อเทียบกับเดือนเดียวกันของปีก่อน

## 2.1 ผลิตภัณฑ์มวลรวมจังหวัดขยายนาท (GPP : Gross Provincial Product)

ผลิตภัณฑ์มวลรวมจังหวัดในปี 2564 มีมูลค่า 39,261 ล้านบาท เปลี่ยนแปลงเพิ่มขึ้นจากปีที่แล้วร้อยละ 7.48 (36,325 ล้านบาท) โดยผลิตภัณฑ์มวลรวมจังหวัดต่อหัว GPP Per capita ในปี 2564 เท่ากับ 135,664 บาท เพิ่มขึ้นจากปีก่อนหน้า 10,809 บาท (124,855 บาท)

สาขาอุตสาหกรรมที่สำคัญ 5 อันดับแรก ได้แก่ 1) การผลิต (ร้อยละ 29.99 ของ GPP) 2) เกษตรกรรม การป่าไม้ และการประมง (ร้อยละ 19.23 ของ GPP) 3) การขายส่งและการขายปลีก การซ่อมยานยนต์และจักรยานยนต์ (ร้อยละ 11.32 ของ GPP) 4) การบริหารราชการ การป้องกันประเทศ และการประกันสังคมภาคบังคับ (ร้อยละ 7.14 ของ GPP) และ 5) การก่อสร้าง (ร้อยละ 6.19 ของ GPP) รายละเอียดดังตารางที่ 1 (ภาคผนวก)

ผลิตภาพแรงงานจังหวัดในปี 2564 เท่ากับ 223,477 บาท ต่อคน/ต่อปี เพิ่มขึ้นจำนวน 12,314 บาท ต่อคน/ต่อปี จากปี 2563 ซึ่งมีผลิตภาพแรงงานจังหวัดอยู่ที่ 211,163 บาท ต่อคน/ต่อปี

## 2.2 ดัชนีราคาผู้บริโภคจังหวัดชัยนาท

ดัชนีราคาผู้บริโภคของจังหวัดชัยนาทเท่ากับ 100 และเดือนมิถุนายน 2566 เท่ากับ 107.8 สำหรับเดือนพฤษภาคม 2566 เท่ากับ 106.3 เดือนมิถุนายน 2565 เท่ากับ 106.3

สำหรับอัตราเงินเฟ้อทั่วไปของจังหวัดเดือนพฤษภาคม 2566 อยู่ที่ร้อยละ 1.0 เมื่อเทียบกับเดือนเดียวกันของปีก่อน ชะลอตัวจากเดือนก่อนหน้าที่อยู่ที่ร้อยละ 2.9 รายละเอียดดังตารางที่ 2 (ภาคผนวก)

## 2.3 การจดทะเบียนนิติบุคคลตั้งใหม่

ในไตรมาสที่ 2 ปี 2566 จังหวัดชัยนาทมีการจดทะเบียนนิติบุคคลตั้งใหม่ทั้งสิ้น 48 แห่ง ทุนจดทะเบียน 42.71 ล้านบาท แบ่งเป็นบริษัทจำกัดจำนวน 26 แห่ง ห้างหุ้นส่วนจำกัด 22 แห่ง ส่วนใหญ่ประกอบกิจการขายส่ง ขายปลีกฯ จำนวน 26 แห่ง การก่อสร้าง จำนวน 6 แห่ง บริการด้านอสังหาริมทรัพย์ การให้เช่า และการบริการทางธุรกิจ จำนวน 5 แห่ง (แผนภูมิที่ 1)

แผนภูมิที่ 1 การจดทะเบียนของนิติบุคคลตั้งใหม่ตามหมวดธุรกิจจังหวัดชัยนาท ไตรมาสที่ 2 ปี 2566

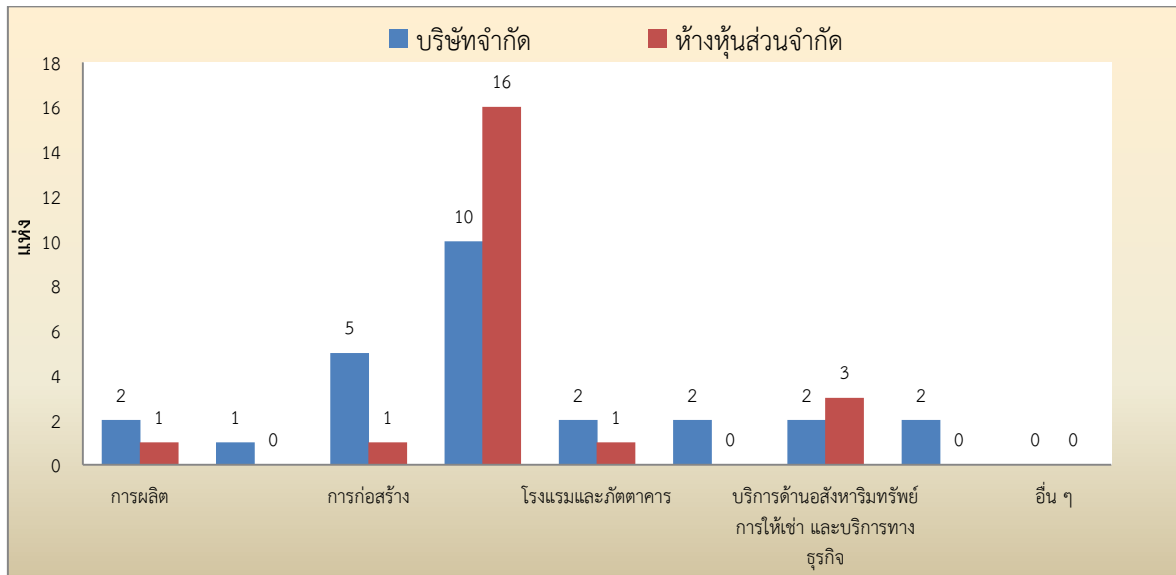

ที่มา : สำนักงานพาณิชย์จังหวัดชัยนาท

เมื่อพิจารณาทุนจดทะเบียนของนิติบุคคลตั้งใหม่ พบว่า บริษัทจำกัดมีทุนจดทะเบียนทั้งสิ้น 31.75 ล้านบาท ห้างหุ้นส่วนจำกัด 10.96 ล้านบาท โดยอุตสาหกรรมที่มีทุนจดทะเบียนมากที่สุด ได้แก่ การขายส่ง ขายปลีกฯ ที่มีทุนจดทะเบียนทั้งสิ้น 13.11 ล้านบาท โดยเป็นทุนจดทะเบียนของบริษัทจำกัด จำนวน 8.25 ล้านบาท และทุนจดทะเบียนของห้างหุ้นส่วนจำกัด 4.86 ล้านบาท รายละเอียดดัง (ตารางที่ 3 (ภาคผนวก))

## 2.4 การจดทะเบียนโรงงาน

สำหรับการจดทะเบียนโรงงานใหม่ในจังหวัด พบว่า มีการจดทะเบียนรวม 2 โรง เป็นโรงงานการผลิตอื่น ๆ จำนวน 1 โรง เงินทุนจดทะเบียนรวม 65 ล้านบาท มีคนงานรวม 2 คน โรงงานผลิตภัณฑ์อลูมิเนียม จำนวน 1 โรง เงินทุนจดทะเบียน 9 ล้านบาท มีคนงานรวม 5 คน ในส่วนโรงงานที่เลิกกิจการ ไตรมาสนี้คือกลุ่มอุตสาหกรรมผลิตภัณฑ์จากพืช จำนวน 2 โรงงาน รายละเอียดดัง (ตารางที่ 4 (ภาคผนวก))

# ดัชนีชี้วัดภาวะแรงงาน

ภาวะด้านแรงงานมีการเคลื่อนไหวเปลี่ยนแปลงตลอดเวลา สืบเนื่องจากปัจจัยทางเศรษฐกิจ สังคม และการเมือง เช่น สถานการณ์ทางการเมืองไม่มีเสถียรภาพ จะส่งผลถึงความเชื่อมั่นของนักธุรกิจ นักลงทุน ทั้งในและต่างประเทศ เกิดการชะลอการลงทุน ชะลอการขยายกิจการ รวมถึงชะลอการจ้างงาน ในขณะที่การผลิตคนเพื่อเข้าสู่ตลาดแรงงานของภาคการศึกษายังคงมีอย่างต่อเนื่อง มีอาจชะลอตามภาวะการณ์ด้านเศรษฐกิจ จึงส่งผลต่อการว่างงาน การทำงานต่ำระดับ นอกจากนี้การเปลี่ยนแปลงทางเทคโนโลยีการผลิต ต้นทุนการผลิต ฤดูกาล ทักษะคติทั้งของฝ่ายนายจ้างและผู้ใช้แรงงาน เหล่านี้ล้วนเป็นปัจจัยที่นำไปสู่การเปลี่ยนแปลงของภาวะด้านแรงงาน ไม่ว่าจะเป็นรูปแบบการจ้างงาน การเคลื่อนย้ายแรงงาน ฝีมือแรงงาน มาตรฐานแรงงาน ฯลฯ ดังนั้นการจะทราบความเคลื่อนไหวหรือการเปลี่ยนแปลงของภาวะแรงงาน จึงต้องมีการพิจารณาศึกษาเพื่อกำหนดตัวชี้วัด พร้อมทั้งติดตามการเปลี่ยนแปลงเพื่อศึกษาวิเคราะห์ถึงสาเหตุของปัญหา รวมถึงทำนายหรือคาดการณ์อนาคต อันจะเอื้อประโยชน์ต่อการตัดสินใจในการกำหนดแผนงานที่จะต้องทำให้สนองตอบต่อความต้องการของทุกกลุ่มทั้งนายจ้าง ผู้ใช้แรงงาน รวมทั้งองค์กรต่าง ๆ ทั้งภาครัฐและเอกชน สถานการณ์แรงงานจังหวัดชัยนาท ไตรมาส 2 ปี 2566 ฉบับนี้จะขอนำเสนอตัวชี้วัดภาวะแรงงาน ดังนี้

## 1. ผลผลิตภาพแรงงานจังหวัดชัยนาท

ผลผลิตภาพแรงงานคือ การวัดค่าประสิทธิภาพของกระบวนการผลิต เป็นตัวชี้วัดที่แสดงให้เห็นถึงความสามารถในการทำงานที่สามารถพัฒนาหรือเพิ่มศักยภาพให้สูงขึ้น คำนวณจากผลิตภัณฑ์มวลรวมจังหวัด ณ ราคาคงที่ ปี 2564 เทียบกับจำนวนผู้มีงานทำในจังหวัดปี 2563 โดยในปี 2564 มีผลผลิตภาพแรงงานอยู่ที่ 223,477 บาท ต่อคน/ต่อปี เพิ่มขึ้นจากปีที่ผ่านมา 12,341 บาท โดยปี 2563 มีผลผลิตภาพแรงงาน อยู่ที่ 211,163 บาท ต่อคน/ต่อปี

### ตารางที่ 2 ผลผลิตภาพแรงงานจังหวัด

	ปี2560	ปี 2561	ปี 2562	ปี 2563	ปี 2564
GPP ณ ราคาคงที่ในจังหวัด (ล้านบาท)	31,877	35,195	36,510	36,325	39,261
จำนวนผู้มีงานทำในจังหวัด (คน)	173,817	173,791	171,859	172,023	175,682
ผลผลิตภาพแรงงานจังหวัด (บาท)	183,394	202,513	212,441	211,163	223,477

ที่มา : สำนักงานสภาพัฒนาการเศรษฐกิจฯ  
สำนักงานสถิติจังหวัดชัยนาท

## 2. อัตราการมีส่วนร่วมในกำลังแรงงานของจังหวัดชัยนาท

อัตราการมีส่วนร่วมในกำลังแรงงานเป็นตัวชี้วัดที่แสดงให้เห็นถึงสภาพกำลังแรงงานในตลาดแรงงานของจังหวัดชัยนาท เมื่อเทียบกับประชากรวัยแรงงานทั้งหมด โดยคำนวณจากกำลังแรงงานในจังหวัดชัยนาท เทียบกับประชากรที่มีอายุ 15 ปีขึ้นไปในจังหวัดชัยนาท จะพบว่าในไตรมาส 2 ปี 2566 อัตราการมีส่วนร่วมในกำลังแรงงานจังหวัดชัยนาท มีอัตราร้อยละ 67.38 ลดลงจากไตรมาส 1 ปี 2566 ที่มีอัตรา 67.74 และเมื่อเปรียบเทียบกับไตรมาสเดียวกันของปีที่ผ่านมา พบว่ามีอัตราที่เพิ่มขึ้นจาก ไตรมาส 2 ปี 2565 ที่มีอัตรา 68.48 (แผนภูมิที่ 2)



## แผนภูมิที่ 2 อัตราการมีส่วนร่วมในกำลังแรงงานของจังหวัดชัยนาท

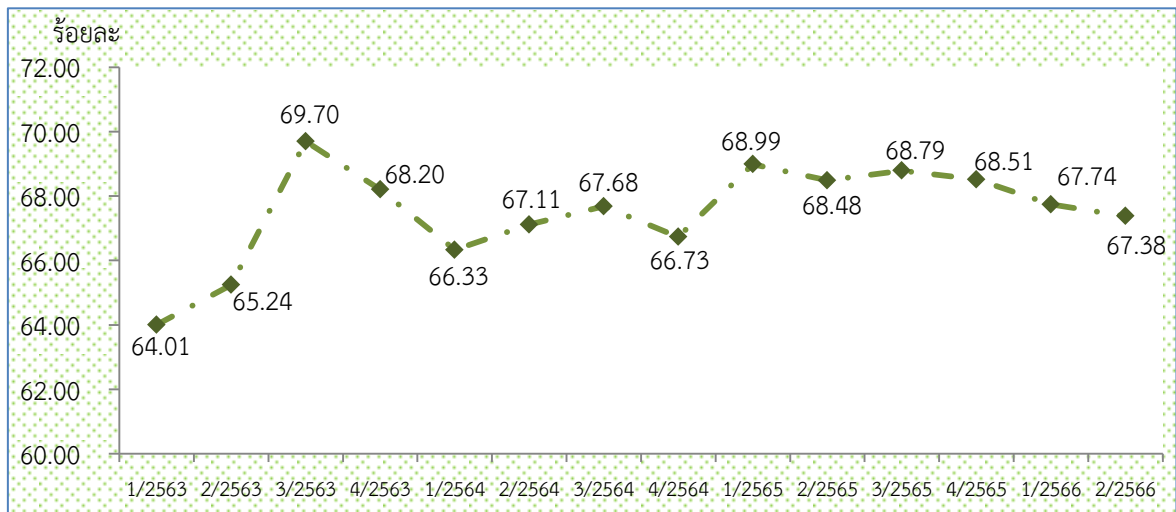

ที่มา : สำนักงานสถิติจังหวัดชัยนาท

### 3. อัตราการมีงานทำของจังหวัดชัยนาท

อัตราการจ้างงานเป็นตัวชี้วัดที่แสดงให้เห็นภาวะการมีงานทำในตลาดแรงงานของจังหวัดชัยนาทว่ามีสัดส่วนมากน้อยเพียงใด ในไตรมาส 2 ปี 2566 พบว่าอัตราการจ้างงานในจังหวัดอยู่ที่ร้อยละ 65.94 เพิ่มขึ้นจากไตรมาสที่แล้วที่อยู่ร้อยละ 65.79 และลดลงจากไตรมาสเดียวกันของปีก่อนที่อยู่ร้อยละ 67.37 อัตราการจ้างงานในภาคเกษตรจังหวัดชัยนาทมีอัตราร้อยละ 34.12 โดยเมื่อเปรียบเทียบกับไตรมาสที่ผ่านมาจะพบว่า อัตราการมีงานทำในภาคเกษตรจังหวัดชัยนาทมีอัตราลดลงจากไตรมาส 1 ปี 2566 ที่ร้อยละ 35.14 (แผนภูมิที่ 3) และเมื่อเปรียบเทียบกับไตรมาสเดียวกันของปีที่ผ่านมา พบว่ามีอัตราเพิ่มขึ้นคือร้อยละ 32.66 เนื่องจากไตรมาส 1 เป็นช่วงฤดูหลังการเก็บเกี่ยว จึงทำให้การจ้างแรงงานในภาคเกษตรลดลง ส่วนอัตราการจ้างงานนอกภาคเกษตรก็จะมีสัดส่วนที่เพิ่มขึ้น กล่าวคือ ไตรมาส 2 ปี 2566 มีอัตรา 65.88 เพิ่มขึ้นจาก 64.86 ในไตรมาส 1 ปี 2566 (แผนภูมิที่ 3)

### แผนภูมิที่ 3 อัตราการมีงานทำในและนอกภาคเกษตรของจังหวัดชัยนาท

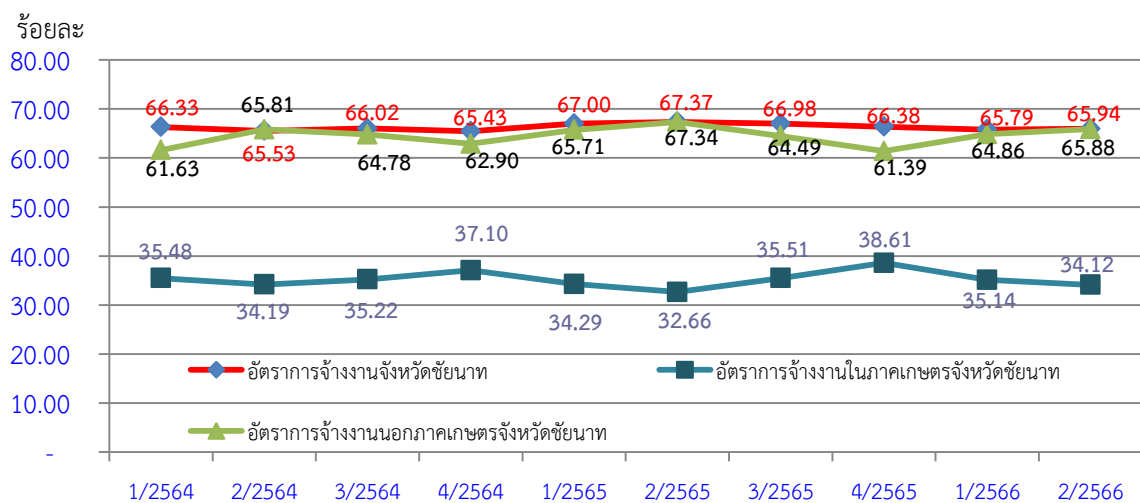

ที่มา : สำนักงานสถิติจังหวัดชัยนาท

เมื่อพิจารณาอัตราการมีงานทำเฉพาะในส่วนภาคอุตสาหกรรม โดยคำนวณจากจำนวนผู้มีงานทำในภาคอุตสาหกรรมเปรียบเทียบกับจำนวนผู้มีงานทำทั้งหมดจะพบว่า อัตราการจ้างงานในภาคอุตสาหกรรมมีอัตราร้อยละ 20.42 ซึ่งลดลงจากไตรมาสที่ 1 ปี 2566 ที่มีอัตรา 22.66 อันเนื่องมาจากปัจจัยฤดูกาลผนวกกับสถานการณ์เศรษฐกิจ การเมือง ตามที่ได้กล่าวมาแล้ว ทำให้การจ้างงานในภาคการผลิตลดลง (แผนภูมิที่ 4)

**แผนภูมิที่ 4** อัตราการมีงานทำในภาคอุตสาหกรรมของจังหวัดชัยนาท

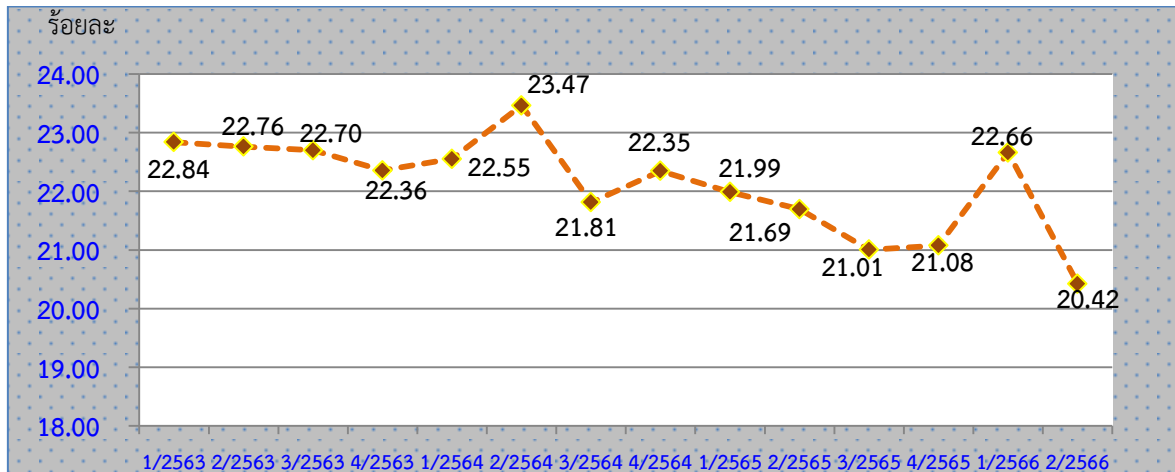

ที่มา : สำนักงานสถิติจังหวัดชัยนาท

โดยสรุปในภาพรวมจะพบว่าอัตราการมีงานทำหรือการมีส่วนร่วมในกำลังแรงงานของจังหวัดชัยนาท จะมีลักษณะการเคลื่อนย้ายแรงงานแบบเป็นวัฏจักรหรือวงจร ทั้งนี้เพราะพื้นที่จังหวัดเป็นเขตเกษตรกรรม ประชากรซึ่งเป็นกำลังแรงงานของจังหวัดจะอาศัยอยู่ในภาคส่วนของเกษตรกรรมเพื่อช่วยครัวเรือนในการทำการเกษตรเป็นส่วนใหญ่ เมื่อหมดฤดูเก็บเกี่ยวผลผลิตก็จะเคลื่อนย้ายไปหางานทำในภาคอุตสาหกรรม ในจังหวัดอื่น ๆ และจะเคลื่อนย้ายกลับมาภาคเกษตรกรรมอีกครั้งในฤดูเพาะปลูกวนเวียนในลักษณะเช่นนี้อย่างเป็นวัฏจักรทุกปี จึงอาจส่งผลต่อการขาดแคลนแรงงานในบางฤดูกาล

#### 4. อัตราการว่างงานของจังหวัดชัยนาท

การศึกษาอัตราการว่างงานในปีที่ผ่านมา จะพบว่าอัตรารว่างงานของจังหวัดชัยนาท แต่ละไตรมาสจะปรับตัวสูงขึ้นและลดลงตามปัจจัยในเรื่องฤดูกาล เนื่องจากจังหวัดชัยนาทเป็นพื้นที่เกษตรกรรม ไตรมาส 2 เป็นช่วงฤดูแล้ง ส่งผลให้แรงงานในภาคเกษตรของจังหวัดชัยนาทว่างงานเพิ่มขึ้น อัตราการว่างงานในไตรมาส 2 จึงเพิ่มขึ้นและเริ่มลดลงในไตรมาส 3 เนื่องจากเป็นช่วงที่กำลังแรงงานใหม่สำเร็จการศึกษาเริ่มเข้าสู่ตลาดแรงงาน สำหรับไตรมาส 2 เป็นช่วงฤดูกาลหลังทำการเกษตร ประกอบกับกำลังแรงงานใหม่ที่สำเร็จการศึกษาเริ่มเข้าสู่ตลาดแรงงานจึงเป็นปัจจัยที่มีผลต่ออัตรารว่างงานที่เพิ่มขึ้น และอัตราการว่างงานจะเริ่มขยับตัวลดลงอีกเล็กน้อยในไตรมาส 2 แต่ยังคงอยู่ในระดับทรงตัว เนื่องจากไตรมาส 1 เป็นช่วงฤดูเพาะปลูกยังต้องใช้แรงงานในภาคเกษตรกรรมอยู่ ดังนั้นอัตรารว่างงานจึงเป็นเครื่องชี้วัดที่เกี่ยวข้องกับปัจจัยฤดูกาล นอกจากนี้อัตรารว่างงานจะเกี่ยวข้องกับภาวะเศรษฐกิจและพื้นที่ที่กล่าวคือแรงงานจะมีการเคลื่อนย้ายสู่ภาคเกษตรในไตรมาส ที่เป็นฤดูเพาะปลูก จังหวัดที่เป็นพื้นที่การเกษตรจะมีอัตรารว่างงานต่ำ ขณะที่จังหวัดในพื้นที่ตั้งของอุตสาหกรรมจะมีอัตรารว่างงานสูง

สำหรับอัตราว่างงานในจังหวัดชัยนาท ไตรมาส 2 ปี 2566 มีอัตราร้อยละ 2.04 ซึ่งลดลงจาก ไตรมาส 1 ปี 2566 ที่อัตราร้อยละ 2.79 (แผนภูมิที่ 5)

แผนภูมิที่ 5 อัตราการว่างงานของจังหวัดชัยนาท

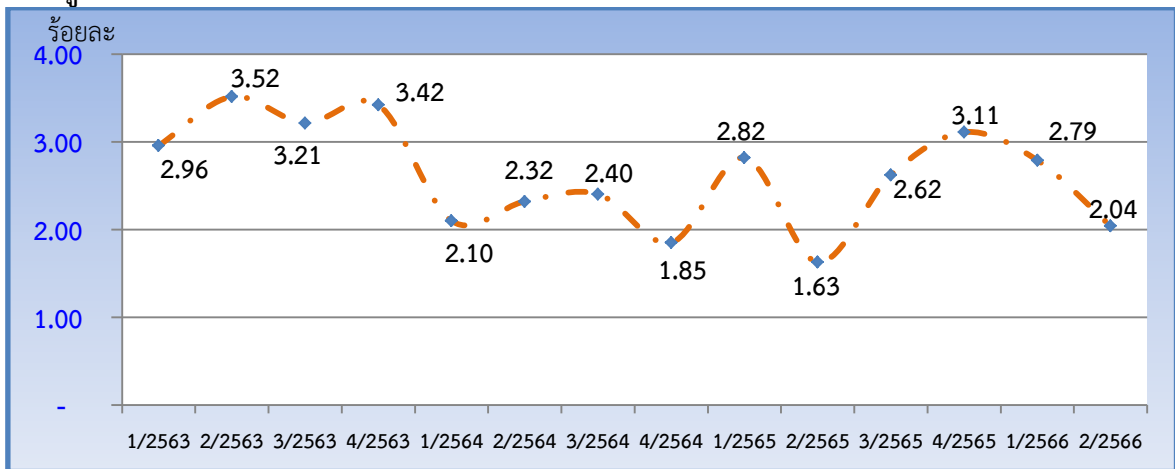

ที่มา : สำนักงานสถิติจังหวัดชัยนาท

**5. อัตราการเปลี่ยนแปลงของจำนวนผู้ประกันตนในระบบประกันสังคม (ม.33) อัตราการเปลี่ยนแปลงของผู้ประกันตนที่ขอรับประโยชน์ทดแทนกรณีว่างงาน และอัตราการเลิกจ้างลูกจ้างในระบบประกันสังคม**

จำนวนผู้ประกันตนมาตรา 33 ของสำนักงานประกันสังคม ไตรมาส 2 ปี 2566 มีจำนวน 17,811 คน อัตราเปลี่ยนแปลงของจำนวนผู้ประกันตน (มาตรา 33) หดตัวร้อยละ -0.74 เพิ่มขึ้นจากไตรมาสก่อนที่ร้อยละ -3.15 จำนวนผู้ประกันตนที่ขอรับประโยชน์ทดแทนกรณีว่างงาน 1,495 คน (ใช้ข้อมูลจากสำนักงานประกันสังคม) อัตราเปลี่ยนแปลงของผู้ประกันตนที่ขอรับประโยชน์ทดแทนกรณีว่างงาน ร้อยละ 23.66 เพิ่มขึ้นเมื่อเทียบกับไตรมาสก่อนที่ร้อยละ -55.98 สำหรับจำนวนผู้ประกันตนที่รับประโยชน์ทดแทนกรณีว่างงานจากสาเหตุเลิกจ้างอัตราการเลิกจ้างลูกจ้างในระบบประกันสังคมมาตรา 33 ไม่มีผู้ขอรับประโยชน์ทดแทน (แผนภูมิที่ 6)

**แผนภูมิที่ 6 อัตราการเปลี่ยนแปลงของจำนวนผู้ประกันตนในระบบประกันสังคม (ม.33) อัตราการเปลี่ยนแปลงของผู้ประกันตนที่ขอรับประโยชน์ทดแทนกรณีว่างงาน และอัตราการเลิกจ้างลูกจ้างในระบบประกันสังคม**

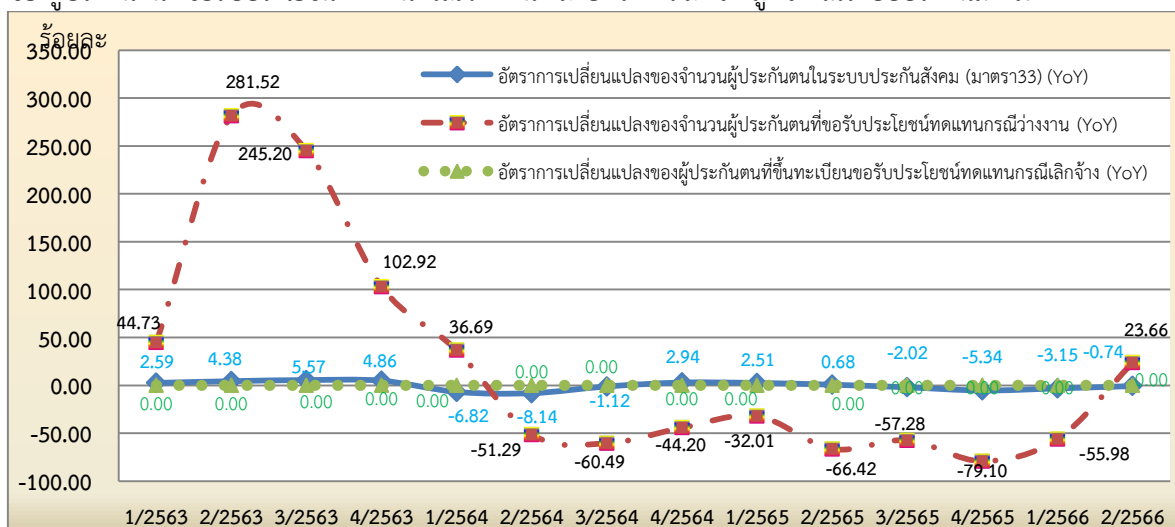

ที่มา : สำนักงานประกันสังคมจังหวัดชัยนาท

## 6. อัตราการบรรจุนงาน

อัตราการบรรจุนงานในแต่ละไตรมาส เป็นตัวชี้วัดที่แสดงให้เห็นถึงการเคลื่อนไหวของภาวการณ์ด้านแรงงาน ซึ่งสามารถศึกษาวิเคราะห์กับจำนวนตำแหน่งงานว่าง และจำนวนผู้สมัครงาน โดยเมื่อวิเคราะห์จำนวนการบรรจุนงานที่สำนักงานจัดหางานจังหวัดดำเนินการ เทียบกับจำนวนตำแหน่งงานว่างที่แจ้งผ่านสำนักงานจัดหางานจังหวัดชียงนาท จะพบว่า อัตราการบรรจุนงานต่อตำแหน่งงานว่างไตรมาส 2 ปี 2566 อยู่ที่ร้อยละ 40.29 โดยมีอัตราเพิ่มขึ้นจากไตรมาส 1 ปี 2566 ที่มีร้อยละ 34.41 อย่างไรก็ตาม อัตราการบรรจุนงานต่อตำแหน่งงานว่างไตรมาสนี้มีสัดส่วนที่ลดลงเมื่อเทียบกับไตรมาสเดียวกันของปีที่ผ่านมา ที่มีร้อยละ 51.39 (แผนภูมิที่ 7) เมื่อเปรียบเทียบสัดส่วนของผู้บรรจุนงานต่อผู้สมัครที่มีอัตราร้อยละ 95.45 พบว่า มีอัตราเพิ่มขึ้นจากไตรมาส 1 ปี 2566 ที่มีอัตรา 83.67

แผนภูมิที่ 7 อัตราการบรรจุนงานของจังหวัดชียงนาท

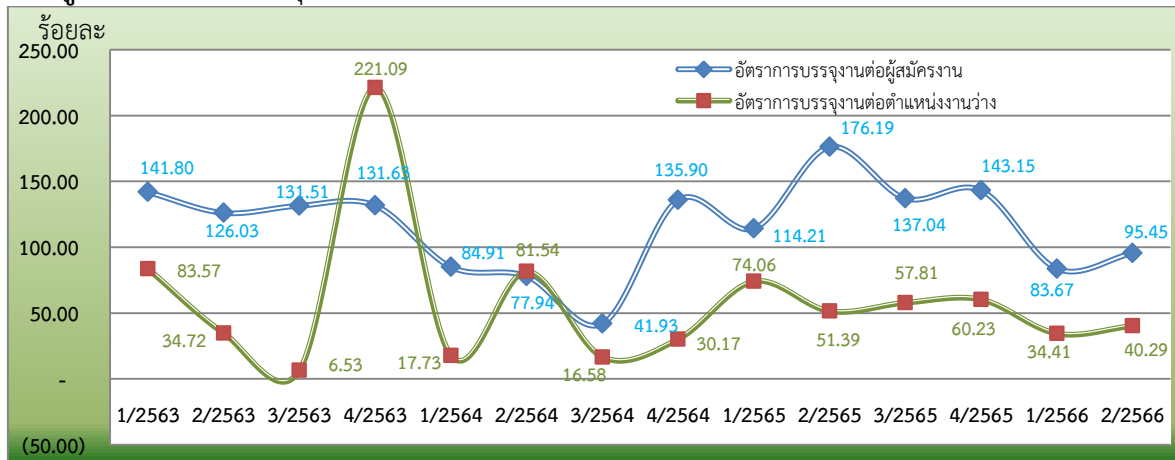

ที่มา : สำนักงานจัดหางานจังหวัดชียงนาท

## 7. อัตราการจ้างงานแรงงานต่างด้าว

อัตราการจ้างงานต่างด้าวต่อจำนวนผู้มีงานทำทั้งหมด คิดเป็นร้อยละ 1.15 หมายถึง ผู้มีงานทำทุก ๆ 100 คน จะมีการจ้างงานต่างด้าว จำนวน 1 คน และอัตราการจ้างงานต่างด้าว 3 สัญชาติ (เมียนมา ลาว กัมพูชา) ต่อจำนวนผู้มีงานทำทั้งหมดอยู่ที่ร้อยละ 1.09 แสดงว่าผู้มีงานทำทุก ๆ 100 คน จะเป็นการจ้างงานต่างด้าวสัญชาติเมียนมา ลาว กัมพูชา จำนวน 1 คน (แผนภูมิที่ 7)

แผนภูมิที่ 8 อัตราการจ้างงานแรงงานต่างด้าวในจังหวัดชียงนาท

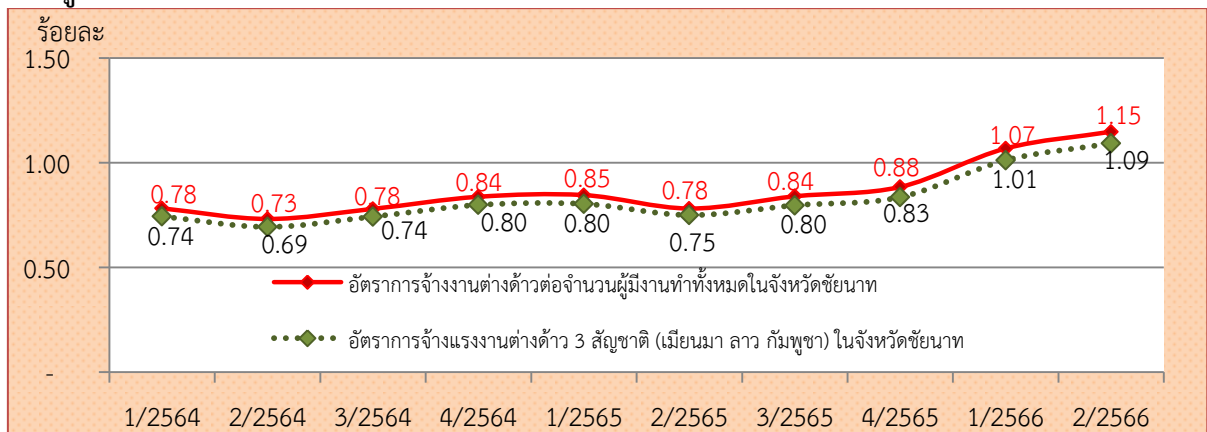

ที่มา : สำนักงานจัดหางานจังหวัดชียงนาท

## 8. อัตราการปฏิบัติไม่ถูกต้องตามกฎหมายคุ้มครองแรงงานและกฎหมายความปลอดภัยในการทำงานของสถานประกอบการ

อัตราการปฏิบัติไม่ถูกต้องตามกฎหมายคุ้มครองแรงงานสถานประกอบการเป็นการเป็นตัวบ่งบอกตัวหนึ่งที่ทำให้เห็นถึงภาวะการดำเนินงาน หากนายจ้างไม่ปฏิบัติตามกฎหมายสูงย่อมส่งผลกระทบต่อความเป็นอยู่ของลูกจ้าง ผู้ใช้แรงงาน และส่งผลถึงคุณภาพชีวิตของผู้ใช้แรงงานตามมา ซึ่งพบว่าอัตราการปฏิบัติไม่ถูกต้องตามกฎหมายคุ้มครองแรงงานของสถานประกอบการในจังหวัดต่อจำนวนสถานประกอบการที่ผ่านการตรวจทั้งหมดของจังหวัด ในไตรมาส 2 ปี 2566 มีอัตราร้อยละ 50.00 ซึ่งเพิ่มขึ้นจากไตรมาสที่แล้วที่มีอัตรา 0.00 และเพิ่มขึ้นเมื่อเทียบช่วงเดียวกันของปีที่ผ่านมา (แผนภูมิที่ 9) ทั้งนี้ การปฏิบัติไม่ถูกต้องตามกฎหมายคุ้มครองแรงงานส่วนใหญ่จะเป็นเรื่องของวันหยุด ซึ่งกฎหมายกำหนดว่าสถานประกอบการต้องมีข้อบังคับการทำงาน เช่น การกำหนดวันเวลาทำงาน เวลาพัก วันหยุด และประกาศให้ลูกจ้างทราบ พร้อมทั้งทำสำเนาแจ้งให้สำนักงานสวัสดิการและคุ้มครองแรงงานจังหวัดทราบ แต่สถานประกอบการหลายแห่งไม่ทราบหรือทราบไม่ครบทุกขั้นตอน จึงพบปัญหาไม่ปฏิบัติตามกฎหมาย ที่มีจำนวนมาก อย่างไรก็ตามได้มีการแนะนำให้ดำเนินการให้ถูกต้องตามข้อกำหนด

อัตราการปฏิบัติไม่ถูกต้องตามกฎหมายความปลอดภัยในการทำงาน พบว่าไตรมาส 2 ปี 2566 มีอัตราร้อยละ 5.88 ซึ่งเพิ่มขึ้นจากไตรมาสที่แล้วที่มีอัตรา 0.00 (แผนภูมิที่ 9)

**แผนภูมิที่ 9** อัตราการไม่ปฏิบัติตามกฎหมายคุ้มครองแรงงาน/ความปลอดภัยในการทำงานของสถานประกอบการ

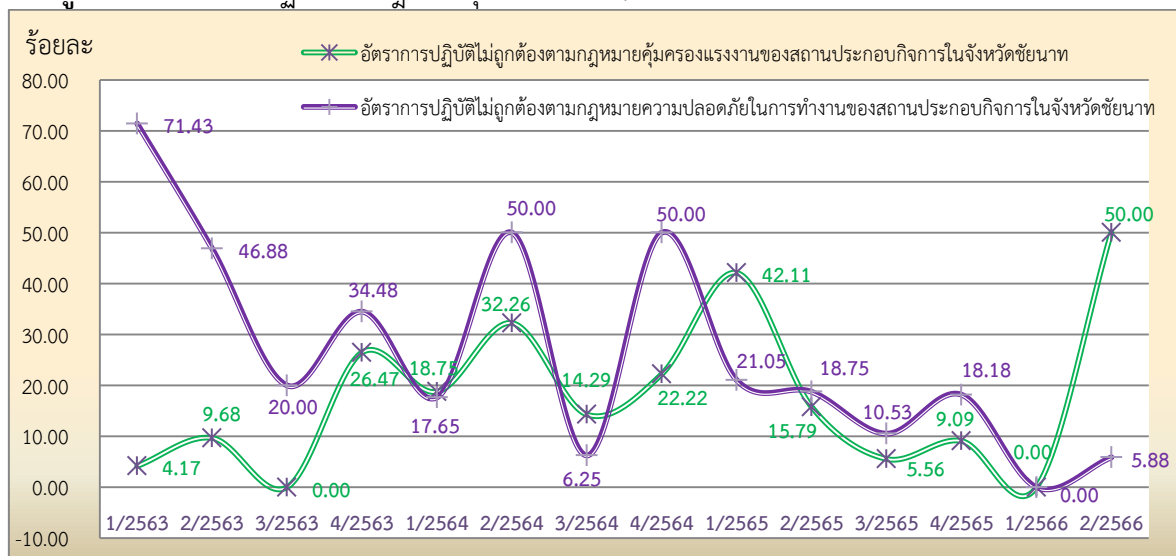

ที่มา : สำนักงานสวัสดิการและคุ้มครองแรงงานจังหวัดชัยนาท

## 9. อัตราการเกิดข้อพิพาทแรงงาน/ข้อขัดแย้ง ในสถานประกอบการ

การเกิดข้อพิพาทแรงงานและข้อขัดแย้งในสถานประกอบการ เป็นตัวชี้วัดที่แสดงถึงความสัมพันธ์ระหว่างนายจ้างและลูกจ้าง การเปลี่ยนแปลงของอัตราการเกิดข้อพิพาทแรงงานจะแสดงให้เห็นถึงทิศทางความสัมพันธ์ระหว่างนายจ้างและลูกจ้างว่ามีทิศทางหรือแนวโน้มไปในทางใด การเกิดข้อพิพาทแรงงานนั้นมีผลมาจากการที่ลูกจ้างได้แจ้งข้อเรียกร้องต่อนายจ้าง และหากไม่สามารถยุติ หรือตกลงกันได้ก็จะเกิดเป็นข้อพิพาทแรงงานขึ้น สำหรับอัตราสถานประกอบการที่เกิดข้อพิพาทแรงงานในจังหวัดต่อสถานประกอบการ 100,000 แห่ง พบว่าในช่วงไตรมาส 1 ปี 2561-ไตรมาส 2 ปี 2566 พบว่าสถานประกอบการในจังหวัดชัยนาท จำนวน 1,559 แห่ง ไม่มีกรณีพิพาทหรือเกิดข้อขัดแย้งต่อสถานประกอบการ

## 10. อัตราแรงงานที่ เป็นผู้ประกันตนในจังหวัด

อัตราแรงงานที่ เป็นผู้ประกันตน คิดจากจำนวนผู้ประกันตนของกองทุนประกันสังคมตามมาตรา 33 , 39 และ 40 ต่อจำนวนผู้มีงานทำของจังหวัดชัยนาท เป็นอัตราที่แสดงให้เห็นว่าแรงงานไทยมีหลักประกันการทำงานที่ดีมีความมั่นคง ไตรมาส 2 ปี 2566 คิดเป็นร้อยละ 31.02 มีอัตราหดตัวจากไตรมาสที่แล้วที่อยู่ที่ร้อยละ 31.26 และขยายตัวจากไตรมาสเดียวกันของปีที่แล้วที่อยู่ที่ร้อยละ 29.76 (แผนภูมิที่ 10)

แผนภูมิที่ 10 อัตราแรงงานที่ เป็นผู้ประกันตนในจังหวัด

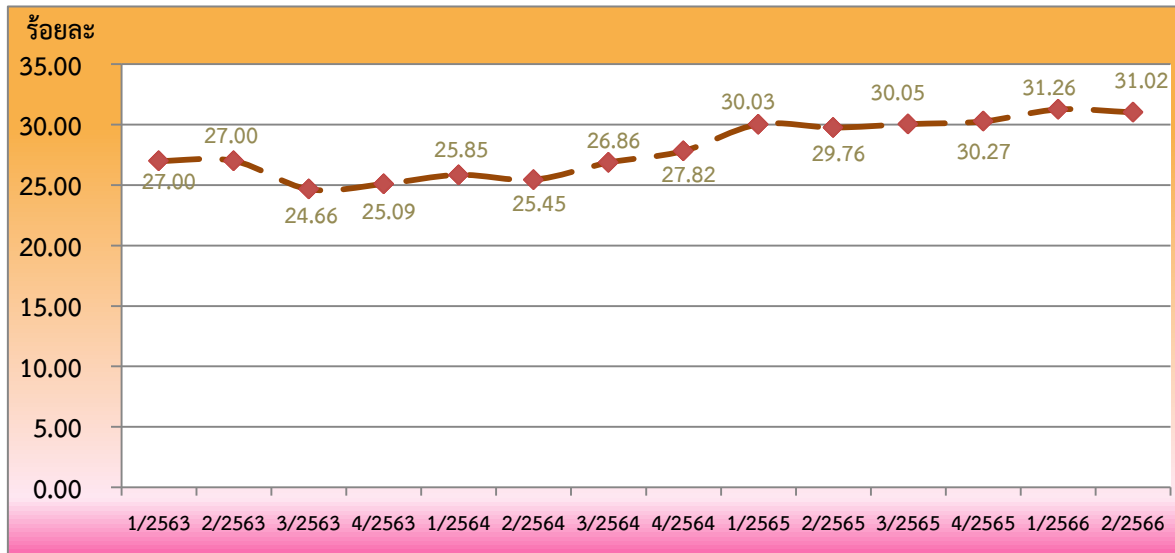

ที่มา : สำนักงานประกันสังคมจังหวัดชัยนาท

# สถานการณ์แรงงานจังหวัด

สถานการณ์แรงงานจังหวัดไตรมาส 2 ปี 2566 ช่วงเดือนเมษายน – มิถุนายน 2566 ขอนำเสนอ ข้อมูลในประเด็นต่าง ๆ ตามลำดับคือ 1) กำลังแรงงาน/การมีงานทำ/การว่างงาน 2) การส่งเสริมการมีงานทำ 3) การพัฒนาศักยภาพแรงงาน 4) การคุ้มครองแรงงานและสวัสดิการ 5) การประกันสังคม 6) ปัญหาด้านแรงงานที่สำคัญ 7) ผลการดำเนินงานที่สำคัญตามนโยบายรัฐบาล/นโยบายกระทรวงแรงงาน

## 1. กำลังแรงงาน/การมีงานทำ/การว่างงาน

### 1.1 โครงสร้างประชากร

สำนักงานสถิติจังหวัดชัยนาท ได้ดำเนินการสำรวจภาวะการทำงานของประชากร ไตรมาส 2 ปี 2566 สรุปรายละเอียดได้ดังนี้ จังหวัดชัยนาทมีประชากรที่อยู่ในวัยทำงานหรืออายุ 15 ปีขึ้นไป จำนวน 245,025 คน (ชาย 118,770 คน หญิง 126,255 คน) จำแนกเป็น ผู้อยู่ในกำลังแรงงาน 165,096 คน (ชาย 89,255 คน หญิง 75,841 คน) ได้แก่ ผู้มีงานทำ 161,581 คน (ชาย 87,471 คน หญิง 74,110 คน) ผู้ว่างงาน 3,361 คน (ชาย 1,784 คน หญิง 1,577 คน) ขณะที่ผู้ไม่อยู่ในกำลังแรงงานมีจำนวน 79,929 คน (ชาย 29,515 คน หญิง 50,414 คน) จำแนกเป็น ผู้ทำงานบ้าน 22,363 คน เรียนหนังสือ 16,408 คน เด็ก/ชรา/ป่วย/พิการ 32,917 คน และอื่น ๆ 8,240 คน (แผนภูมิที่ 11 และตารางที่ 16 (ภาคผนวก))

แผนภูมิที่ 11 โครงสร้างประชากรจังหวัดชัยนาท ไตรมาส 2 ปี 2566



ที่มา : สำนักงานสถิติจังหวัดชัยนาท

## 1.2 ผู้มีงานทำ

หากศึกษาถึงระดับการศึกษาของผู้มีงานทำพบว่า ผู้มีงานทำส่วนใหญ่มีการศึกษาระดับอุดมศึกษา จำนวน 37,654 คน คิดเป็นร้อยละ 23.30 รองลงมาเป็นผู้มีการศึกษาระดับมัธยมศึกษาตอนปลาย ประถมศึกษา และมัธยมศึกษาตอนต้น คือมีจำนวน 35,219 คน (ร้อยละ 21.80) 31,791 คน (ร้อยละ 19.68) และ 28,221 คน (ร้อยละ 17.47) ตามลำดับ (แผนภูมิที่ 12)

แผนภูมิที่ 12 ผู้มีงานทำจังหวัดชัยนาท จำแนกตามระดับการศึกษา ไตรมาส 2 ปี 2566

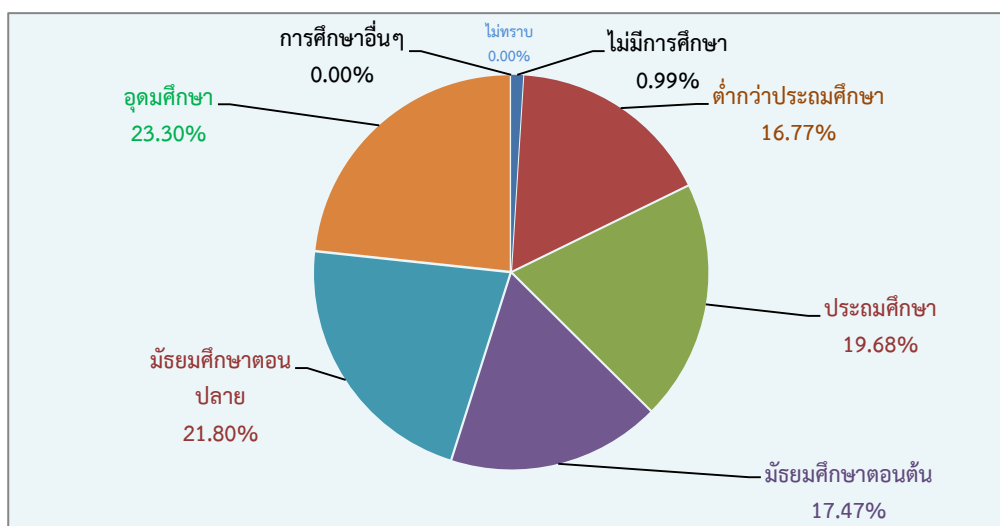

ที่มา : สำนักงานสถิติจังหวัดชัยนาท

เมื่อพิจารณาผู้มีงานทำตามอาชีพใน ไตรมาส 2 ปี 2566 พบว่าอาชีพที่มีผู้ทำงานมากที่สุด 5 อันดับแรกคือ 1) ผู้ปฏิบัติงานที่มีฝีมือด้านการเกษตรและการประมง จำนวน 47,240 คน ร้อยละ 29.24 2) ผู้ประกอบอาชีพงานพื้นฐาน 26,467 คน ร้อยละ 16.38 3) พนักงานบริการและผู้จำหน่ายสินค้า 25,469 คน ร้อยละ 15.76 4) ช่างฝีมือและผู้ปฏิบัติงานที่เกี่ยวข้อง 20,309 คน ร้อยละ 12.57 และ 5) ผู้ประกอบวิชาชีพด้านต่าง ๆ 11,195 คน ร้อยละ 6.93 (แผนภูมิที่ 13 และตารางที่ 18 (ภาคผนวก))

แผนภูมิที่ 13 ผู้มีงานทำจังหวัดชัยนาท จำแนกตามอาชีพ (5 อันดับแรก) ไตรมาส 2 ปี 2566



ที่มา : สำนักงานสถิติจังหวัดชัยนาท



สำหรับผู้มีงานทำ 161,581 คน พบว่า ทำงานในภาคเกษตรกรรม 55,127 คน คิดเป็นร้อยละ 34.12 ของผู้มีงานทำทั้งหมด ส่วนผู้ทำงานนอกภาคเกษตรกรรมมีจำนวน 106,453 คน (ร้อยละ 65.88 ของผู้มีงานทำทั้งหมด) เนื่องจากไตรมาสนี้เป็นฤดูกาลหลังเพาะปลูกประกอบกับการขยายตัวทางเศรษฐกิจที่ชะลอลงอันมีสาเหตุจากราคาน้ำมันตลาดโลกปรับตัวสูงขึ้น โรคระบาด ทำให้ผู้ประกอบการต้องลดต้นทุนค่าใช้จ่ายลง โดยเฉพาะเรื่องแรงงาน จึงส่งผลให้แรงงานจากนอกภาคเกษตรกรรมหรือภาคอุตสาหกรรมและแรงงานรอกฤดูกาลย้ายเข้าไปอยู่ในภาคเกษตรกรรมมากขึ้น โดยกลุ่มผู้ทำงานนอกภาคเกษตรกรรมจะทำงานในอุตสาหกรรมการขายส่ง การขายปลีก การซ่อมแซมยานยนต์ รถจักรยานยนต์ มากที่สุด 25,382 คน คิดเป็นร้อยละ 23.84 ของผู้มีงานทำนอกภาคเกษตร รองลงมาได้แก่อุตสาหกรรมการผลิต มี 18,045 คน คิดเป็นร้อยละ 16.95 การก่อสร้าง 13,572 คน ร้อยละ 12.75 กิจกรรมโรงแรมและอาหาร 12,167 คน ร้อยละ 11.43 และการบริหารราชการ และการป้องกันประเทศ รวมทั้งการประกันสังคมภาคบังคับ 11,672 คน ร้อยละ 10.96 (แผนภูมิที่ 14)

**แผนภูมิที่ 14** ผู้มีงานทำจังหวัดชัยนาท จำแนกตามประเภทอุตสาหกรรมนอกภาคเกษตรกรรม (5 อันดับ) ไตรมาส 2 ปี 2566



ที่มา : สำนักงานสถิติจังหวัดชัยนาท

ในด้านสภาพการทำงานของผู้มีงานทำ พบว่าส่วนใหญ่ประกอบธุรกิจส่วนตัวโดยไม่มีลูกจ้าง กล่าวคือ ร้อยละ 39.08 (63,149 คน) ประกอบอาชีพส่วนตัวโดยไม่มีลูกจ้าง รองลงมาเป็นลูกจ้างเอกชน และลูกจ้างรัฐบาล ร้อยละ 30.35 (49,044 คน) และร้อยละ 14.35 (23,182 คน) ตามลำดับ ส่วนผู้มีงานทำที่มีสภาพเป็นนายจ้างมีเพียงร้อยละ 1.98 (3,201 คน) (แผนภูมิที่ 15)

**แผนภูมิที่ 15** ผู้มีงานทำจังหวัดชัยนาท จำแนกตามสภาพการทำงาน ไตรมาส 2 ปี 2566

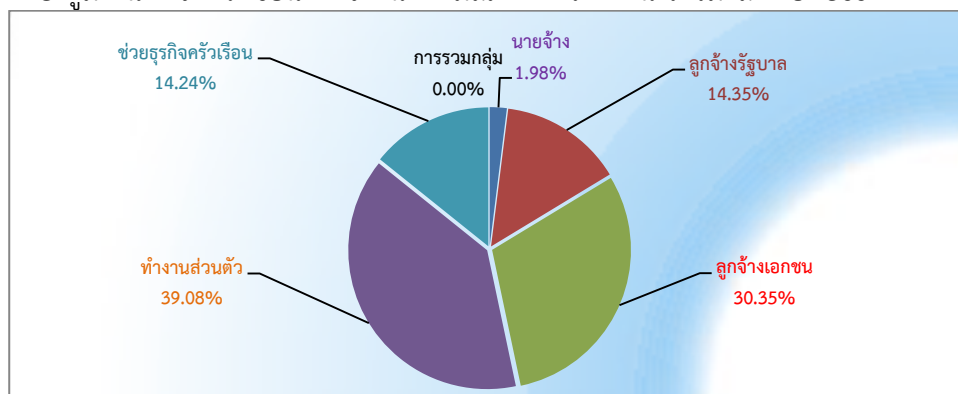

ที่มา : สำนักงานสถิติจังหวัดชัยนาท

### 1.3 ผู้ว่างงาน

ผู้ว่างงานในจังหวัดชัยนาท ไตรมาส 2 ปี 2566 มีจำนวนทั้งสิ้น 3,361 คน คิดเป็นอัตราการว่างงานร้อยละ 2.04 ของกำลังแรงงานทั้งหมด (165,096 คน) เมื่อพิจารณากลุ่มผู้ว่างงานจำแนกตามเพศ พบว่าเพศชายว่างงานสูงกว่าเพศหญิง โดยเพศชายว่างงาน 1,784 คน (ร้อยละ 53.08) ในขณะที่เพศหญิงว่างงานจำนวน 1,577 คน (ร้อยละ 46.92) (แผนภูมิที่ 16)

**แผนภูมิที่ 16** ผู้ว่างงานในจังหวัดชัยนาท จำแนกตามเพศ ไตรมาส 2 ปี 2566

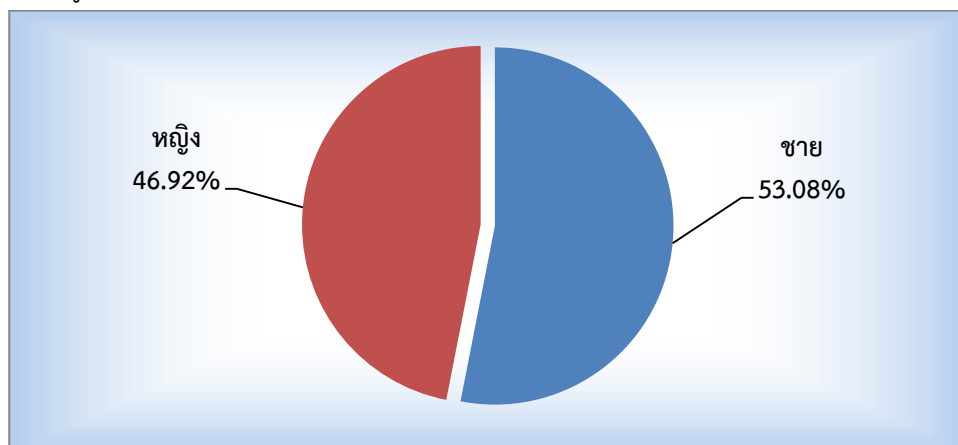

ที่มา : สำนักงานสถิติจังหวัดชัยนาท

### 1.4 แรงงานนอกระบบ

สำหรับแรงงานนอกระบบ ปี 2565 จากผลการศึกษาของสำนักงานสถิติจังหวัด พบว่าปัจจุบันผู้มีงานทำอยู่ในแรงงานนอกระบบมีจำนวน 99,552 คน จำแนกตามอายุ พบว่าส่วนใหญ่มีอายุในช่วง 50- 60 ปี ขึ้นไป กล่าวคือผู้มีอายุ 50-59 ปี มีจำนวน 25,288 คน (ร้อยละ 25.40) รองลงมาคือผู้มีอายุ 40-49 ปี มีจำนวน 24,029 คน (ร้อยละ 24.14) และอายุ 60 ปีขึ้นไป จำนวน 21,874 คน (ร้อยละ 21.97) ส่วนช่วงอายุ 15 - 19 ปี มีน้อยที่สุด 532 คน (ร้อยละ 0.53) (แผนภูมิที่ 17)

**แผนภูมิที่ 17** แรงงานนอกระบบในจังหวัดชัยนาท จำแนกตามช่วงอายุและเพศ ปี 2565

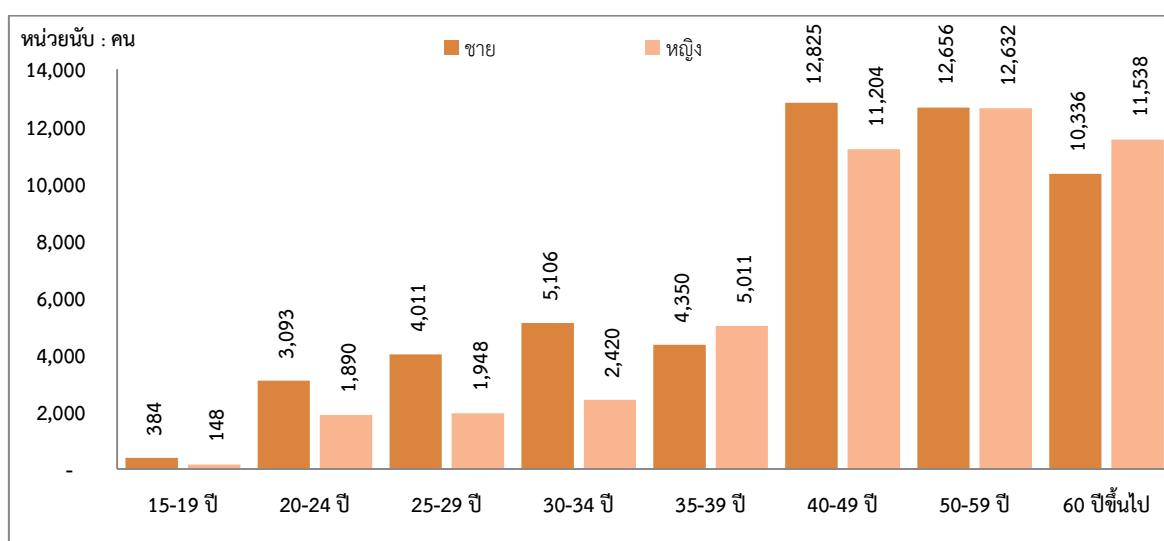

ที่มา : สำนักงานสถิติจังหวัดชัยนาท

สำหรับด้านการศึกษา พบว่าแรงงานนอกระบบส่วนใหญ่มีการศึกษาในระดับต่ำกว่าประถมศึกษา คือมีจำนวน 27,011 คน (ร้อยละ 27.13) รองลงมาคือระดับประถมศึกษา จำนวน 22,002 คน (ร้อยละ 22.10) และระดับมัธยมศึกษาตอนต้น 17,653 คน (ร้อยละ 15.34) (แผนภูมิที่ 18)

แผนภูมิที่ 18 แรงงานนอกระบบในจังหวัดชัยนาท จำแนกตามระดับการศึกษา ปี 2565

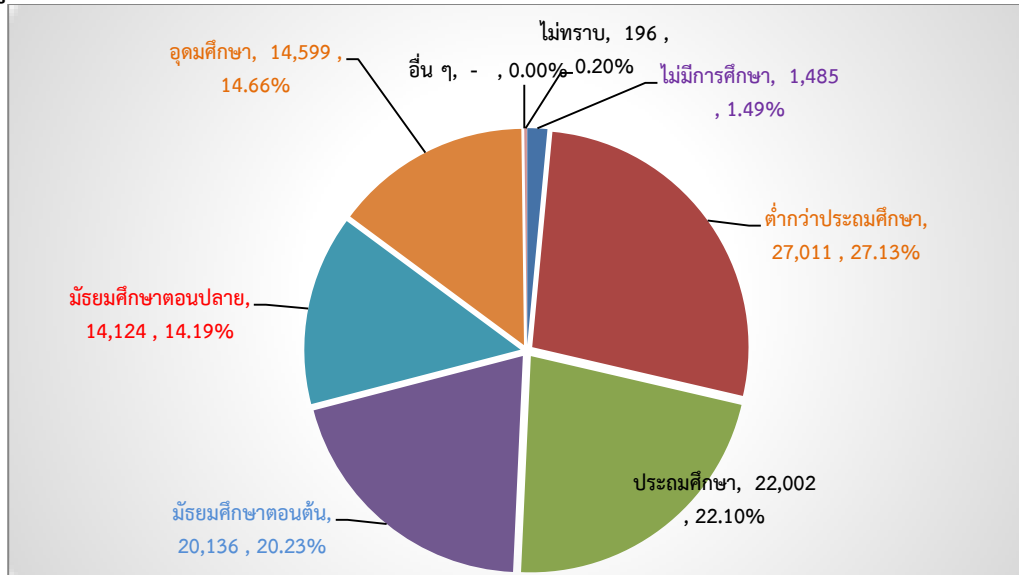

ที่มา : สำนักงานสถิติจังหวัดชัยนาท

พิจารณาแรงงานนอกระบบจำแนกตามอาชีพ พบว่ามีงานทำในอาชีพต่าง ๆ สูงสุด 5 อันดับแรก คือ 1) ผู้ปฏิบัติงานที่มีฝีมือด้านเกษตรและประมง จำนวน 46,425 คน (ร้อยละ 46.63) 2) พนักงานบริการและพนักงานในร้านค้าและตลาด 23,585 คน (ร้อยละ 23.69) 3) อาชีพขั้นพื้นฐานต่าง ๆ ด้านการขายและบริการ 13,812 คน (ร้อยละ 13.97) 4) ผู้ปฏิบัติงานด้านความสามารถทางฝีมือและธุรกิจการค้าที่เกี่ยวข้อง จำนวน 10,083 คน (ร้อยละ 10.13) และ 5) ผู้ปฏิบัติการโรงงานและเครื่องจักรและผู้ปฏิบัติงานด้านการประกอบ จำนวน 3,242 คน (ร้อยละ 3.26) (แผนภูมิที่ 19)

แผนภูมิที่ 19 แรงงานนอกระบบในจังหวัดชัยนาท จำแนกตามอาชีพ (5 อันดับแรก) ปี 2565

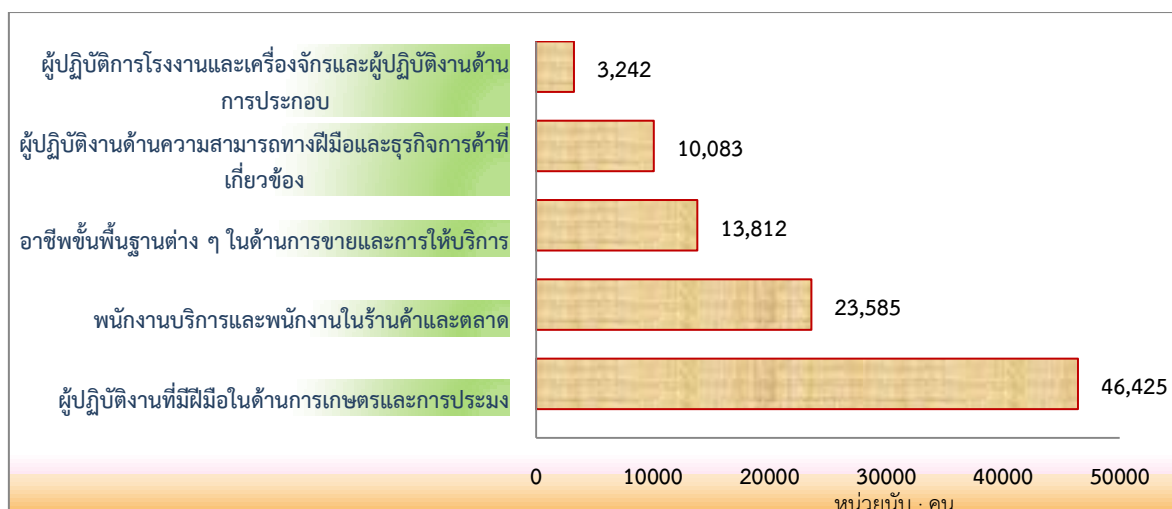

ที่มา : สำนักงานสถิติจังหวัดชัยนาท

## 2. การส่งเสริมการมีงานทำ

### 2.1 การจัดหางานในประเทศ

ภารกิจส่งเสริมให้ประชาชนมีงานทำ เป็นภารกิจหลักของกระทรวงแรงงาน ซึ่งดำเนินการโดยสำนักงานจัดหางานจังหวัดชัยนาท การส่งเสริมการมีงานทำในรูปแบบการจัดหางานมีทั้งการหางานในประเทศ และต่างประเทศ โดยการจัดหางานในจังหวัดชัยนาท ในช่วงไตรมาสที่ 2 (เมษายน-มิถุนายน 2566) มีตำแหน่งงานว่างที่แจ้งผ่านสำนักงานจัดหางานจังหวัดชัยนาท 417 อัตรา ซึ่งลดลงจากไตรมาสที่แล้วที่มีจำนวนตำแหน่งงานว่าง 834 อัตรา ในส่วนของผู้ลงทะเบียนสมัครงาน ไตรมาสนี้ พบว่ามี 176 คน ลดลงจากไตรมาสที่แล้วที่มีจำนวน 343 คน ขณะที่ผู้ได้รับการบรรจุงานในไตรมาสนี้มีจำนวน 168 คน ลดลงจากไตรมาสที่ 1 ปี 2566 ที่มีจำนวน 287 คน (แผนภูมิที่ 20)

**แผนภูมิที่ 20** ตำแหน่งงานว่าง/ผู้สมัครงาน/การบรรจุงาน จังหวัดชัยนาท ไตรมาส 1 ปี 2564 - ไตรมาส 2 ปี 2566

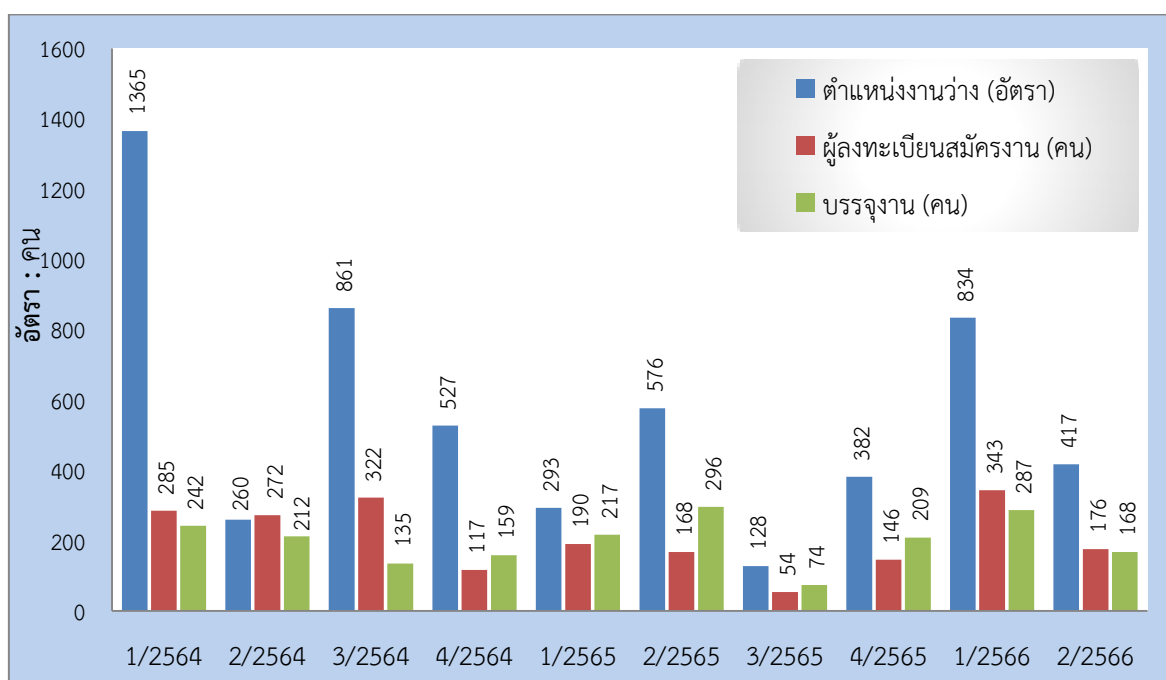

ที่มา : สำนักงานจัดหางานจังหวัดชัยนาท

สำหรับตำแหน่งงานว่างไตรมาสนี้พบว่า เป็นชาย 77 อัตรา ขณะที่เพศหญิงมี 19 อัตรา และไม่ระบุเพศ 321 อัตรา การที่ตำแหน่งงานว่างกว่าครึ่งไม่ได้ระบุเพศแสดงให้เห็นว่า สถานประกอบการหรือนายจ้างพิจารณาเห็นว่างานโดยทั่วไปไม่ว่าชายหรือหญิงก็สามารถทำได้เช่นกัน หรือไม่มีความแตกต่างในเรื่องเพศ ในอีกประการหนึ่งนายจ้างพิจารณาเห็นว่าการไม่ระบุจะมีผลในด้านโอกาสการคัดเลือกมากกว่าการระบุเพศ

เมื่อพิจารณาถึงจำนวนผู้มาลงทะเบียนสมัครงานในไตรมาสนี้ที่ พบว่า มีจำนวนทั้งสิ้น 176 คน เป็นชาย 101 คน และเป็นหญิง 75 คน และการบรรจุงานมีผู้ได้รับการบรรจุให้มีงานทำทั้งสิ้น 168 คน โดยสัดส่วนของเพศชายจะได้รับการบรรจุงานมากกว่าเพศหญิง กล่าวคือผู้บรรจุงานที่เป็นเพศชาย 97 คน ขณะที่เพศหญิง 71 คน ซึ่งเป็นสัดส่วนที่สอดคล้องกับจำนวนผู้สมัครงานที่มีเพศชายมากกว่าเพศหญิง (แผนภูมิที่ 21)

**แผนภูมิที่ 21** ตำแหน่งงานว่าง/ผู้สมัครงาน/การบรรจุงาน จังหวัดชัยนาท จำแนกตามเพศ ไตรมาส 2 ปี 2566

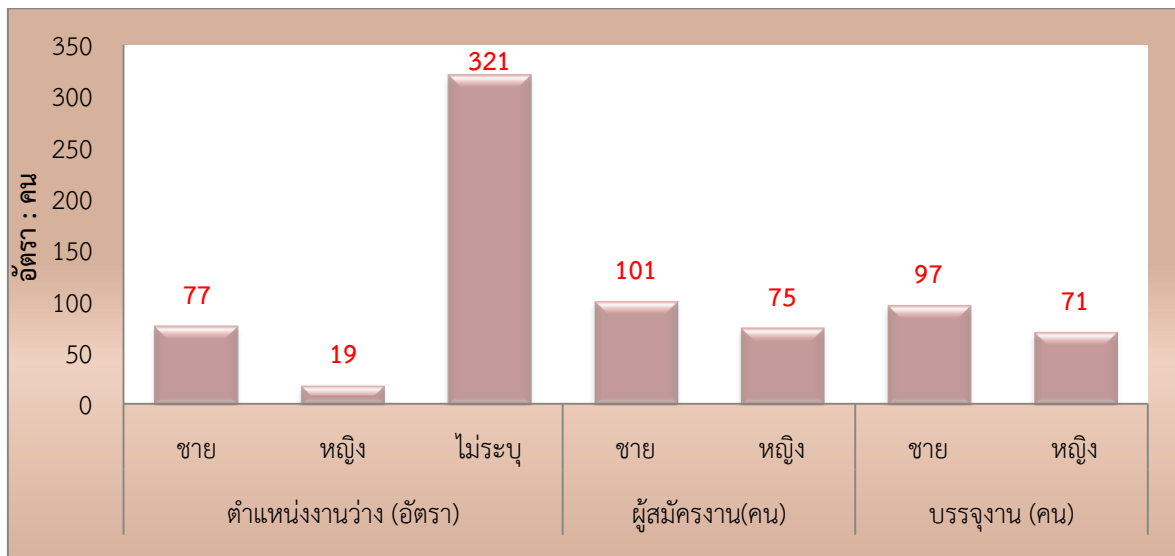

ที่มา : สำนักงานจัดหางานจังหวัดชัยนาท

ช่วงอายุที่เป็นที่ต้องการของตลาดแรงงานในไตรมาสนี้ส่วนใหญ่จะมีอายุระหว่าง 18 – 49 ปี โดยที่อายุ 25 – 29 ปี ตลาดแรงงานมีความต้องการสูงสุดโดยมีตำแหน่งงานว่าง 103 อัตรา (ร้อยละ 24.70) รองลงมาคืออายุ 30– 39 ปี 98 อัตรา (ร้อยละ 23.50) และอายุ 40 – 49 ปี 94 อัตรา (ร้อยละ 22.54) ขณะเดียวกันผู้สมัครงานส่วนใหญ่จะมีอายุ 30 – 39 ปี มีจำนวน 49 คน (ร้อยละ 27.84) รองลงมาเป็นผู้สมัครงานที่มีอายุ 18 –24 ปี และ 25 – 29 ปี มีจำนวน 41 คน (ร้อยละ 23.30) และ 36 คน (ร้อยละ 20.45) ตามลำดับ ขณะที่ผู้ที่มีอายุ 30 – 39 ปี ได้รับการบรรจุงานสูงสุด จำนวน 48 คน (ร้อยละ 28.57) รองลงมาคือช่วงอายุ 18 – 24 ปี จำนวน 39 คน (ร้อยละ 23.21) และอายุ 25 – 29 ปี จำนวน 35 คน (ร้อยละ 20.83) (แผนภูมิที่ 22 และตารางที่ 25 (ภาคผนวก))

**แผนภูมิที่ 22** ตำแหน่งงานว่าง/ผู้สมัครงาน/การบรรจุงาน จังหวัดชัยนาท จำแนกตามช่วงอายุ ไตรมาส 2 ปี 2566

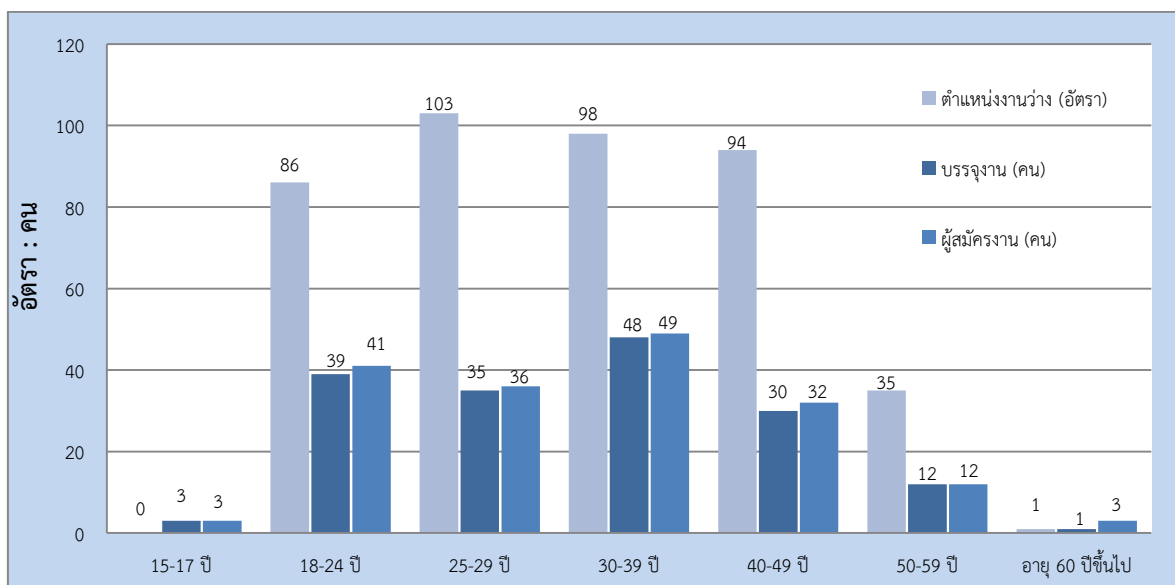

ที่มา : สำนักงานจัดหางานจังหวัดชัยนาท

สำหรับตำแหน่งงานว่างตามระดับการศึกษาไตรมาสนี้พบว่า ตำแหน่งงานว่าง มากกว่าร้อยละ 64.27 เป็นตำแหน่งงานในระดับมัธยมศึกษา ประถมศึกษาและต่ำกว่า สำหรับระดับปริญญาโทขึ้นไป ไม่มีความต้องการเลย โดยเมื่อพิจารณารายละเอียดพบว่า ตำแหน่งงานว่างระดับที่ต้องการสูงสุด คือ มัธยมศึกษา มีความต้องการร้อยละ 39.57 (165 อัตรา) รองลงมาเป็นระดับประถมศึกษาและต่ำกว่า และ ปวช. โดยมีสัดส่วนร้อยละ 24.70 (103 อัตรา) และร้อยละ 10.79 (45 อัตรา) ตามลำดับ ตำแหน่งงานว่าง ระดับปริญญาโท และระดับปริญญาเอกขึ้นไปไม่มีความต้องการแรงงาน แสดงให้เห็นว่าขณะนี้ ตลาดแรงงานในจังหวัดชัยนาท ไม่มีความต้องการคนในระดับปริญญาโทและปริญญาเอก ขณะที่ ผู้สมัครงาน ไตรมาสนี้ส่วนใหญ่เป็นผู้ที่มีการศึกษาระดับมัธยมศึกษา ร้อยละ 68.18 (120 คน) รองลงมา เป็นระดับประถมศึกษาและต่ำกว่า ร้อยละ 14.20 (25 คน) และระดับ ปวส. ร้อยละ 7.39 (13 คน) และ ผู้บรรจงาน ระดับมัธยมศึกษาที่มีการบรรจงานมากที่สุดจำนวน 118 คน (ร้อยละ 70.24) เมื่อเทียบกับ ระดับการศึกษาอื่น ๆ รองลงมาเป็นระดับประถมศึกษาและต่ำกว่า มีร้อยละ 13.10 (22 คน) และระดับ ปวช. มีร้อยละ 7.14 (12 คน) (ตารางที่ 26 (ภาคผนวก))

ประเด็นที่น่าสังเกต คือ ตำแหน่งงานว่างทุกระดับการศึกษามีสัดส่วนมากกว่าผู้สมัครงาน แสดงให้เห็นว่าตลาดแรงงานมีความต้องการแรงงานในทุกระดับเพิ่มขึ้น ฉะนั้น ระบบการศึกษาต้องเร่งผลิตคน ในทุกระดับ รองรับตลาดแรงงานควบคู่กับการสร้างค่านิยมในเรื่องการศึกษาให้เยาวชนเห็นคุณค่าของการศึกษาทุกระดับ เนื่องจากเป็นที่ต้องการของตลาดแรงงานนั่นเอง ที่ผ่านมายุวชนมีค่านิยมและให้ความสำคัญกับการศึกษาต่อระดับปริญญาตรีสูงมาก เมื่อตำแหน่งงานว่างไม่สอดคล้องกับระดับการศึกษาของผู้สมัครงานที่จบ จึงส่งผลกระทบต่อการทำงาน

ด้านอาชีพพบว่า ไตรมาสนี้อาชีพที่มีตำแหน่งงานว่างสูงสุด 5 อันดับแรกคือ 1) อาชีพขั้นพื้นฐาน ต่างๆ ในด้านการขายและการให้บริการ จำนวน 190 อัตรา (ร้อยละ 45.56) 2) พนักงานบริการและ พนักงานในร้านค้า และตลาด 86 อัตรา (ร้อยละ 20.62) 3) ผู้ประกอบวิชาชีพด้านเทคนิคสาขาต่างๆ และ อาชีพที่เกี่ยวข้อง 61 อัตรา (ร้อยละ 14.63) 4) ผู้ปฏิบัติการโรงงานและเครื่องจักรและผู้ปฏิบัติงานด้านการ ประกอบ 34 อัตรา (ร้อยละ 8.15) และ 5) ผู้ปฏิบัติงานด้านความสามารถทางฝีมือและธุรกิจการค้าที่เกี่ยวข้อง 30 อัตรา (ร้อยละ 7.19) สำหรับอาชีพที่มีผู้สมัครงานสูงสุดคือ อาชีพขั้นพื้นฐานต่างๆ ในด้านการขายและการให้บริการ จำนวน 79 คน (ร้อยละ 44.89) รองลงมาคือผู้ประกอบวิชาชีพด้านเทคนิคสาขา ต่างๆ และอาชีพที่เกี่ยวข้อง 28 คน (ร้อยละ 15.91) และผู้ปฏิบัติการโรงงานและเครื่องจักรและ ผู้ปฏิบัติงานด้านการประกอบ 25 คน (ร้อยละ 14.20) ส่วน การบรรจงาน มีการบรรจงานในอาชีพ ขั้นพื้นฐานต่างๆ ในด้านการขายและการให้บริการ จำนวน 67 คน (ร้อยละ 39.88) รองลงมาคือพนักงาน บริการและพนักงานในร้านค้า และตลาด มีจำนวน 34 คน (ร้อยละ 20.24) และผู้ปฏิบัติการโรงงานและ เครื่องจักรและผู้ปฏิบัติงานด้านการประกอบ จำนวน 28 คน (ร้อยละ 16.67) (ตารางที่ 27 (ภาคผนวก))

หากศึกษาใน ด้านอุตสาหกรรมพบว่า อุตสาหกรรมที่มีตำแหน่งงานว่างสูงสุด 5 อันดับแรก ในไตรมาส 2 ปี 2566 คือ 1) การผลิต 210 อัตรา (ร้อยละ 50.36) 2) การขายส่ง การขายปลีก การซ่อมแซม ยานยนต์ ของใช้ส่วนบุคคลและของใช้ในครัวเรือน 55 อัตรา (ร้อยละ 13.19) 3) เกษตรกรรม การล่าสัตว์ และการป่าไม้ 55 อัตรา (ร้อยละ 13.19) 4) กิจกรรมการบริการด้านอื่นๆ 40 อัตรา (ร้อยละ 9.59) 5) การ ขนส่ง ที่เก็บสินค้าและการคมนาคม 34 อัตรา (ร้อยละ 8.15) ซึ่งแตกต่างกับการบรรจงาน ที่พบว่า อุตสาหกรรมที่บรรจงานได้สูงสุดคือการผลิต 43 คน (ร้อยละ 25.60) รองลงมาคือ การขายส่ง การขายปลีก

การซ่อมแซมยานยนต์ ของใช้ส่วนบุคคลและของใช้ในครัวเรือน 41 คน (ร้อยละ 24.40) เกษตรกรรม การล่าสัตว์และการป่าไม้ 30 คน (ร้อยละ 17.86) การขนส่ง ที่เก็บสินค้าการคมนาคม 25 คน (ร้อยละ 14.88) และการก่อสร้าง 21 อัตรา (ร้อยละ 12.50) (ตารางที่ 28 (ภาคผนวก))

## 2.2 แรงงานต่างด้าว

### 2.2.1 คนต่างด้าวที่ได้รับอนุญาตทำงาน

จำนวนคนต่างด้าวที่ได้รับอนุญาตทำงานคงเหลือจำนวน 1,851 คน จำแนกเป็นกลุ่มต่าง ๆ ดังนี้

1) ตามมาตรา 59 ประเภทระดับฝีมือชำนาญการ มีทักษะฝีมือ ประเภททั่วไป จำนวน 57 คน (ร้อยละ 3.08)

2) ตามมาตรา 63/1 ประเภทพื้นที่สูง จำนวน 33 คน (ร้อยละ 1.78)

3) ความเข้าใจว่าด้วยความร่วมมือด้านการจ้างแรงงาน MOU จำนวน 517 คน (ร้อยละ 27.93)

4) ตามมติ ครม. เมื่อวันที่ 5 กรกฎาคม 2565 จำนวน 1,244 คน (ร้อยละ 67.21)

มติ ครม. คนต่างด้าว 3 สัญชาติ (เมียนมา ลาว กัมพูชา) จัดทะเบียน แรงงานต่างด้าว ณ ศูนย์บริการจัดทะเบียนแรงงานต่างด้าว (One Stop Service:OSS) จังหวัดชัยนาท จำนวนทั้งสิ้น 1,761 คน จำแนกเป็นแรงงานต่างด้าวสัญชาติเมียนมา จำนวน 1,287 คน กัมพูชาจำนวน 355 คน ลาวจำนวน 119 คน (แผนภูมิที่ 23)

แผนภูมิที่ 23 แรงงานต่างด้าว จำแนกตามลักษณะการเข้าเมืองและประเภทคนต่างด้าว ไตรมาส 2 ปี 2566

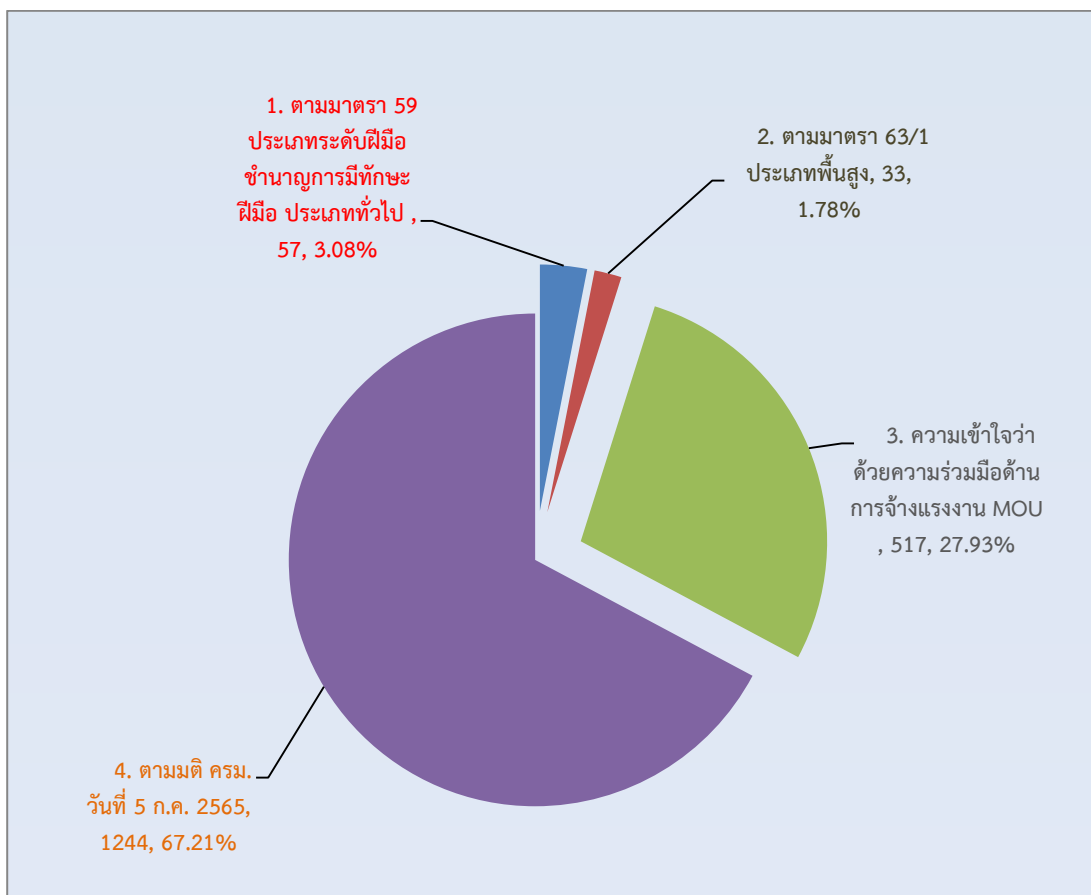

ที่มา : สำนักงานจัดหางานจังหวัดชัยนาท

**แผนภูมิที่ 24** แรงงานต่างด้าวประเภทการอนุญาตทั่วไป ที่ได้รับอนุญาตทำงาน จำแนกตามสัญชาติที่เข้ามาทำงานมากที่สุด ไตรมาส 2 ปี 2566

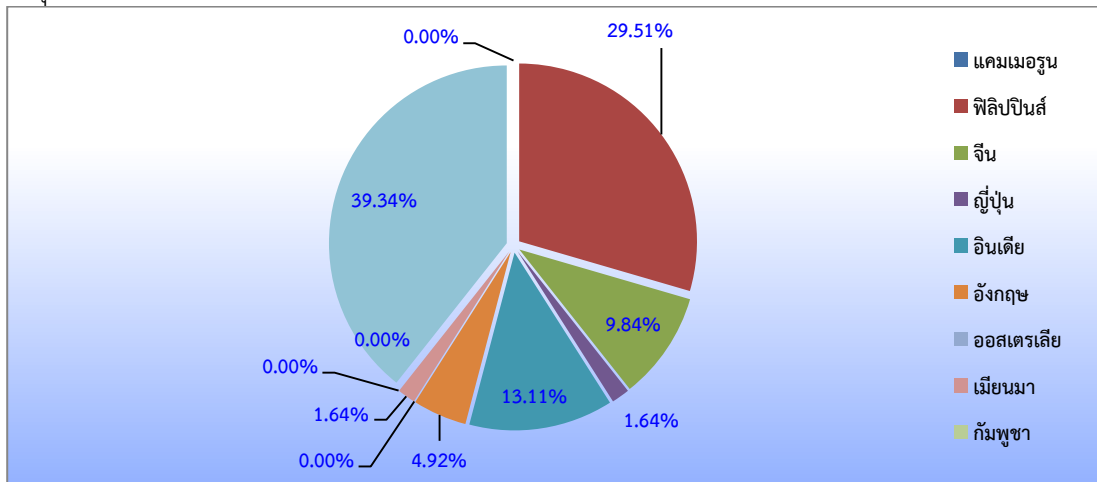

ที่มา : สำนักงานจัดหางานจังหวัดชัยนาท

เมื่อศึกษาแรงงานต่างด้าวเฉพาะประเภทชั่วคราว มีจำนวนรวม 57 คน โดยพิจารณาตำแหน่งงานที่ทำพบว่า มี 3 ตำแหน่ง อาชีพที่คนต่างด้าวทำมากที่สุด ได้แก่ ผู้ประกอบวิชาชีพด้านต่าง ๆ ร้อยละ 73.68 รองลงมาเป็นผู้ปฏิบัติงานซึ่งมีอาจสามารถจัดประเภทอาชีพ ร้อยละ 12.28 และผู้ปฏิบัติงานในโรงงาน ผู้ควบคุมเครื่องจักรและผู้ปฏิบัติงานด้านการประกอบการ ร้อยละ 14.04 ตัวเลขดังกล่าวแสดงให้เห็นว่าในการส่งเสริมการลงทุนจากต่างประเทศนั้น ประเทศที่เป็นเจ้าของทุนจะส่งผู้บริหาร ผู้ประกอบวิชาชีพ (ผู้เชี่ยวชาญ) ช่างเทคนิค ภาครัฐจึงควรส่งเสริมให้มีการถ่ายทอดเทคโนโลยีให้แก่แรงงานไทย ซึ่งจะทำให้แรงงานไทยสามารถพัฒนาศักยภาพให้มีขีดความสามารถในการแข่งขันเพิ่มขึ้นได้ (แผนภูมิที่ 25 และตารางที่ 30 (ภาคผนวก))

**แผนภูมิที่ 25** แรงงานต่างด้าวประเภททั่วไป (มาตรา 59) และส่งเสริมการลงทุน (มาตรา 62) จังหวัดชัยนาท จำแนกตามอาชีพที่เข้ามาทำงานมากที่สุด (5 อันดับแรก) ไตรมาส 2 ปี 2566

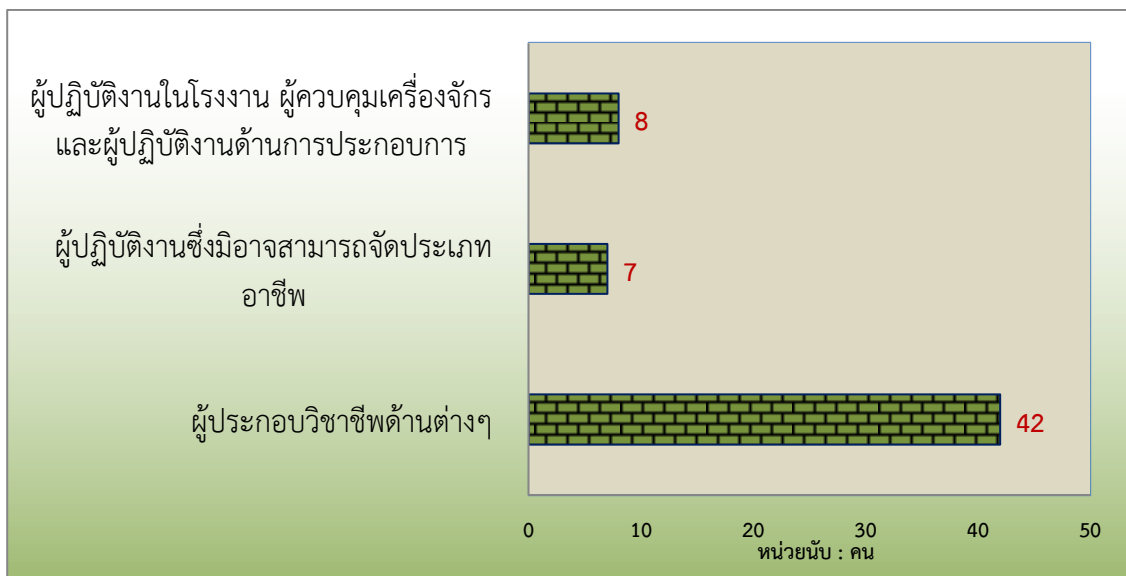

ที่มา : สำนักงานจัดหางานจังหวัดชัยนาท



## 2.2.2 แรงงานต่างด้าวที่ยื่นขอจดทะเบียน ณ ศูนย์บริการแบบเบ็ดเสร็จ (OSS) จำแนกตามสัญชาติ

มติ ครม. คนต่างด้าว 3 สัญชาติ (เมียนมา ลาว กัมพูชา) จดทะเบียน แรงงานต่างด้าว ณ ศูนย์บริการจดทะเบียนแรงงานต่างด้าว (One Stop Service : OSS) จังหวัดชัยนาท จำนวนทั้งสิ้น 1,761 คน จำแนกเป็นแรงงานต่างด้าวสัญชาติเมียนมา จำนวน 1,287 คน กัมพูชา จำนวน 355 คน ลาว จำนวน 119 คน (แผนภูมิที่ 26)

แผนภูมิที่ 26 แรงงานต่างด้าวที่ยื่นขอจดทะเบียน ณ ศูนย์บริการแบบเบ็ดเสร็จ (OSS) จังหวัดชัยนาทจำแนกตามสัญชาติ ไตรมาส 2 ปี 2566

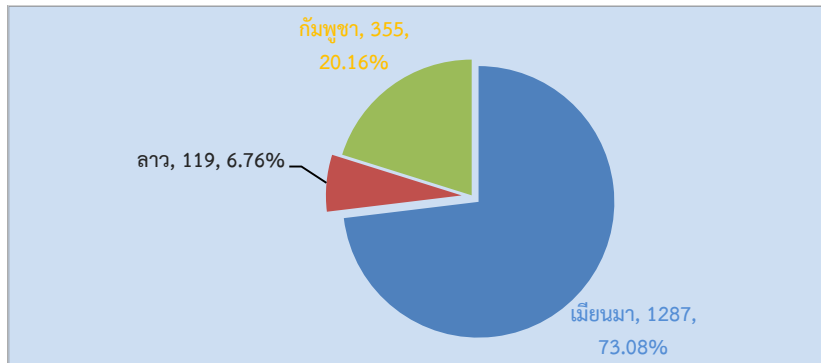

ที่มา : สำนักงานจัดหางานจังหวัดชัยนาท

## 2.3 แรงงานไทยในต่างประเทศ

### 2.3.1 การแจ้งความประสงค์เดินทางไปทำงานต่างประเทศผ่านสำนักงานจัดหางานจังหวัด

ไตรมาสนี้ ไม่มีผู้ลงทะเบียนแจ้งความประสงค์เดินทางไปทำงานต่างประเทศ เมื่อเปรียบเทียบกับไตรมาสที่แล้ว พบว่าในไตรมาสที่ 1 ปี 2566 ไม่มีผู้ลงทะเบียนแจ้งความประสงค์เดินทางไปทำงานในต่างประเทศเช่นเดียวกัน (แผนภูมิที่ 27) ข้อมูลดังกล่าวสะท้อนให้เห็นว่าแรงงานส่วนใหญ่ที่นิยมไปทำงานต่างประเทศจะเป็นแรงงานระดับล่างหรือไร้ฝีมือ ซึ่งอาจจะมีผลมาจากประเทศเหล่านั้นขาดแคลนแรงงานไร้ทักษะฝีมือ เช่น งานก่อสร้าง กรรมกร หรือผู้ใช้ในบ้านนั่นเอง และหากแรงงานเหล่านี้ออกไปทำงานต่างประเทศก็ส่งผลให้แรงงานในจังหวัดชัยนาท ขาดแคลนแรงงานตามมา

แผนภูมิที่ 27 แรงงานไทยจังหวัดชัยนาท ที่แจ้งความประสงค์เดินทางไปทำงานต่างประเทศ จำแนกตามระดับการศึกษา ไตรมาส 2 ปี 2566

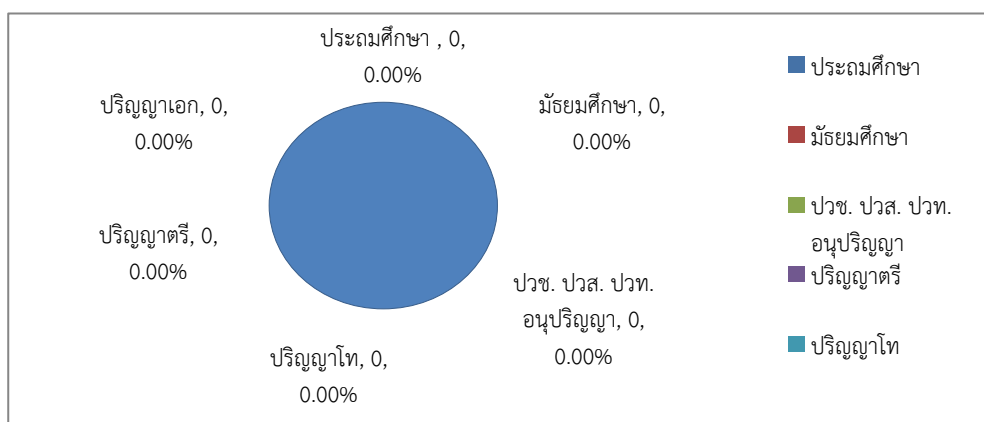

ที่มา : สำนักงานจัดหางานจังหวัดชัยนาท

### 2.3.2 แรงงานไทยที่ได้รับอนุมัติไปทำงานต่างประเทศ

ในส่วนของการอนุญาตให้ไปทำงานต่างประเทศไตรมาส 2 ปี 2566 มีจำนวน 19 คน และหากพิจารณาตามวิธีการเดินทางพบว่าทั้งหมดเป็นประเภท Re-Entry VISA คือกลับไปทำงานอีกครั้งหนึ่งโดยการต่ออายุสัญญา 17 คน (ร้อยละ 89.47) และเดินทางด้วยตนเอง 2 คน (ร้อยละ 10.53) (แผนภูมิที่ 28)

**แผนภูมิที่ 28** แรงงานไทยจังหวัดชัยนาท ที่ได้รับอนุมัติเดินทางไปทำงานต่างประเทศ จำแนกตามวิธีการเดินทาง ไตรมาส 2 ปี 2566

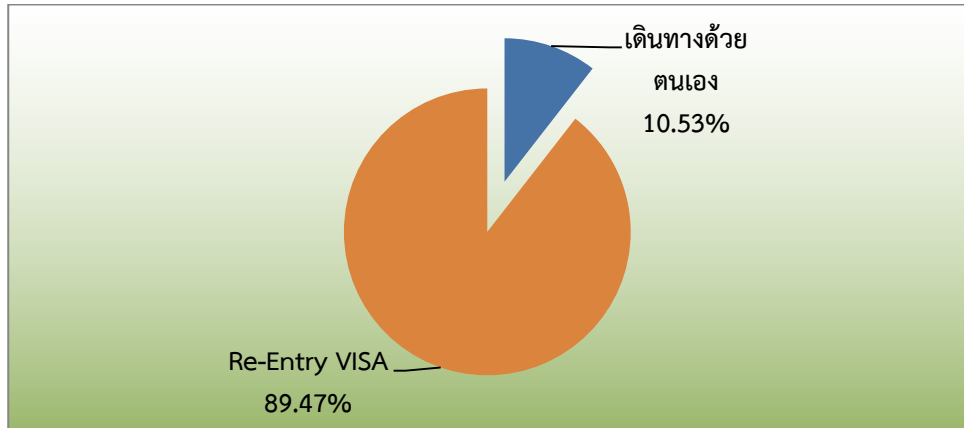

ที่มา : สำนักงานจัดหางานจังหวัดชัยนาท

เมื่อพิจารณาเปรียบเทียบกับไตรมาสที่แล้ว พบว่าผู้ได้รับอนุญาตให้ไปทำงานต่างประเทศในภาพรวมไตรมาสนี้ มีสัดส่วนลดลงจากไตรมาสที่แล้วที่มีจำนวน 20 คน โดยวิธี Re-Entry VISA และการเดินทางด้วยตนเอง

แรงงานไทยเดินทางไปทำงานตามที่ได้รับอนุญาตในไตรมาส 2 ปี 2566 ส่วนใหญ่จะไปทำงานในทวีปเอเชีย ได้แก่ประเทศ กาตาร์ ใต้หวัน ซาอุดีอาระเบีย จิบูตี ญี่ปุ่น สหรัฐอาหรับเอมิเรตส์ สิงคโปร์ อินเดีย อินโดนีเซีย ฮองกง มีจำนวน 17 คน (ร้อยละ 89.47 ) ของแรงงานไทยที่ไปทำงานต่างประเทศทั้งหมด ทวีปยุโรปได้แก่ โปรตุเกส และอังกฤษ จำนวน 2 คน (ร้อยละ 10.53) (แผนภูมิที่ 29)

**แผนภูมิที่ 29** แรงงานไทยจังหวัดชัยนาท ที่ได้รับอนุมัติเดินทางไปทำงานต่างประเทศ จำแนกตามภูมิภาคที่ไปทำงาน ไตรมาส 2 ปี 2566

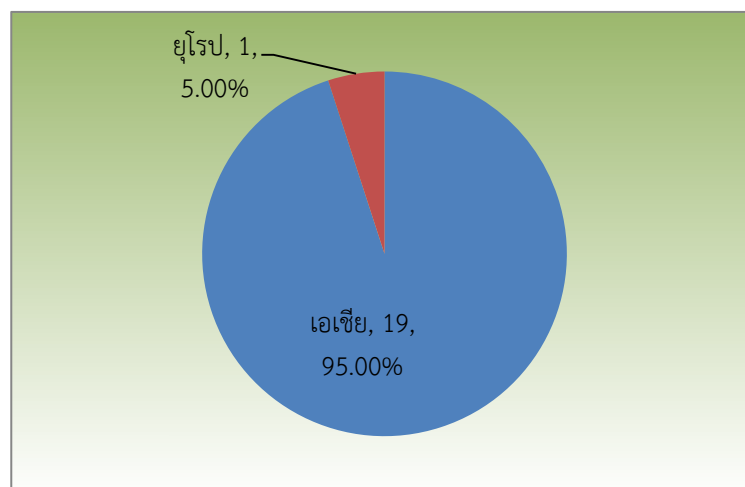

ที่มา : สำนักงานจัดหางานจังหวัดชัยนาท

### 3. การพัฒนาศักยภาพแรงงาน

ในรอบไตรมาส 2 ปี 2566 (เดือนเมษายน – มิถุนายน 2566) สำนักงานพัฒนาฝีมือแรงงาน ชัยนาทได้ดำเนินการฝึกอบรมพัฒนาผู้ใช้แรงงานในรูปแบบต่าง ๆ ได้แก่ การฝึกเตรียมเข้าทำงาน การฝึกยกระดับฝีมือแรงงาน และการทดสอบมาตรฐานฝีมือแรงงาน และการฝึกอาชีพเสริม เพื่อเพิ่มศักยภาพฝีมือแรงงานไทยให้มีมาตรฐานฝีมือทัดเทียมประเทศต่าง ๆ ขณะเดียวกันเป็นการพัฒนาทักษะให้สอดคล้องกับความต้องการของตลาดแรงงาน โดยภาพรวมของการฝึกต่าง ๆ (ตารางที่ 32 (ภาคผนวก))

หากพิจารณาตามกลุ่มอาชีพพบว่า หลักสูตรการฝึกเตรียมเข้าทำงาน ในไตรมาสนี้ มีผู้เข้ารับการฝึกกลุ่มอาชีพช่างเครื่องกล หลักสูตร ช่างซ่อมและบำรุงรักษารถจักรยานยนต์ จำนวน 5 คน และกลุ่มอาชีพช่างไฟฟ้า อิเล็กทรอนิกส์ คอมพิวเตอร์ หลักสูตรช่างเครื่องปรับอากาศขนาดเล็ก จำนวน 6 คน โดยอยู่ระหว่างการฝึกในสถานประกอบกิจการทั้ง 2 รุ่น (แผนภูมิที่ 30)

**แผนภูมิที่ 30** การฝึกเตรียมเข้าทำงานและผ่านการฝึกในจังหวัดชัยนาท จำแนกตามกลุ่มอาชีพ ไตรมาส 2 ปี 2566

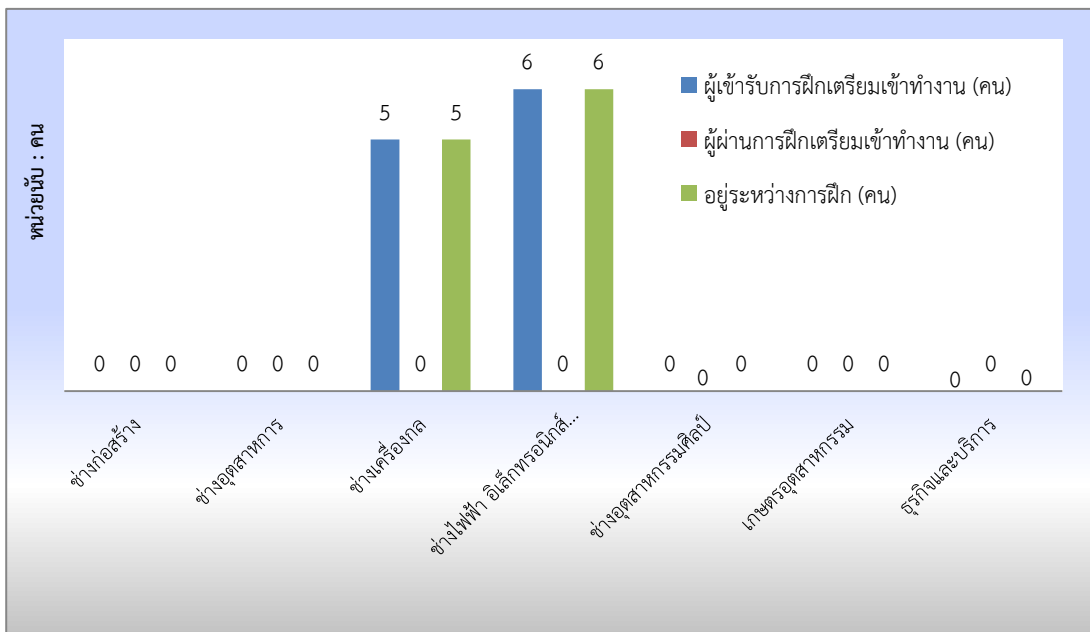

ที่มา : สำนักงานพัฒนาฝีมือแรงงานชัยนาท

สำหรับการฝึกยกระดับฝีมือแรงงาน ในไตรมาส 2 ปี 2566 พบว่ามีผู้เข้ารับการฝึกยกระดับฝีมือแรงงานทั้งสิ้น 87 คน พิจารณาตามกลุ่มอาชีพที่ฝึกพบว่ากลุ่มอาชีพช่างเครื่องกล จำนวน 25 คน คิดเป็นร้อยละ 28.74 ช่างไฟฟ้า อิเล็กทรอนิกส์ คอมพิวเตอร์ จำนวน 22 คน (ร้อยละ 25.29) เกษตรอุตสาหกรรม จำนวน 20 คน (ร้อยละ 22.99) ธุรกิจและบริการ จำนวน 20 คน (ร้อยละ 22.99) ผู้ผ่านการฝึกยกระดับฝีมือแรงงานในไตรมาสนี้จำนวน 284 คน พบว่ากลุ่มอาชีพที่มีผู้ผ่านการฝึกยกระดับฝีมือแรงงานสูงสุด คือ ช่างเครื่องกล จำนวน 25 คน คิดเป็นร้อยละ 28.74 ของผู้ผ่านการฝึกยกระดับฝีมือแรงงานทั้งหมด รองลงมาได้แก่ช่างไฟฟ้า อิเล็กทรอนิกส์ คอมพิวเตอร์ 22 คน คิดเป็นร้อยละ 25.29 เกษตรอุตสาหกรรม จำนวน 20 คน(ร้อยละ 22.99) ธุรกิจและบริการ จำนวน 20 คน(ร้อยละ 22.99) ตามลำดับ (แผนภูมิที่ 31)

**แผนภูมิที่ 31** การฝึกยกระดับฝีมือแรงงานและผ่านการฝึกยกระดับฝีมือแรงงานในจังหวัดชัยนาท  
จำแนกตามกลุ่มอาชีพ ไตรมาส 2 ปี 2566

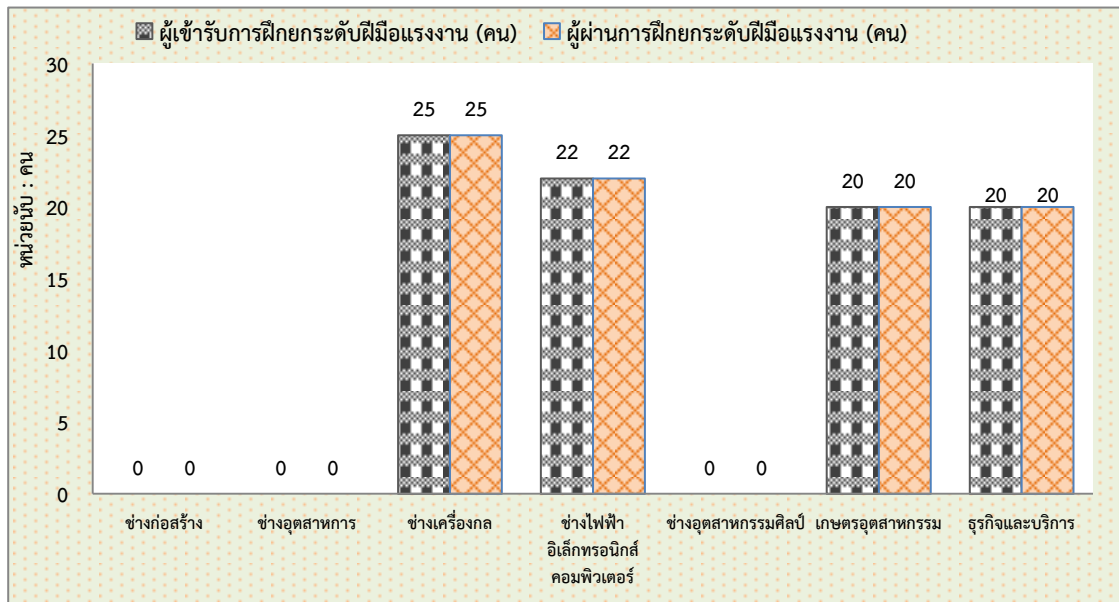

ที่มา : สำนักงานพัฒนาฝีมือแรงงานชัยนาท

ส่วนการทดสอบมาตรฐานฝีมือแรงงาน ซึ่งพบว่า ในไตรมาสนี้ มีผู้เข้ารับการทดสอบ 20 คน พบว่ากลุ่มอาชีพที่มีการทดสอบ คือ ช่างไฟฟ้า อิเล็กทรอนิกส์ คอมพิวเตอร์ จำนวน 20 คน คิดเป็นร้อยละ 100 ของจำนวนผู้เข้ารับการทดสอบทั้งหมด ในส่วนของผู้ผ่านการทดสอบมาตรฐานฝีมือแรงงาน มีจำนวน 11 คน กลุ่มอาชีพที่ผ่านการทดสอบมาตรฐานฝีมือแรงงานสูงสุด คือ ช่างไฟฟ้า อิเล็กทรอนิกส์ คอมพิวเตอร์ จำนวน 11 คน คิดเป็นร้อยละ 100 ของจำนวนผู้ผ่านการทดสอบมาตรฐานฝีมือแรงงาน (แผนภูมิที่ 32)

**แผนภูมิที่ 32** การทดสอบมาตรฐานฝีมือแรงงานและผ่านการทดสอบมาตรฐานฝีมือแรงงาน ในจังหวัดชัยนาท จำแนกตามกลุ่มอาชีพ ไตรมาส 2 ปี 2566

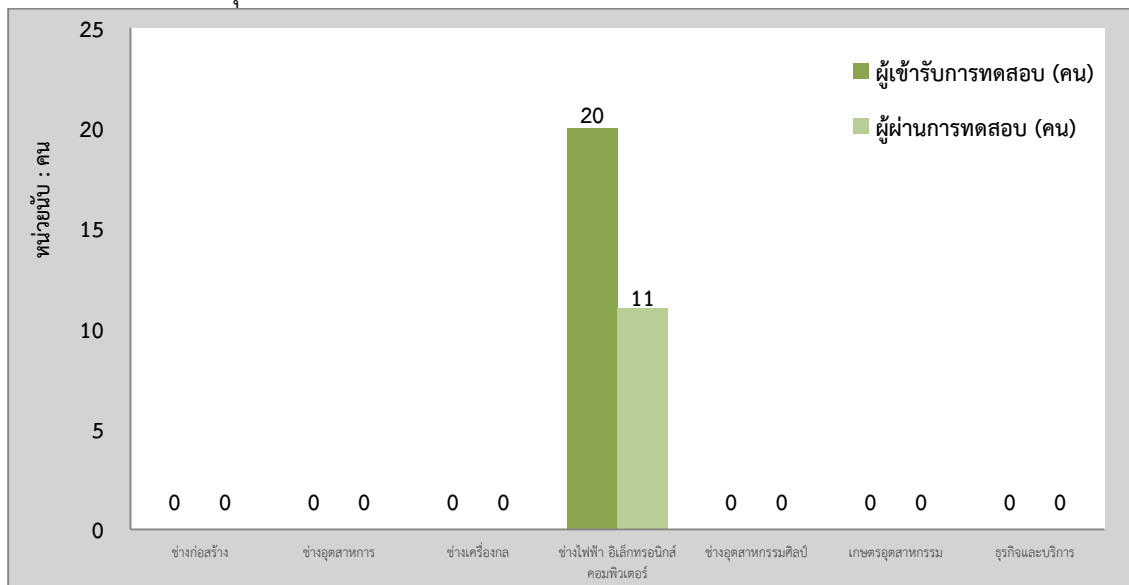

ที่มา : สำนักงานพัฒนาฝีมือแรงงานชัยนาท

## 4. การคุ้มครองแรงงานและสวัสดิการ

### 4.1 การตรวจแรงงาน

กระทรวงแรงงานนอกจากจะมีภารกิจด้านการส่งเสริมการมีงานทำ การพัฒนาฝีมือแรงงานเพื่อยกระดับฝีมือให้เป็นที่ยอมรับของตลาดแรงงาน และทัดเทียมมาตรฐานสากลแล้ว อีกภารกิจหนึ่งที่เกิดขึ้นต่อเนื่องภายหลังการส่งเสริมให้คนมีงานทำแล้ว คือ ภารกิจด้านการคุ้มครองลูกจ้าง ให้ได้รับความเป็นธรรมในการทำงานโดยสำนักงานสวัสดิการและคุ้มครองแรงงานจังหวัดชัยนาท เป็นหน่วยงานที่มีบทบาทในการคุ้มครองผู้ใช้แรงงานให้ได้รับความเป็นธรรมจากการทำงาน ภายใต้พระราชบัญญัติคุ้มครองแรงงาน เพื่อไม่ให้ถูกเอารัดเอาเปรียบจากนายจ้างโดยมีจุดมุ่งหมายสูงสุด คือ ให้มีคุณภาพชีวิตที่ดีขึ้น ขณะเดียวกันในอีกด้านหนึ่งก็ต้องผดุงไว้ซึ่งความยุติธรรมกับฝ่ายนายจ้าง กล่าวคือไม่โอนเอียงไปด้านใดด้านหนึ่ง ทั้งนี้มาตรการที่จะช่วยให้ผู้ใช้แรงงานได้รับรายได้และสวัสดิการที่เป็นธรรมเพียงพอต่อการดำรงชีวิต รวมถึงได้รับการคุ้มครองแรงงานให้มีคุณภาพชีวิตที่ดีขึ้นได้ คือการตรวจสถานประกอบการเพื่อให้แน่ใจว่าผู้ใช้แรงงานได้รับการปฏิบัติและดูแลตามกฎหมาย ขณะเดียวกันจะเป็นมาตรการในการกระตุ้นให้สถานประกอบการเอาใจใส่ดูแลลูกจ้างของตนให้มากขึ้นอีกด้วย

สำหรับไตรมาส 2 ปี 2566 สำนักงานสวัสดิการและคุ้มครองแรงงานจังหวัดชัยนาทได้ดำเนินการตรวจสถานประกอบการทั้งสิ้น 20 แห่ง มีลูกจ้างที่ผ่านการตรวจหรือได้รับการคุ้มครองรวม 382 คน จำแนกเป็นชาย 238 คน (ร้อยละ 55.00) หญิง 144 คน (ร้อยละ 37.70) ซึ่งสถานประกอบการที่ตรวจสอบส่วนใหญ่เป็นสถานประกอบการขนาดเล็ก คือ 1-4 คน คิดเป็นร้อยละ 55.00 (11 แห่ง) รองลงมาเป็นสถานประกอบการขนาด 5 – 9 คน ร้อยละ 25.00 (5 แห่ง) และขนาด 10-19 คน ร้อยละ 10.00 (2 แห่ง) ในขณะที่สถานประกอบการขนาดใหญ่ตั้งแต่ 100 คนขึ้นไป มีการตรวจสถานประกอบการขนาด 100-299 คน คิดเป็นร้อยละ 10.00 (2 แห่ง) ผลการตรวจพบว่าสถานประกอบการส่วนใหญ่ร้อยละ 50.00 (จำนวน 11 แห่ง) ปฏิบัติถูกต้องตามกฎหมาย (ตารางที่ 36 (ภาคผนวก))

เมื่อพิจารณาเปรียบเทียบอัตราการปฏิบัติไม่ถูกต้องตามกฎหมายคุ้มครองแรงงานจำแนกตามขนาดสถานประกอบการพบว่า ในไตรมาสนี้ไม่มีสถานประกอบการที่ปฏิบัติไม่ถูกต้องตามกฎหมายคุ้มครองแรงงาน (ตารางที่ 36 (ภาคผนวก))

สำหรับสถานประกอบการที่ปฏิบัติไม่ถูกต้องตามกฎหมายคุ้มครองแรงงาน ในไตรมาสนี้มี จำนวน 10 แห่ง (ร้อยละ 50.00) ซึ่งโดยทั่วไปแล้วสถานประกอบการมักกระทำความผิดเรื่องการไม่ปฏิบัติตามข้อบังคับ ในการทำงานมักพบว่าเป็นเพราะสถานประกอบการส่วนใหญ่ไม่ได้ติดประกาศข้อบังคับการทำงาน ซึ่งได้แก่ การกำหนดวันหยุด เวลาทำงาน เวลาพัก ฯลฯ ให้ลูกจ้างทราบทั่วกัน ซึ่งตามระเบียบปฏิบัติของพระราชบัญญัติคุ้มครองแรงงาน กำหนดให้นายจ้างต้องติดประกาศข้อบังคับการทำงานให้ลูกจ้างทราบ (แผนภูมิที่ 33 และตารางที่ 37 (ภาคผนวก))

**แผนภูมิที่ 33** เรื่องที่สถานประกอบการในจังหวัดชัยนาท ปฏิบัติไม่ถูกต้องตามกฎหมายคุ้มครองแรงงาน  
ไตรมาส 2 ปี 2566

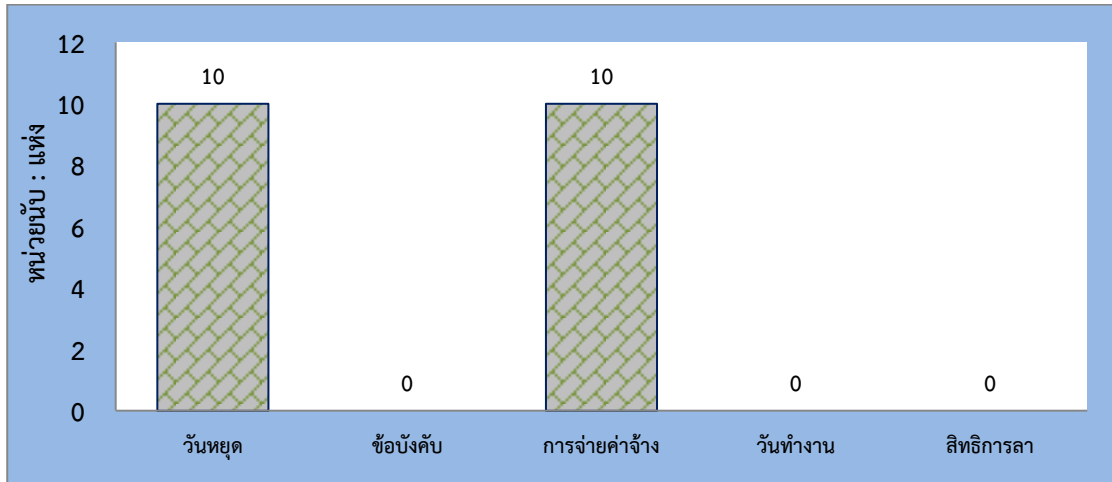

ที่มา : สำนักงานสวัสดิการและคุ้มครองแรงงานจังหวัดชัยนาท

เมื่อพิจารณาตามประเภทอุตสาหกรรมพบว่าอุตสาหกรรมที่ปฏิบัติไม่ถูกต้องตามกฎหมาย ได้แก่กิจกรรมด้านบริการชุมชน สังคมฯ ร้อยละ 100 (10 แห่ง) (แผนภูมิที่ 34 และตารางที่ 37 (ภาคผนวก))

**แผนภูมิที่ 34** ประเภทอุตสาหกรรมในจังหวัดชัยนาท ปฏิบัติไม่ถูกต้องตามกฎหมายคุ้มครองแรงงาน  
ไตรมาส 2 ปี 2566

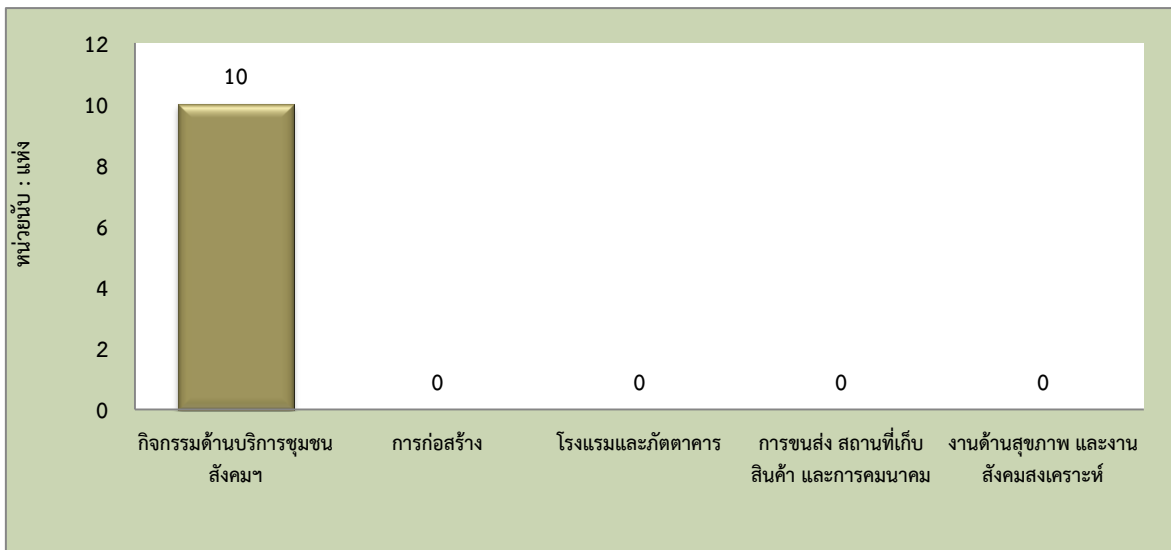

ที่มา : สำนักงานสวัสดิการและคุ้มครองแรงงานจังหวัดชัยนาท

หากสำนักงานสวัสดิการและคุ้มครองแรงงานจังหวัดชัยนาท ตรวจสอบพบว่า สถานประกอบการไม่ปฏิบัติตามกฎหมายคุ้มครองแรงงาน จะมีการดำเนินการเพื่อให้สถานประกอบการนั้นปฏิบัติให้ถูกต้องตามกฎหมายแรงงาน เพื่อให้เกิดความเป็นธรรมแก่ลูกจ้าง ได้แก่ การแนะนำให้ปฏิบัติในสิ่งที่ถูกต้อง การออกหนังสือเชิญพบ การออกคำสั่งให้ดำเนินการ การเปรียบเทียบปรับ หรือการส่งเรื่องดำเนินคดี ทั้งนี้ การจะดำเนินการในลักษณะใดจะพิจารณาตามความรุนแรงของปัญหา จากตัวเลขข้างต้นพบว่าเรื่องที่ปฏิบัติ

ไม่ถูกต้องตามกฎหมาย 10 แห่ง อัตราปฏิบัติไม่ถูกต้องตามกฎหมายคุ้มครองแรงงานของสถานประกอบการ ส่วนใหญ่เป็นเรื่องวันหยุด ค่าจ้างขั้นต่ำ การดำเนินการของเจ้าหน้าที่สำหรับสถานประกอบการที่ปฏิบัติไม่ถูกต้องตามหมายคุ้มครองแรงงานส่วนใหญ่จึงเป็นไปในทางออกคำสั่งให้ดำเนินการ โดยมีสัดส่วนร้อยละ 100 (10 แห่ง) (แผนภูมิที่ 35)

**แผนภูมิที่ 35** การดำเนินการของเจ้าหน้าที่สำหรับสถานประกอบการที่ปฏิบัติไม่ถูกต้องตามกฎหมาย ในจังหวัดชัยนาท ไตรมาส 2 ปี 2566



ที่มา : สำนักงานสวัสดิการและคุ้มครองแรงงานจังหวัดชัยนาท

#### 4.2 การตรวจความปลอดภัยในการทำงาน

สำหรับการตรวจความปลอดภัยในการทำงาน ซึ่งเป็นเครื่องมือในการคุ้มครองดูแลความปลอดภัยอาชีวอนามัย และสภาพแวดล้อมในการทำงานของลูกจ้าง นอกจากนี้การตรวจความปลอดภัยในการทำงานยังเป็นอีกมาตรการหนึ่งที่ดำเนินการเพื่อกระตุ้นส่งเสริมให้เจ้าของสถานประกอบการเห็นความสำคัญ และตระหนักถึงเรื่องความปลอดภัยในการทำงาน เพราะหากการทำงานมีความปลอดภัยย่อมส่งผลถึงคุณภาพชีวิตที่ดี ของผู้ใช้แรงงานตามมา เมื่อคนงานมีคุณภาพชีวิตที่ดี จะทำงานอย่างมีความสุขและจะส่งผลต่อผลผลิตที่เพิ่มสูงขึ้นของสถานประกอบการอันนำไปสู่ผลกำไรตามมานั่นเอง ในไตรมาสที่ 2 ปี 2566 สำนักงานสวัสดิการและคุ้มครองแรงงานจังหวัดชัยนาท ได้ดำเนินการตรวจความปลอดภัยในสถานประกอบการทั้งสิ้น 17 แห่ง ลูกจ้างที่ผ่านการตรวจทั้งสิ้น 305 คน โดยในไตรมาสนี้ มีการตรวจสถานประกอบการเพิ่มขึ้นจากไตรมาสที่แล้ว จำนวน 1 แห่ง (ไตรมาส 1 ปี 2566 ตรวจ 16 แห่ง) ขณะที่ลูกจ้างที่ผ่านการตรวจ 305 คน ลดลงจากไตรมาสที่แล้ว 407 คน (ไตรมาส 1 ปี 2566 ลูกจ้างผ่านการตรวจ 712 คน) แสดงให้เห็นว่า ในไตรมาสนี้การตรวจความปลอดภัยในสถานประกอบการขนาดใหญ่มีสัดส่วนที่ลดลง จึงทำให้จำนวนลูกจ้างลดลง (ตารางที่ 38 (ภาคผนวก))

ประเภทอุตสาหกรรมที่มีการตรวจความปลอดภัยในการทำงานสูงสุดในไตรมาส 2 ปี 2566 ได้แก่ การก่อสร้าง มีจำนวน 9 แห่ง คิดเป็นร้อยละ 52.94 ของสถานประกอบการที่ตรวจทั้งหมด รองลงมาคือ การผลิต จำนวน 3 แห่ง ร้อยละ 17.65 การขนส่ง สถานที่เก็บสินค้า และการคมนาคม จำนวน 3 แห่ง ร้อย

ละ 17.65 และ การขายส่ง ขายปลีก การซ่อมแซมยานยนต์ ฯลฯ จำนวน 1 แห่ง ร้อยละ 0.34 (แผนภูมิที่ 36 และตารางที่ 39 (ภาคผนวก))

**แผนภูมิที่ 36** ประเภทอุตสาหกรรมในจังหวัดชัยนาท ปฏิบัติไม่ถูกต้องตามกฎหมายความปลอดภัย ในที่ทำงาน ไตรมาส 2 ปี 2566

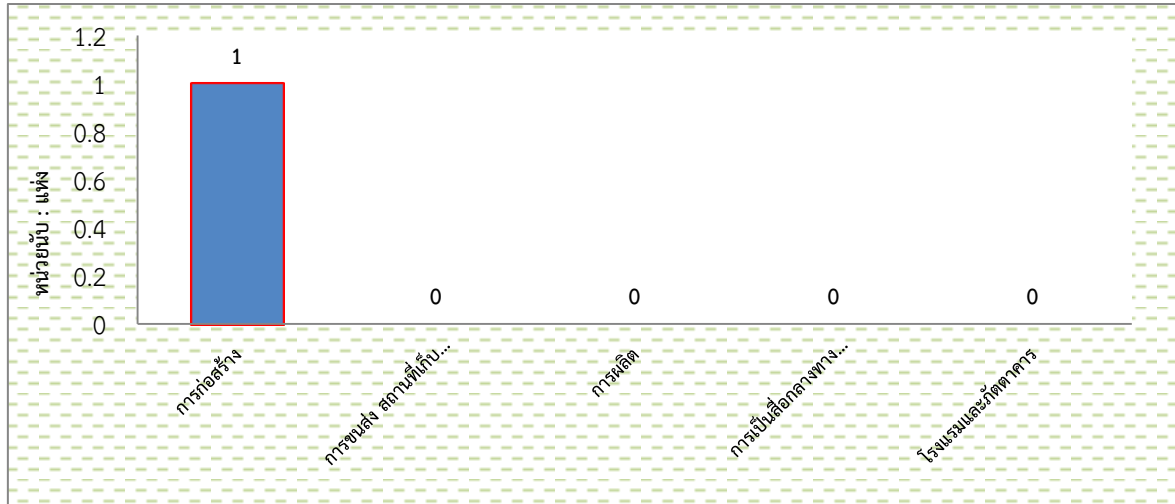

ที่มา : สำนักงานสวัสดิการและคุ้มครองแรงงานจังหวัดชัยนาท

ประเภทอุตสาหกรรมที่มีอัตราการปฏิบัติไม่ถูกต้องตามกฎหมายความปลอดภัยในการทำงานสูงสุดในไตรมาส 2 ปี 2566 ได้แก่ การก่อสร้าง จำนวน 1 แห่ง ร้อยละ 100 (ตารางที่ 39 (ภาคผนวก))

การดำเนินการของเจ้าหน้าที่ในส่วนของสถานประกอบการที่ปฏิบัติไม่ถูกต้องตามกฎหมายความปลอดภัยในการทำงาน ประกอบไปด้วย การออกคำสั่งให้ปรับปรุง สำหรับไตรมาส 2 ปี 2566 ซึ่งพบว่า มีสถานประกอบการปฏิบัติไม่ถูกต้องตามกฎหมายความปลอดภัย จำนวน 1 แห่ง ส่วนใหญ่จะดำเนินการโดยให้มีการปรับปรุงเปลี่ยนแปลงการปฏิบัติงานให้เกิดความปลอดภัยมากยิ่งขึ้น (ร้อยละ 100 ของการดำเนินการทั้งหมด) (แผนภูมิที่ 37)

**แผนภูมิที่ 37** การดำเนินการของเจ้าหน้าที่สำหรับสถานประกอบการที่ปฏิบัติไม่ถูกต้องตามกฎหมายความปลอดภัยในที่ทำงาน ไตรมาส 2 ปี 2566

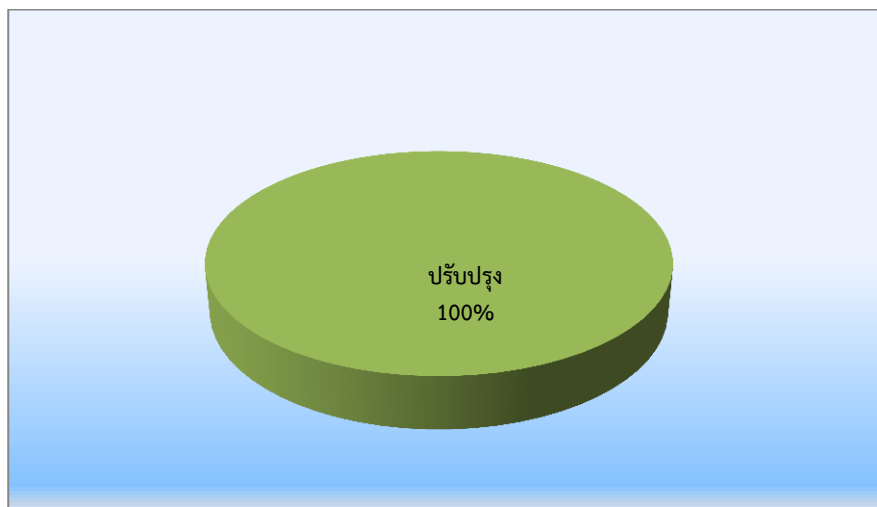

ที่มา : สำนักงานสวัสดิการและคุ้มครองแรงงานจังหวัดชัยนาท



### 4.3 การแรงงานสัมพันธ์

#### 4.3.1 องค์การนายจ้าง/ลูกจ้าง

นอกเหนือจากภารกิจด้านการคุ้มครองแรงงานและดูแลด้านความปลอดภัย ทั้งแก่นักจ้างและนายจ้างแล้ว กระทรวงแรงงานโดยสำนักงานสวัสดิการและคุ้มครองแรงงานจังหวัดชัยนาท ยังมีการกิจกรรมส่งเสริมและพัฒนาระบบแรงงานสัมพันธ์ให้เหมาะสมและสอดคล้องกับเศรษฐกิจ สังคม เพื่อป้องกันความขัดแย้ง และเสริมสร้างความร่วมมือที่ดีต่อกันระหว่างนายจ้าง ลูกจ้าง และผู้มีส่วนเกี่ยวข้อง โดยมีเป้าหมายหลักเพื่อสร้างสันติสุขในวงการแรงงาน ให้นายจ้างและลูกจ้างมีทัศนคติที่ดีต่อกันในการทำงาน เพราะหากนายจ้าง ลูกจ้างมีความเข้าใจกันเป็นอย่างดีย่อมไม่เกิดปัญหาขัดแย้งขึ้น เมื่อปัญหาข้อขัดแย้งไม่มีผลในการขับเคลื่อนงานหรือทีมงานก็จะดีนำไปสู่การเพิ่มผลผลิตหรือเพิ่มผลิตภาพในการปฏิบัติงาน ลูกจ้างหรือผู้ใช้แรงงานมีความสุขในการทำงานคุณภาพชีวิตย่อมดีขึ้น ขณะเดียวกันนายจ้างก็มีความสุขเนื่องจากมีผลผลิตเพิ่มขึ้นเป็นผลกำไรตามมา ทั้งนี้ ในกลุ่มของนายจ้างและลูกจ้างจะมีการตั้งองค์การเพื่อทำหน้าที่เป็นตัวแทนตนเอง โดยเมื่อพิจารณาในส่วนองค์การนายจ้าง ไตรมาส 2 ปี 2566 พบว่า ไม่มีองค์การนายจ้างและไม่มีองค์กรลูกจ้าง

#### 4.3.2 ข้อเรียกร้อง/ข้อพิพาท/ข้อขัดแย้ง ในจังหวัดชัยนาท ไตรมาส 2 ปี 2566

สำหรับการเกิดข้อเรียกร้อง/ข้อพิพาทแรงงานและข้อขัดแย้งในรอบไตรมาส 2 ปี 2566 พบว่า ไม่มีการแจ้งข้อเรียกร้องใด ๆ ทั้งสิ้น

สำหรับข้อพิพาทแรงงานที่เกิดขึ้นในสถานประกอบการช่วงไตรมาส 2 ปี 2566 พบว่าไม่มีข้อพิพาทใด ๆ ทั้งสิ้น

ในส่วนความขัดแย้งในการจ้างงานระหว่างนายจ้างและลูกจ้างที่ไม่ใช่ข้อพิพาทแรงงานตามกฎหมายที่เรียกว่า “ข้อขัดแย้ง” ในรอบไตรมาสที่ 2 ปี 2566 ยังไม่พบข้อขัดแย้ง

### 4.4 สวัสดิการแรงงาน

กิจกรรมที่ช่วยสนับสนุนส่งเสริมให้ผู้ใช้แรงงานมีคุณภาพชีวิตที่ดีขึ้นนอกเหนือจากการตรวจสถานประกอบการเพื่อให้การคุ้มครองให้ผู้ใช้แรงงานตามที่ได้กล่าวมาแล้ว สำนักงานสวัสดิการและคุ้มครองแรงงานจังหวัดชัยนาท ยังมีการส่งเสริมการจัดสวัสดิการแรงงานในสถานประกอบการ โดยในไตรมาส 2 ปี 2566 ได้ดำเนินการส่งเสริมให้สถานประกอบการจัดสวัสดิการในรูปแบบต่าง ๆ แก่ลูกจ้างหรือผู้ใช้แรงงาน ดังนี้ ส่งเสริมการให้บริการด้านสวัสดิการแรงงานนอกเหนือจากที่กฎหมายกำหนด 19 แห่ง ลูกจ้างที่ได้รับการส่งเสริม 858 คน (ตารางที่ 42 (ภาคผนวก))

### 4.5 การเลิกจ้าง

สำนักงานประกันสังคมจังหวัดชัยนาท รายงานสถานการณ์เลิกจ้าง ไตรมาส 2 ปี 2566 มีสถานประกอบการที่เลิกกิจการจำนวน 13 แห่ง ไม่มีลูกจ้างที่ถูกเลิกจ้าง ซึ่งเป็นสถานประกอบการขนาดเล็กคือขนาด 1 – 4 คน โดยมีสัดส่วนร้อยละ 92.30 (12 แห่ง) ขนาด 5-9 คน ร้อยละ 7.70 (1 แห่ง) ของสถานประกอบการที่เลิกกิจการทั้งหมด (13 แห่ง) สาเหตุที่ไม่มีลูกจ้างถูกเลิกจ้างเนื่องจากสถานประกอบการ มีการแจ้งเลิกกิจการในภายหลัง จึงทำให้ลูกจ้างเดิมลาออกไปทำงานที่อื่นก่อนแล้ว (แผนภูมิที่ 38)

**แผนภูมิที่ 38** สถานประกอบการที่เลิกกิจการ และลูกจ้างที่ถูกเลิกจ้างในจังหวัดชัยนาท จำแนกตามขนาดสถานประกอบการ ไตรมาส 2 ปี 2566

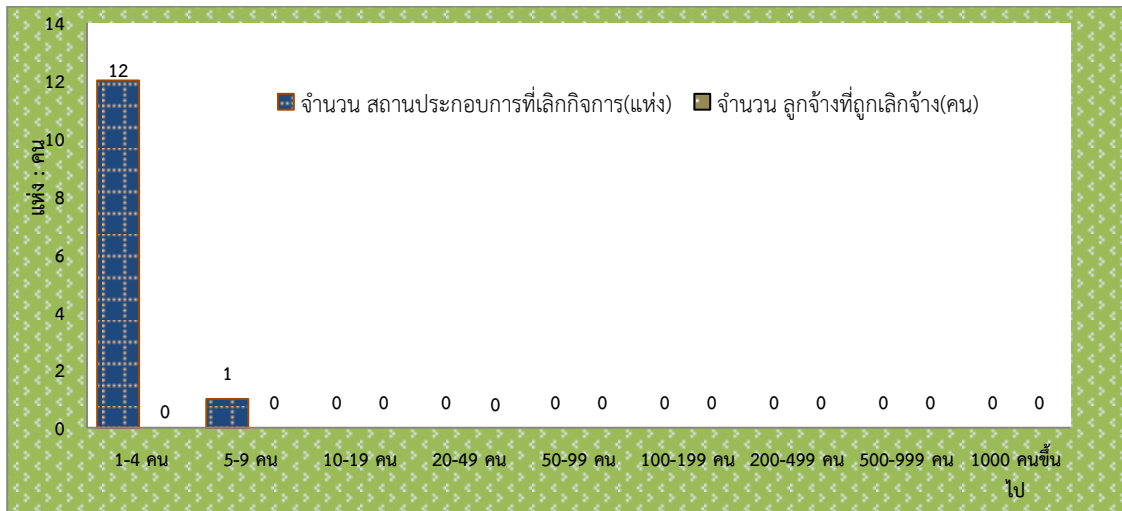

ที่มา : สำนักงานประกันสังคมจังหวัดชัยนาท

เมื่อพิจารณาประเภทกิจการที่มีการเลิกจ้างสูงสุด 5 อันดับแรกเรียงลำดับได้ดังนี้ 1) การขายส่ง การขายปลีก การซ่อมแซมยานยนต์ ฯ จำนวน 5 แห่ง คิดเป็นร้อยละ 38.46 2)โรงแรม และภัตตาคาร จำนวน 2 แห่ง (ร้อยละ 15.38 ) 3)การก่อสร้าง จำนวน 1 แห่ง (ร้อยละ 7.69) 4)กิจกรรมทางวิชาชีพและเทคนิค จำนวน 1 แห่ง (ร้อยละ 7.69 ) 5)การศึกษา จำนวน 1 แห่ง (ร้อยละ 7.69 ) (แผนภูมิที่ 39)

**แผนภูมิที่ 39** สถานประกอบการที่เลิกกิจการ และลูกจ้างที่ถูกเลิกจ้างในจังหวัดชัยนาท จำแนกตามประเภทกิจการ ไตรมาส 2 ปี 2566

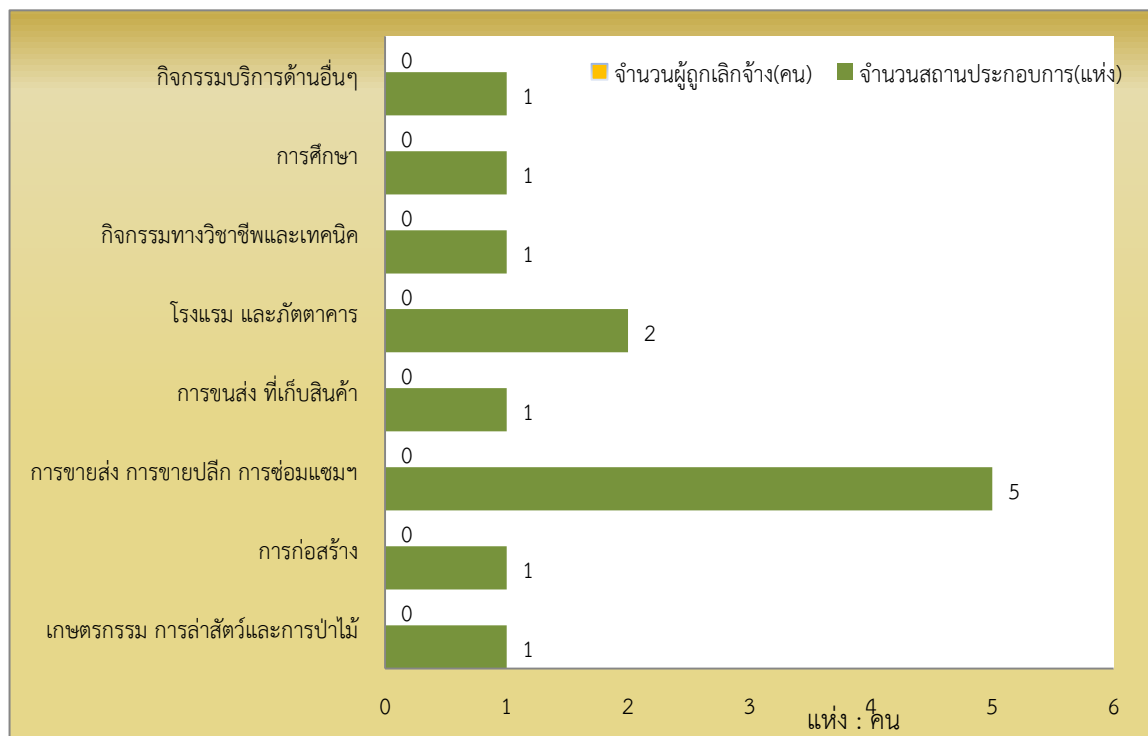

ที่มา : สำนักงานประกันสังคมจังหวัดชัยนาท

#### 4.6 การประสบอันตราย/เจ็บป่วยในการทำงาน (กองทุนเงินทดแทน)

สำหรับการประสบอันตรายหรือเจ็บป่วยเนื่องจากการทำงานในรอบไตรมาส 2 ปี 2566 พบว่าการประสบอันตรายหรือเจ็บป่วยเนื่องมาจากการทำงานมีทั้งสิ้น 19 คน โดยสถานประกอบการที่มีการประสบอันตรายหรือเจ็บป่วยสูงสุด คือ สถานประกอบการขนาดกลางที่มีลูกจ้าง 10 – 19 คน โดยมีจำนวน 3 คน คิดเป็นร้อยละ 15.79 รองลงมาคือขนาด 50-99 , 200-499 , 500-999 คน ตามลำดับ ส่วนสถานประกอบการขนาด 5-9 คน มีการประสบอันตรายหรือเจ็บป่วยเนื่องจากการทำงานน้อยที่สุด คือจำนวน 1 คน คิดเป็นร้อยละ 5.26 เท่านั้น ในส่วนสถานประกอบการที่ไม่มีผู้ประสบอันตรายหรือเจ็บป่วยเนื่องจากการทำงาน ในไตรมาสนี้ไม่มี (แผนภูมิที่ 40 และตารางที่ 45 (ภาคผนวก))

**แผนภูมิที่ 40** ผู้ประสบอันตรายหรือเจ็บป่วยเนื่องจากการทำงาน จำแนกตามขนาดสถานประกอบการ ไตรมาส 2 ปี 2566

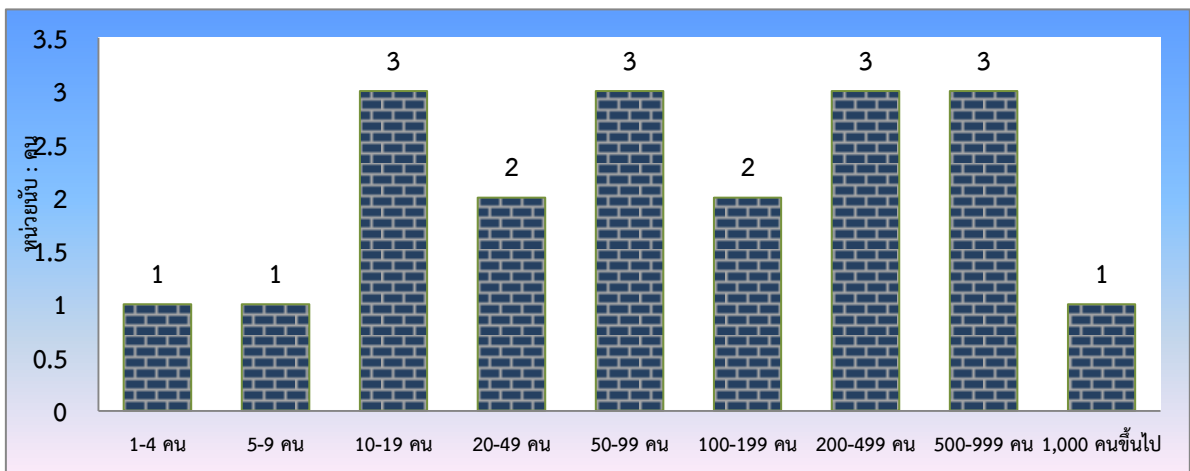

ที่มา : สำนักงานประกันสังคมจังหวัดชัยนาท

เมื่อพิจารณาผู้ประสบอันตรายหรือเจ็บป่วยจากการทำงาน 19 คน ตามประเภทความร้ายแรง พบว่าส่วนใหญ่จะหยุดงานไม่เกิน 3 วัน กล่าวคือมีจำนวน 13 คน คิดเป็นร้อยละ 68.42 รองลงมาเป็นผู้หยุดงานเกิน 3 วัน จำนวน 6 คน (ร้อยละ 31.58) (แผนภูมิที่ 41)

**แผนภูมิที่ 41** ผู้ประสบอันตรายหรือเจ็บป่วยเนื่องจากการทำงานจังหวัดชัยนาท จำแนกตามความร้ายแรง การประสบอันตราย ไตรมาส 2 ปี 2566

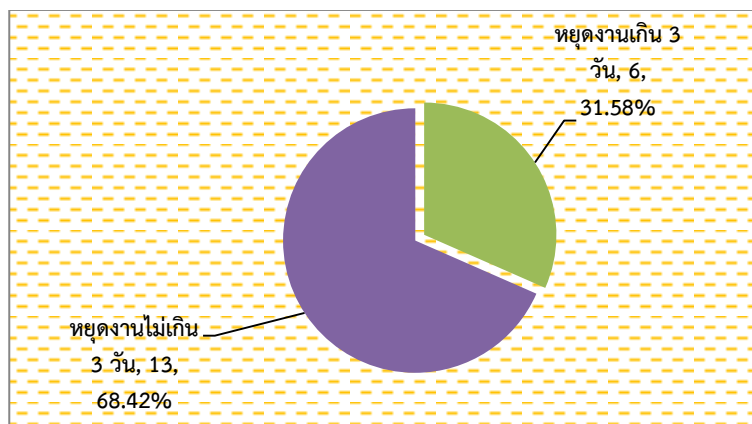

ที่มา : สำนักงานประกันสังคมจังหวัดชัยนาท

สำหรับสาเหตุการประสบอันตรายเนื่องจากการทำงานพิจารณาใน 5 อันดับแรก สรุปได้ดังนี้  
 1) วัตถุหรือสิ่งของตัด/บาด/ทิ่มแทง มีจำนวน 7 คน คิดเป็นร้อยละ 35.00 ของสาเหตุการประสบอันตรายทั้งหมด  
 2) วัตถุหรือสิ่งของพังทลายหล่นทับ มีจำนวน 3 คน (ร้อยละ 15.00)  
 3) วัตถุหรือสิ่งของกระแทก/ชน จำนวน 2 คน (ร้อยละ 10.00)  
 4) วัตถุหรือสิ่งของหนีบ/ดิ่ง มีจำนวน 2 คน (ร้อยละ 10.00) และ  
 5) ตกจากที่สูง จำนวน 1 คน (ร้อยละ 5.00) (แผนภูมิ 42 และตารางที่ 46 (ภาคผนวก))

**แผนภูมิที่ 42** ผู้ประสบอันตรายหรือเจ็บป่วยเนื่องจากการทำงานจังหวัดชัยนาท จำแนกตามสาเหตุการประสบอันตราย (5 อันดับแรก) ไตรมาส 2 ปี 2566

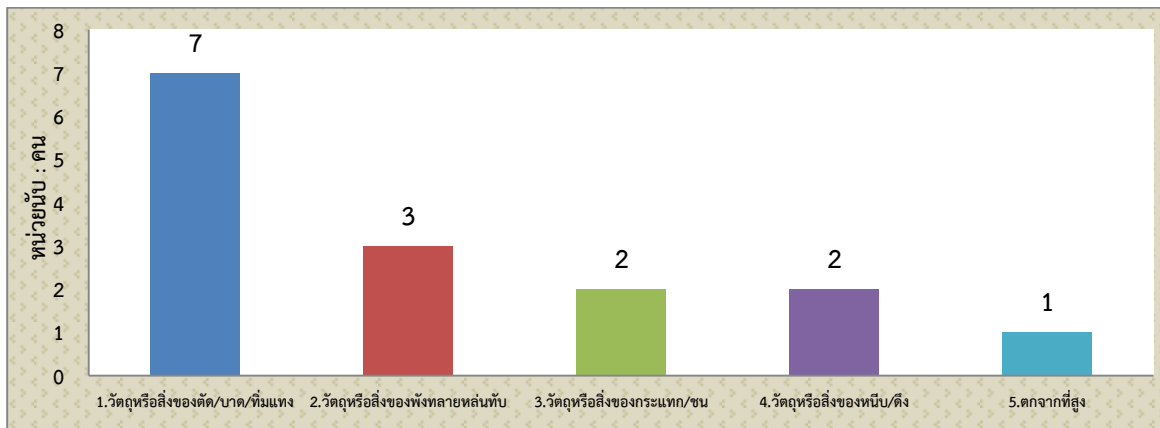

ที่มา : สำนักงานประกันสังคมจังหวัดชัยนาท

## 5. การประกันสังคม

ภารกิจด้านการประกันสังคมเป็นอีกภารกิจที่กระทรวง โดยสำนักงานประกันสังคมจังหวัดชัยนาท มีหน้าที่ต้องดูแลผู้ใช้แรงงาน เพื่อให้มีคุณภาพชีวิตที่ดีขึ้นและมีหลักประกันชีวิตที่มั่นคงเมื่อยามแก่ชรา อีกด้วย ข้อมูล ณ สิ้นไตรมาส 2 ปี 2566 พบว่า ในจังหวัดชัยนาทมีผู้ประกันตนทั้งสิ้น 50,117 คน จำแนกเป็นมาตรา 33 จำนวน 17,811 คน มาตรา 39 จำนวน 4,671 คน และมาตรา 40 จำนวน 27,635 คน (แผนภูมิที่ 43) และมีสถานประกอบการที่ขึ้นทะเบียนประกันสังคมทั้งสิ้น 1,133 แห่ง โดยส่วนใหญ่เป็นสถานประกอบการขนาดต่ำกว่า 10 คน คือมีจำนวน 783 แห่ง คิดเป็นร้อยละ 69.10 สำหรับผู้ประกันตนทั้งสิ้น 17,811 คน ส่วนใหญ่เป็นผู้ประกันตนในสถานประกอบการขนาด 201-500 คน จำนวน 3,278 คน คิดเป็นร้อยละ 18.40 (แผนภูมิที่ 44)

**แผนภูมิที่ 43** ผู้ประกันในจังหวัดชัยนาท จำแนกตามมาตรา 33 39 และ 40 ไตรมาส 2 ปี 2566

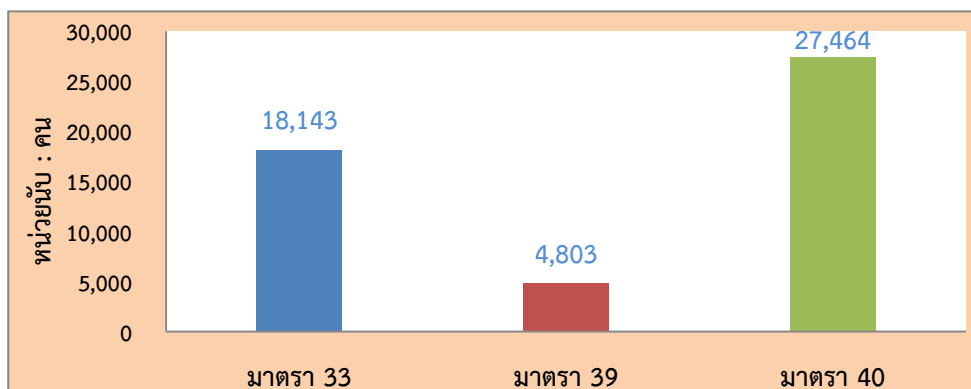

ที่มา : สำนักงานประกันสังคมจังหวัดชัยนาท

**แผนภูมิที่ 44** สถานประกอบการและผู้ประกันตนในจังหวัดชัยนาท ไตรมาส 2 ปี 2566

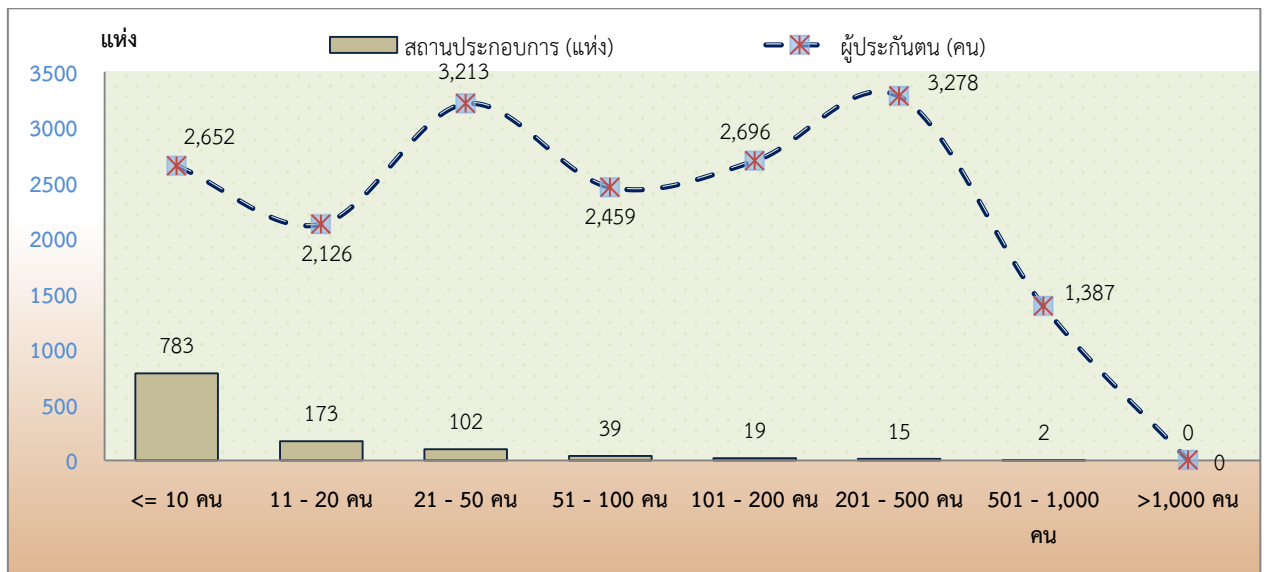

ที่มา : สำนักงานประกันสังคมจังหวัดชัยนาท

ปัจจุบันจังหวัดชัยนาท มีสถานพยาบาลในสังกัดประกันสังคมที่เป็นสถานพยาบาลของรัฐบาล จำนวน 1 แห่ง คิดเป็นร้อยละ 100 ของสถานพยาบาลทั้งหมด (แผนภูมิที่ 45)

**แผนภูมิที่ 45** สถานพยาบาลในระบบประกันสังคมในจังหวัดชัยนาท ไตรมาส 2 ปี 2566

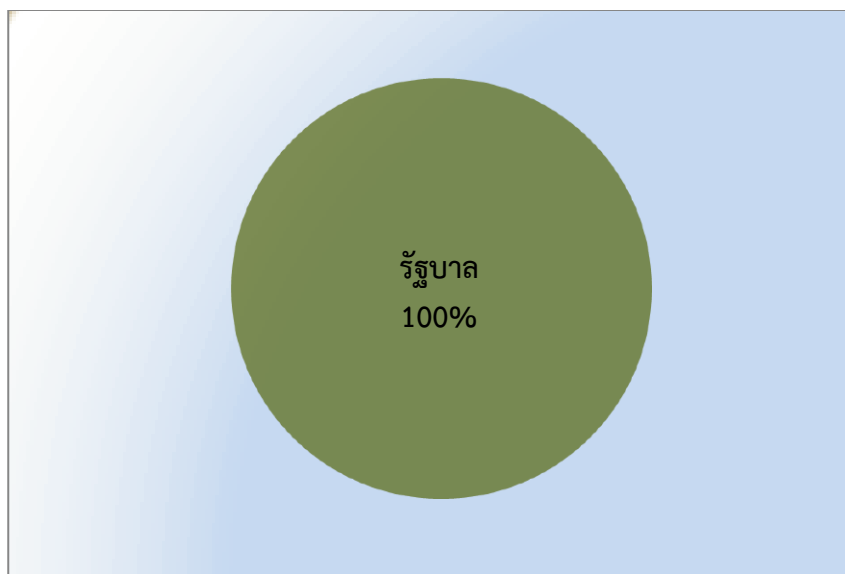

ที่มา : สำนักงานประกันสังคมจังหวัดชัยนาท

จำนวนการใช้บริการของกองทุนประกันสังคม พิจารณาตามประเภทของประโยชน์ทดแทน ซึ่งมี 7 กรณี ได้แก่ เจ็บป่วย คลอดบุตร ทูพลภาพ ตาย สงเคราะห์บุตร ชราภาพ และว่างงาน พบว่า จำนวนผู้ใช้บริการมีทั้งสิ้น 22,410 ราย คิดเป็นร้อยละ 44.71 ของผู้ประกันตนทั้งหมด ซึ่งจำนวนผู้ใช้บริการในไตรมาสนี้เพิ่มขึ้นจากไตรมาสที่แล้วที่มีจำนวน 15,818 คน สำหรับประเภทประโยชน์ทดแทนที่ผู้ประกันตนใช้บริการสูงสุดในไตรมาสนี้ได้แก่ สงเคราะห์บุตร มีผู้ประกันตนใช้บริการ 11,115 ราย คิดเป็น

ร้อยละ 49.60 ของผู้ใช้บริการทั้งหมด รองลงมาได้แก่ ชราภาพ เจ็บป่วย ว่างงาน โดยมีสัดส่วนร้อยละ 31.87 , 9.39 และ 6.67 ตามลำดับ (แผนภูมิที่ 46)

**แผนภูมิที่ 46** ผู้ประกันตนที่ใช้บริการกองทุนประกันสังคมในจังหวัดชัยนาท จำแนกตามประเภทประโยชน์ทดแทน ไตรมาส 2 ปี 2566

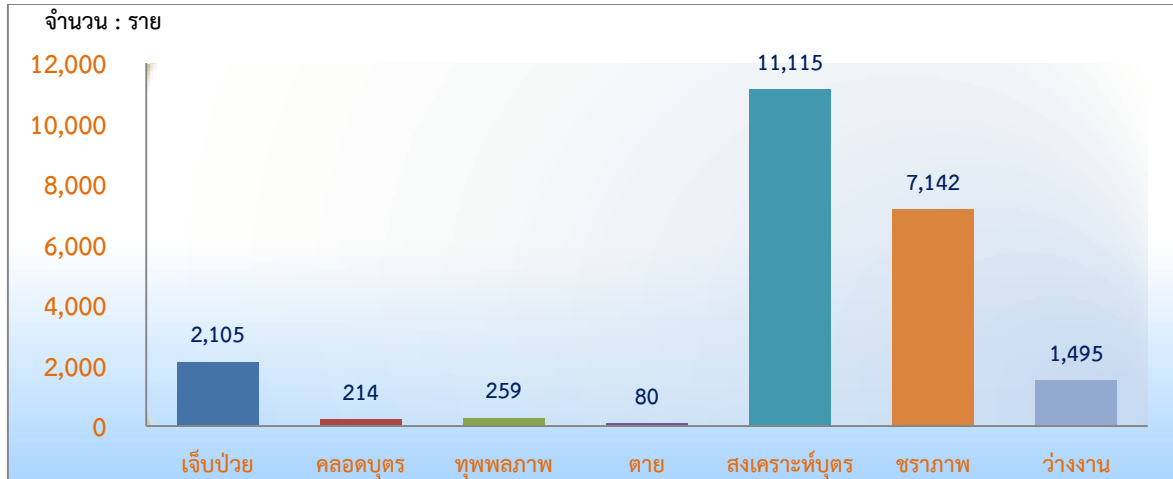

ที่มา : สำนักงานประกันสังคมจังหวัดชัยนาท

หากพิจารณาตามปริมาณการจ่ายเงินประโยชน์ทดแทน จะพบว่าการจ่ายเงินทั้งสิ้น 78,523,329.01 ล้านบาท โดยกรณีชราภาพมีการจ่ายเงินสูงสุดถึง 40,933,739.35 ล้านบาท คิดเป็นร้อยละ 52.15 ของเงินประโยชน์ทดแทนที่จ่าย รองลงมาคือกรณีเจ็บป่วย จ่ายเงินประโยชน์ทดแทน 14,837,068.26 ล้านบาท (ร้อยละ 18.90) และกรณีสงเคราะห์บุตร 9,067,900 ล้านบาท (ร้อยละ 11.55) (แผนภูมิที่ 47)

**แผนภูมิที่ 47** การจ่ายเงินประโยชน์ทดแทนในจังหวัดชัยนาท จำแนกตามประเภทประโยชน์ทดแทน ไตรมาส 2 ปี 2566

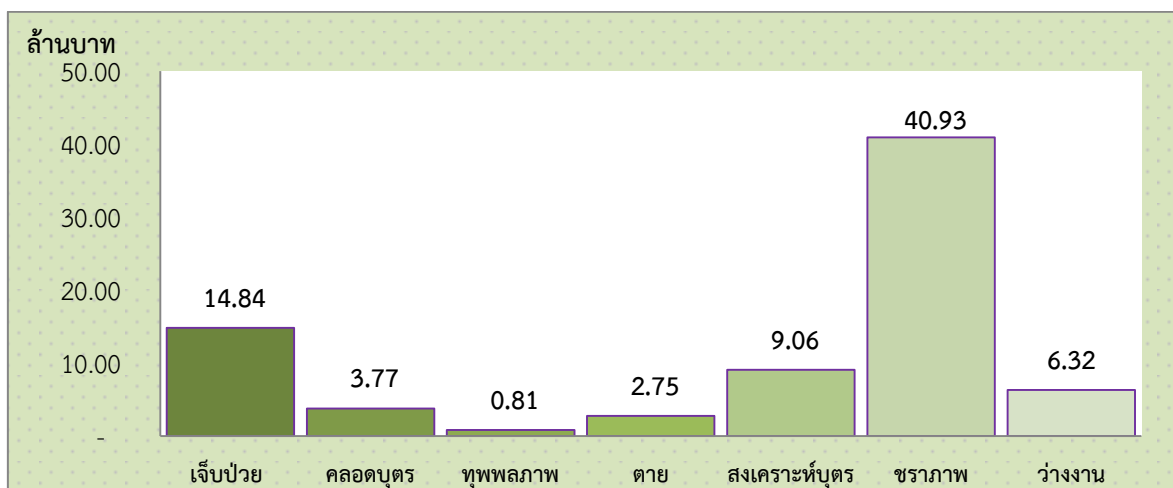

ที่มา : สำนักงานประกันสังคมจังหวัดชัยนาท

\*\*\*\*\*

# ภาคผนวก



## สภาพเศรษฐกิจจังหวัด

### 1. ผลิตภัณฑ์มวลรวมจังหวัด

ตารางที่ 1 ผลิตภัณฑ์มวลรวมจังหวัดชัยนาท ปี 2564

อุตสาหกรรม	มูลค่า (ล้านบาท)	ร้อยละ ของ GDP
เกษตรกรรม การป่าไม้ และการประมง	7,551	19.23
การทำเหมืองแร่และเหมืองหิน	375	0.96
การผลิต	11,776	29.99
ไฟฟ้า ก๊าซ ไอน้ำ และระบบปรับอากาศ	671	1.71
การจัดหาน้ำ การจัดการ และการบำบัดน้ำเสีย ของเสีย และสิ่งปฏิกูล	138	0.35
การก่อสร้าง	2,429	6.19
การขายส่งและการขายปลีก การซ่อมยานยนต์และจักรยายนยนต์	4,445	11.32
การขนส่งและสถานที่เก็บสินค้า	1,257	3.20
ที่พักแรมและบริการด้านอาหาร	112	0.29
ข้อมูลข่าวสารและการสื่อสาร	310	0.79
กิจกรรมทางการเงินและการประกันภัย	2,155	5.49
กิจกรรมอสังหาริมทรัพย์	1,415	3.60
กิจกรรมทางวิชาชีพ วิทยาศาสตร์ และเทคนิค	20	0.05
กิจกรรมการบริหารและการบริการสนับสนุน	48	0.12
การบริหารราชการ การป้องกันประเทศ และการประกันสังคมภาค	2,803	7.14
การศึกษา	1,984	5.05
กิจกรรมด้านสุขภาพและงานสังคมสงเคราะห์	1,365	3.48
ศิลปะ ความบันเทิง และนันทนาการ	151	0.38
กิจกรรมบริการด้านอื่นๆ	257	0.65

ที่มา : สำนักงานคลังจังหวัดชัยนาท

## 2. ดัชนีราคาผู้บริโภคจังหวัด

ตารางที่ 2 ดัชนีราคาผู้บริโภคจังหวัดชัยนาท จำแนกตามประเภทของดัชนีและหมวดสินค้า  
ณ เดือนมิถุนายน 2566

หมวด	มิ.ย.66	ม.ค. - มิ.ย.66
<b>ดัชนีราคาผู้บริโภค</b>	<b>107.8</b>	<b>106.7106.8</b>
<b>หมวดอาหารและเครื่องดื่ม</b>	<b>115.2</b>	<b>112.7</b>
ข้าว แป้งและผลิตภัณฑ์จากแป้ง	102.0	102.0
เนื้อสัตว์ เป็ดไก่ และสัตว์น้ำ	125.3	127.4
ไข่และผลิตภัณฑ์นม	109.3	104.9
ผักและผลไม้	107.6	98.5
เครื่องประกอบอาหาร	108.6	108.9
เครื่องดื่มไม่มีแอลกอฮอล์	107.8	104.9
อาหารบริโภค-ในบ้าน	107.4	106.7
อาหารบริโภค-นอกบ้าน	129.9	120.9
<b>หมวดอื่น ๆ ไม่ใช่อาหารและเครื่องดื่ม</b>	<b>102.7</b>	<b>103.0</b>
หมวดเครื่องนุ่งห่มและรองเท้า	100.8	100.2
หมวดเคหสถาน	100.5	100.0
หมวดการตรวจรักษาและบริการส่วนบุคคล	109.7	109.5
หมวดพาหนะ การขนส่ง และการสื่อสาร	104.1	105.4
หมวดการบันเทิงการอ่านและการศึกษา	97.6	96.9
หมวดยาสูบและเครื่องดื่มมีแอลกอฮอล์	107.9	107.9
<b>ดัชนีราคาผู้บริโภคพื้นฐาน</b>	<b>102.9</b>	<b>101.9</b>
กลุ่มอาหารสดและพลังงาน	115.3	114.6
- อาหารสด	115.2	113.4
- พลังงาน	116.1	117.4

ที่มา : สำนักงานพาณิชย์จังหวัดชัยนาท

หมายเหตุ : ดัชนีราคาผู้บริโภคพื้นฐาน คือ ดัชนีราคาผู้บริโภคทั่วไปหักรายการสินค้ากลุ่มอาหารสดและ  
สินค้ากลุ่มพลังงาน

### 3. การจดทะเบียนนิติบุคคล

ตารางที่ 3 การจดทะเบียนนิติบุคคลตั้งใหม่ตามหมวดธุรกิจจังหวัดชัยนาท ไตรมาสที่ 2 ปี 2566

อุตสาหกรรม	บริษัทจำกัด		ห้างหุ้นส่วนจำกัด		บริษัทมหาชนจำกัด		รวม	
	แห่ง	ล้านบาท	แห่ง	ล้านบาท	แห่ง	ล้านบาท	แห่ง	ล้านบาท
การผลิต	2	4.00	1	3.00	-	-	3	7.00
การไฟฟ้า แก๊สและการประปา	1	1.00	-	-	-	-	1	1.00
การก่อสร้าง	5	10.00	1	0.50	-	-	6	10.50
การขายส่ง ขายปลีก	10	8.25	16	4.86	-	-	26	13.11
โรงแรมและภัตตาคาร	2	1.50	1	1.00	-	-	3	2.50
การขนส่ง สถานที่เก็บสินค้า และการคมนาคม	2	2.00	-	-	-	-	2	2.00
บริการด้านอสังหาริมทรัพย์ การให้เช่า และบริการทางธุรกิจ	2	2.00	3	1.60	-	-	5	3.60
การให้บริการชุมชน สังคม และบริการส่วนบุคคลอื่นๆ	2	3.00	-	-	-	-	2	3.00
อื่น ๆ	-	-	-	-	-	-	-	-
<b>รวมทั้งสิ้น</b>	<b>26</b>	<b>31.75</b>	<b>22</b>	<b>10.96</b>	<b>-</b>	<b>-</b>	<b>48</b>	<b>42.71</b>

ที่มา : สำนักงานพาณิชย์จังหวัดชัยนาท

### 4. การจดทะเบียนโรงงาน

ตารางที่ 4 การจดทะเบียนโรงงานอุตสาหกรรมที่ประกอบกิจการใหม่ของจังหวัดชัยนาท จำแนกตามอุตสาหกรรม ไตรมาสที่ 2 ปี 2566

รหัส	กลุ่มอุตสาหกรรม	จดทะเบียน			เลิกกิจการ จำนวน (โรง)
		จำนวน (โรง)	เงินทุน (ล้านบาท)	คนงาน (คน)	
15	ผลิตภัณฑ์อโลหะ	1	9	5	-
21	การผลิตอื่นๆ	1	65.00	2	3
1	ผลิตภัณฑ์จากพืช				2
	<b>รวม</b>	<b>2</b>	<b>74.00</b>	<b>7</b>	<b>5</b>

ที่มา : สำนักงานอุตสาหกรรมจังหวัดชัยนาท

## ดัชนีชี้วัดภาวะแรงงาน

### 1. ผลผลิตภาพแรงงานจังหวัด

ตารางที่ 5 ผลผลิตภาพแรงงานจังหวัด

	ปี 2560	ปี 2561	ปี 2562	ปี 2563	ปี 2564
GPP ณ ราคาคงที่ในจังหวัด (ล้านบาท)	31,877	35,195	36,510	36,325	39,261
จำนวนผู้ปฏิบัติงานทำในจังหวัด (คน)	173,817	173,791	171,859	172,023	175,682
ผลผลิตภาพแรงงานจังหวัด (บาท)	183,394	202,513	212,441	211,163	223,477

ที่มา : สำนักงานสภาพัฒนาการเศรษฐกิจฯ  
สำนักงานสถิติจังหวัดชัยนาท

### 2. อัตราการมีส่วนร่วมในกำลังแรงงาน

ตารางที่ 6 อัตราการมีส่วนร่วมในกำลังแรงงานของจังหวัดชัยนาท

หน่วยนับ : คน

	1/2564	2/2564	3/2564	4/2564	1/2565	2/2565	3/2565	4/2565	1/2566	2/2566
ประชากรที่มีอายุ 15 ปีขึ้นไป	268,327	268,678	269,016	269,355	245,521	245,431	245,330	245,221	245,118	245,025
กำลังแรงงานในจังหวัด	177,975	180,319	182,069	179,742	169,379	168,082	168,758	168,012	166,049	165,096
อัตราการมีส่วนร่วมในกำลังแรงงาน	66.33	67.11	67.68	66.73	68.99	68.48	68.79	68.51	67.74	67.38

ที่มา : สำนักงานสถิติจังหวัดชัยนาท

### 3. อัตราการทำงานของจังหวัด

ตารางที่ 7 อัตราการมีงานทำใน/นอกภาคเกษตรของจังหวัดชัยนาท

หน่วยนับ : คน

	1/2564	2/2564	3/2564	4/2564	1/2565	2/2565	3/2565	4/2565	1/2566	2/2566
ประชากรที่มีอายุ 15 ปี ขึ้นไปในจังหวัด	268,327	268,678	269,016	269,355	245,521	245,431	245,330	245,221	245,118	245,025
ผู้มีงานทำในจังหวัด	177,975	176,059	177,604	176,231	164,492	165,345	164,332	162,786	161,265	161,581
ผู้มีงานทำในภาคเกษตรของจังหวัด	63,151	60,196	62,560	65,386	56,400	53,994	58,348	62,850	56,674	55,127
ผู้มีงานทำนอกภาคเกษตรของจังหวัด	109,680	115,863	115,044	110,845	108,092	111,351	105,984	99,936	104,591	106,453
อัตราการมีงานทำของจังหวัด	66.33	65.53	66.02	65.43	67.00	67.37	66.98	66.38	65.79	65.94
อัตราการมีงานทำในภาคเกษตรของจังหวัด	35.48	34.19	35.22	37.10	34.29	32.66	35.51	38.61	35.14	34.12
อัตราการมีงานทำนอกภาคเกษตรของจังหวัด	61.63	65.81	64.78	62.90	65.71	67.34	64.49	61.39	64.86	65.88

ที่มา : สำนักงานสถิติจังหวัดชัยนาท

ตารางที่ 8 อัตราการมีงานทำในภาคอุตสาหกรรมของจังหวัดชัยนาท

หน่วยนับ : คน

	1/2564	2/2564	3/2564	4/2564	1/2565	2/2565	3/2565	4/2565	1/2566	2/2566
ผู้มีงานทำในภาคอุตสาหกรรมของจังหวัด	38,979	41,313	38,740	39,382	36,166	35,870	34,519	34,310	36,546	33,001
1)การทำเหมืองแร่ และเหมืองหิน	-	-	-	140	-	-	-	-	-	-
2)การผลิต	22,530	20,448	19,225	21,858	19,776	21,965	21,471	19,589	21,845	18,045
3)ไฟฟ้า ก๊าซ ไอน้ำและระบบปรับอากาศ	268	255	159	405	558	637	637	998	527	396
4)การจัดหาข้อมูล การจัดการและการบำบัด	1,220	2,312	1,806	1,238	1,197	1,658	2,143	1,513	1,305	988
5)การก่อสร้าง	14,961	18,298	17,550	15,741	14,635	11,610	10,268	12,210	12,869	13,572
จำนวนผู้มีงานทำ	172,831	176,059	177,604	176,231	164,492	165,345	164,332	162,786	161,265	161,581
อัตราการมีงานทำในอุตสาหกรรมของจังหวัด	22.55	23.47	21.81	22.35	21.99	21.69	21.01	21.08	22.66	20.42

ที่มา : สำนักงานสถิติจังหวัดชัยนาท

4. อัตราการว่างงานของจังหวัด

ตารางที่ 9 อัตราการว่างงานของจังหวัดชัยนาท

หน่วยนับ : คน

	1/2564	2/2564	3/2564	4/2564	1/2565	2/2565	3/2565	4/2565	1/2566	2/2566
ผู้ว่างงานจังหวัด	3,736	4,184	4,378	3,328	4,777	2,737	4,426	5,226	4,625	3,361
กำลังแรงงานในจังหวัด	177,975	180,319	182,069	179,742	169,379	168,082	168,758	168,012	166,046	165,096
อัตราการว่างงานในจังหวัด	2.10	2.32	2.40	1.85	2.82	1.63	2.62	3.11	2.79	2.04

ที่มา : สำนักงานสถิติจังหวัดชัยนาท

5. อัตราการเปลี่ยนแปลงของจำนวนผู้ประกันตนในระบบประกันสังคม (ม.33) ,อัตราการเปลี่ยนแปลงของผู้ประกันตนที่ขอรับประโยชน์ทดแทน และอัตราการเลิกจ้างลูกจ้างในระบบประกันสังคม

ตารางที่ 10 อัตราการเปลี่ยนแปลงของจำนวนผู้ประกันตนในระบบประกันสังคม (ม.33) ,อัตราการเปลี่ยนแปลงของผู้ประกันตนที่ขอรับประโยชน์ทดแทน และอัตราการเลิกจ้างลูกจ้างในระบบประกันสังคม

หน่วยนับ : คน

	1/2563	2/2563	3/2563	4/2563	1/2564	2/2564	3/2564	4/2564	1/2565	2/2565	3/2565	4/2565	1/2566	2/2566
จำนวนผู้ประกันตน มาตรา 33 (สปส.)	19,359	19,401	18,228	18,198	18,039	17,821	18,024	18,733	18,492	17,943	17,660	17,732	18,143	17,811
จำนวนผู้ประกันตนที่ขอรับประโยชน์ทดแทนกรณีว่างงาน	2,802	7,390	7,667	5,907	3,830	3,600	3,029	3,296	2,604	1,209	1,294	689	1,451	1,495
จำนวนผู้ประกันตนที่ขึ้นทะเบียนขอรับประโยชน์ทดแทนกรณีว่างงานจากสาเหตุเลิกจ้าง	-	-	-	-	-	-	-	-	-	-	-	-	-	-
อัตราการเปลี่ยนแปลงของจำนวนผู้ประกันตนในระบบประกันสังคม (มาตรา33) (YoY)	2.59	4.38	5.57	4.86	-6.82	-8.14	-1.12	2.94	2.51	0.68	-2.02	-5.34	-1.89	-0.74
อัตราการเปลี่ยนแปลงของจำนวนผู้ประกันตนที่ขอรับประโยชน์ทดแทนกรณีว่างงาน (YoY)	44.73	281.52	245.20	102.92	36.69	-51.29	-60.49	-44.20	-32.01	-66.42	-57.28	-79.10	-44.28	23.66
อัตราการเลิกจ้างลูกจ้างในระบบประกันสังคม (YOY)	0.00	0.00	0.00	0.00	0.00	0.00	0.00	0.00	0.00	0.00	0.00	0.00	0.00	0.00

ที่มา : สำนักงานประกันสังคมจังหวัดชัยนาท

## 6. อัตราการบรรจุนาน

ตารางที่ 11 อัตราการบรรจุนานของจังหวัดชัยนาท

หน่วยนับ : คน

	1/2563	2/2563	3/2563	4/2563	1/2564	2/2564	3/2564	4/2564	1/2565	2/2565	3/2565	4/2565	1/2566	2/2566
จำนวนผู้ได้รับการบรรจุนาน	173	184	96	283	242	212	135	159	217	296	74	209	287	168
ผู้สมัครงานในจังหวัด	122	146	73	215	285	272	322	117	190	168	54	146	343	176
จำนวนตำแหน่งงานว่าง	207	530	1,471	128	1,365	260	814	527	293	576	128	347	834	417
อัตราการบรรจุนานต่อผู้สมัครงาน	141.80	126.03	131.51	131.63	84.91	77.94	41.93	135.90	114.21	176.19	137.04	143.15	83.67	95.45
อัตราการบรรจุนานต่อตำแหน่งงานว่าง	83.57	34.72	6.53	221.09	17.73	81.54	16.58	30.17	74.06	51.39	57.81	60.23	34.41	40.29

ที่มา : สำนักงานจัดหางานจังหวัดชัยนาท

## 7. อัตราการจ้างงานแรงงานต่างด้าว

ตารางที่ 12 อัตราการจ้างงานแรงงานต่างด้าวในจังหวัดชัยนาท

หน่วยนับ : คน

	1/2564	2/2564	3/2564	4/2564	1/2565	2/2565	3/2565	4/2565	1/2566	2/2566
ผู้แรงงานทำในจังหวัด	172,831	176,059	177,604	176,231	164,492	165,345	164,332	162,786	161,265	161,581
จำนวนแรงงานต่างด้าวทั้งหมดในจังหวัด	1,351	1,287	1,384	1,475	1,390	1,291	1,379	1,439	1,722	1,851
จำนวนแรงงานต่างด้าว 3 สัญชาติ (เมียนมา ลาว กัมพูชา) ในจังหวัด	1,284	1,220	1,318	1,406	1,321	1,239	1,308	1,359	1,631	1,761
อัตราการจ้างงานต่างด้าวต่อจำนวนผู้แรงงานทำทั้งหมดในจังหวัด	0.78	0.73	0.78	0.84	0.85	0.78	0.84	0.88	1.07	1.15
อัตราการจ้างแรงงานต่างด้าว 3 สัญชาติ (เมียนมา ลาว กัมพูชา) ในจังหวัด	0.74	0.69	0.74	0.80	0.80	0.75	0.80	0.83	1.01	1.09

ที่มา : สำนักงานจัดหางานจังหวัดชัยนาท

## 8. อัตราการไม่ปฏิบัติตามกฎหมายคุ้มครองแรงงาน/ความปลอดภัยในการทำงานของสถานประกอบกิจการ

ตารางที่ 13 อัตราการไม่ปฏิบัติตามกฎหมายคุ้มครองแรงงาน/ความปลอดภัยในการทำงานของสถานประกอบกิจการ

หน่วยนับ : คน

	1/2563	2/2563	3/2563	4/2563	1/2564	2/2564	3/2564	4/2564	1/2565	2/2565	3/2565	4/2565	1/2566	2/2566
จำนวนสถานประกอบกิจการที่ปฏิบัติไม่ถูกต้องตามกฎหมายคุ้มครองแรงงาน	2	6	0	9	3	10	2	4	8	3	1	1	0	10
จำนวนสถานประกอบกิจการที่ผ่านการตรวจคุ้มครองแรงงาน	48	62	28	34	16	31	14	18	19	19	18	11	22	20
จำนวนสถานประกอบกิจการที่ปฏิบัติไม่ถูกต้องตามกฎหมายความปลอดภัยในการทำงาน	15	15	3	10	3	10	1	11	4	3	2	4	0	1
จำนวนสถานประกอบกิจการที่ผ่านการตรวจความปลอดภัยในการทำงาน	21	32	15	29	17	20	16	22	19	16	19	22	16	17
อัตราการปฏิบัติไม่ถูกต้องตามกฎหมายคุ้มครองแรงงานของสถานประกอบกิจการ	4.17	9.68	0.00	26.47	18.75	32.26	14.29	22.22	42.11	15.79	5.56	9.09	0.00	50.00
อัตราการปฏิบัติไม่ถูกต้องตามกฎหมายความปลอดภัยในการทำงานของสถานประกอบกิจการ	71.43	46.88	20.00	34.48	17.65	50.00	6.25	50.00	21.05	18.75	10.53	18.18	0.00	5.88

ที่มา : สำนักงานสวัสดิการและคุ้มครองแรงงานจังหวัดชัยนาท

9. อัตราการเกิดข้อพิพาท/ข้อขัดแย้งแรงงานต่อสถานประกอบการ

ตารางที่ 14 อัตราการเกิดข้อพิพาท/ข้อขัดแย้งแรงงานต่อสถานประกอบการ 100,000 แห่ง

หน่วยนับ : คน

	1/2563	2/2563	3/2563	4/2563	1/2564	2/2564	3/2564	4/2564	1/2565	2/2565	3/2565	4/2565	1/2566	2/2566
สถานประกอบการที่เกิดข้อพิพาท	0	0	0	0	0	0	0	0	0	0	0	0	0	0
สถานประกอบการที่เกิดข้อขัดแย้ง	0	0	0	0	0	0	0	0	0	0	0	0	0	0
สถานประกอบการทั้งหมดในจังหวัด	1,217	1,301	1,330	1,344	1,313	1,397	1,405	1,437	1,475	1,485	1,503	1,515	1,536	1,559
อัตราการเกิดข้อพิพาทแรงงานต่อสถานประกอบการ 100,000 แห่ง	0.00	0.00	0.00	0.00	0.00	0.00	0.00	0.00	0.00	0.00	0.00	0.00	0.00	0.00
อัตราการเกิดข้อขัดแย้งต่อสถานประกอบการ 100,000 แห่ง	0.00	0.00	0.00	0.00	0.00	0.00	0.00	0.00	0.00	0.00	0.00	0.00	0.00	0.00

ที่มา : สำนักงานสวัสดิการและคุ้มครองแรงงานจังหวัดชัยนาท

10. อัตราแรงงานที่เป็นผู้ประกันตนในจังหวัด

ตารางที่ 15 อัตราแรงงานที่เป็นผู้ประกันตนในจังหวัดชัยนาท

หน่วยนับ : คน

	1/2564	2/2564	3/2564	4/2564	1/2565	2/2565	3/2565	4/2565	1/2566	2/2566
ผู้ประกันตนในจังหวัด	44,672	44,807	47,704	49,031	49,392	49,214	49,374	49,746	50,410	50,117
ผู้ประกันตนมาตรา 33	18,039	17,821	18,024	18,733	18,492	17,943	17,660	17,732	18,143	17,811
ผู้ประกันตนมาตรา 39	4,887	4,988	4,956	4,983	4,957	4,897	4,877	4,829	4,803	4,671
ผู้ประกันตนมาตรา 40	21,746	21,998	24,724	25,315	25,943	26,374	26,837	27,185	27,464	27,635
จำนวนผู้มีงานทำในจังหวัด	172,831	176,059	177,604	176,231	164,492	165,345	164,332	162,786	161,265	161,581
อัตราแรงงานที่เป็นผู้ประกันตน	25.85	25.45	26.86	27.82	30.03	29.76	30.05	30.56	31.26	31.02

ที่มา : สำนักงานประกันสังคมจังหวัดชัยนาท



## สถานการณ์แรงงาน

### 1. กำลังแรงงาน/การมีงานทำ/การว่างงาน

ตารางที่ 16 ประชากรจังหวัดชัยนาท จำแนกตามเพศ และสถานภาพแรงงานไทย ไตรมาส 2 ปี 2566

หน่วยนับ : คน

สถานภาพแรงงาน	ชาย	หญิง	รวม
ประชากรอายุ 15 ปีขึ้นไป	118,770	126,255	245,025
ผู้อยู่ในกำลังแรงงาน	89,255	75,841	165,096
- ผู้มีงานทำ	87,471	74,110	161,581
- ผู้ว่างงาน	1,784	1,577	3,361
- กำลังแรงงานที่รอฤดูกาล	0	155	155
ผู้ไม่อยู่ในกำลังแรงงาน	29,427	49,645	79,072
- ทำงานบ้าน	1,830	20,533	22,363
- เรียนหนังสือ	8,828	7,580	16,408
- เด็ก/ชรา/ป่วย/พิการ	13,744	19,173	32,917
- อื่นๆ	5,113	3,128	8,240

ที่มา : สำนักงานสถิติจังหวัดชัยนาท

ตารางที่ 17 ผู้มีงานทำจังหวัดชัยนาท จำแนกตามระดับการศึกษาและเพศ ไตรมาส 2 ปี 2566

หน่วยนับ : คน

ระดับการศึกษา	ชาย	หญิง	รวม
ไม่มีการศึกษา	562	1,040	1,602
ต่ำกว่าประถมศึกษา	12,947	14,146	27,093
ประถมศึกษา	18,545	13,245	31,791
มัธยมศึกษาตอนต้น	17,710	10,511	28,221
มัธยมศึกษาตอนปลาย	19,906	15,314	35,219
- สายสามัญ	13,758	12,274	26,032
- สายอาชีวศึกษา	6,148	3,040	9,187
- สายวิชาการศึกษา	-	-	-
อุดมศึกษา	17,801	19,853	37,654
- สายวิชาการ	7,425	11,839	19,264
- สายวิชาชีพ	9,301	4,665	13,966
- สายวิชาการศึกษา	1,075	3,349	4,424
การศึกษาอื่นๆ	-	-	-
ไม่ทราบ	-	-	-
รวม	87,471	74,110	161,581

ที่มา : สำนักงานสถิติจังหวัดชัยนาท

ตารางที่ 18 ผู้มีงานทำจังหวัดชัยนาท จำแนกตามอาชีพและเพศ ไตรมาส 2 ปี 2566

หน่วยนับ : คน

ประเภทอาชีพ	ชาย	หญิง	รวม
ผู้บัญญัติกฎหมาย ข้าราชการระดับอาวุโส และผู้จัดการ	3,098	2,097	5,195
ผู้ประกอบการวิชาชีพด้านต่างๆ	4,395	6,800	11,195
ผู้ประกอบการวิชาชีพด้านเทคนิคสาขาต่างๆ และอาชีพที่เกี่ยวข้อง	2,863	3,148	6,011
เสมียน	2,632	6,376	9,008
พนักงานบริการและพนักงานในร้านค้าและตลาด	9,691	15,779	25,470
ผู้ปฏิบัติงานที่มีฝีมือในด้านการเกษตรและการประมง	28,647	18,593	47,240
ผู้ปฏิบัติงานด้านความสามารถทางฝีมือและธุรกิจการค้าที่เกี่ยวข้อง	14,124	6,185	20,309
ผู้ปฏิบัติการโรงงานและเครื่องจักรและผู้ปฏิบัติงานด้านการประกอบ	8,554	2,132	10,686
อาชีพขั้นพื้นฐานต่าง ๆ ในด้านการขายและการให้บริการ	13,466	13,001	26,467
คนงานซึ่งมิได้จำแนกไว้ในหมวดอื่น	0	0	0
<b>รวม</b>	<b>87,470</b>	<b>74,111</b>	<b>161,581</b>

ที่มา : สำนักงานสถิติจังหวัดชัยนาท

ตารางที่ 19 ผู้มีงานทำจังหวัดชัยนาท จำแนกตามประเภทอุตสาหกรรมและเพศ ไตรมาส 2 ปี 2566

หน่วยนับ : คน

ประเภทอุตสาหกรรม	ชาย	หญิง	รวม
<b>ยอดรวม</b>	<b>87,471</b>	<b>74,109</b>	<b>161,580</b>
<b>ภาคเกษตรกรรม</b>	<b>34,486</b>	<b>20,641</b>	<b>55,127</b>
เกษตรกรรม การป่าไม้ และการประมง	34,486	20,641	55,127
<b>นอกภาคเกษตรกรรม</b>	<b>52,985</b>	<b>53,468</b>	<b>106,453</b>
การทำเหมืองแร่ และเหมืองหิน	-	-	-
การผลิต	9,153	8,892	18,045
ไฟฟ้า ก๊าซ ไอน้ำและระบบปรับอากาศ	396	-	396
การจัดหาน้ำ การจัดการและการบำบัดน้ำเสีย ของเสีย และสิ่งปฏิกูล	606	381	987
การก่อสร้าง	9,717	3,855	13,572
การขายส่ง และการขายปลีก การซ่อมยานยนต์	13,540	11,841	25,381
การขนส่ง และสถานที่เก็บสินค้า	628	204	832
ที่พักแรมและบริการด้านอาหาร	3,255	8,912	12,167
ข้อมูลข่าวสารและการสื่อสาร	319	525	844
กิจกรรมทางการเงินและการประกันภัย	2,413	1,492	3,905
กิจกรรมอสังหาริมทรัพย์	-	-	-
กิจกรรมทางวิชาชีพ วิทยาศาสตร์ และเทคนิค	619	372	991
กิจกรรมการบริหารและการบริการสนับสนุน	622	343	965
การบริหารราชการ การป้องกันประเทศ การประกันสังคม	5,440	6,232	11,672
การศึกษา	1,884	3,838	5,722
กิจกรรมด้านสุขภาพและงานสังคมสงเคราะห์	1,661	2,905	4,566
ศิลปะ ความบันเทิง และนันทนาการ	1,434	888	2,322
กิจกรรมบริการด้านอื่นๆ	1,298	1,787	3,085
กิจกรรมการจ้างงานในครัวเรือนส่วนบุคคล การผลิตสินค้าและบริการที่ทำขึ้นเองเพื่อใช้ในครัวเรือน	-	1,001	1,001
กิจกรรมขององค์การระหว่างประเทศ	-	-	-
ไม่ทราบ	-	-	-

ที่มา : สำนักงานสถิติจังหวัดชัยนาท

ตารางที่ 20 ผู้มีงานทำจังหวัดชัยนาท จำแนกตามสภาพการทำงาน ไตรมาส 2 ปี 2566

หน่วยนับ : คน

สภาพการทำงาน	ชาย	หญิง	รวม
นายจ้าง	2,178	1,023	3,201
ลูกจ้างรัฐบาล	9,944	13,238	23,182
ลูกจ้างเอกชน	28,411	20,633	49,044
ทำงานส่วนตัว	37,163	25,985	63,148
ช่วยธุรกิจครัวเรือน	9,775	13,231	23,006
การรวมกลุ่ม	0	-	0
<b>รวม</b>	<b>87,471</b>	<b>74,110</b>	<b>161,581</b>

ที่มา : สำนักงานสถิติจังหวัดชัยนาท

ตารางที่ 21 แรงงานนอกระบบในจังหวัดชัยนาท จำแนกตามช่วงอายุและเพศ ปี 2565

หน่วยนับ : คน

ช่วงอายุ	ชาย	หญิง
15-19 ปี	384	148
20-24 ปี	3,093	1,890
25-29 ปี	4,011	1,948
30-34 ปี	5,106	2,420
35-39 ปี	4,350	5,011
40-49 ปี	12,825	11,204
50-59 ปี	12,656	12,632
60 ปีขึ้นไป	10,336	11,538
<b>รวม</b>	<b>52,761</b>	<b>46,791</b>

ที่มา : สำนักงานสถิติจังหวัดชัยนาท

ตารางที่ 22 แรงงานนอกระบบในจังหวัดชัยนาท จำแนกตามระดับการศึกษาและเพศ ปี 2565

หน่วยนับ : คน

ระดับการศึกษา	ชาย	หญิง	รวม
ไม่มีการศึกษา	212	1,273	1,485
ต่ำกว่าประถมศึกษา	13,187	13,824	27,011
ประถมศึกษา	11,058	10,944	22,002
มัธยมศึกษาตอนต้น	13,708	6,428	20,136
มัธยมศึกษาตอนปลาย	6,367	7,757	14,124
อุดมศึกษา	8,035	6,564	14,599
อื่น ๆ	-	-	-
ไม่ทราบ	196	-	196
<b>รวม</b>	<b>52,763</b>	<b>46,790</b>	<b>99,553</b>

ที่มา : สำนักงานสถิติจังหวัดชัยนาท

ตารางที่ 23 แรงงานนอกระบบในจังหวัดชัยนาท จำแนกตามอาชีพและเพศ ปี 2565

หน่วยนับ : คน

ประเภทอาชีพ	ชาย	หญิง	รวม
ผู้บัญญัติกฎหมาย ข้าราชการระดับอาวุโส และผู้จัดการ	288	304	592
ผู้ประกอบการวิชาชีพด้านต่าง ๆ	-	63	63
ผู้ประกอบการวิชาชีพด้านเทคนิคสาขาต่าง ๆ และอาชีพที่เกี่ยวข้อง	591	193	784
เสมียน	345	621	966
พนักงานบริการและพนักงานในร้านค้าและตลาด	7,839	15,746	23,585
ผู้ปฏิบัติงานที่มีฝีมือในด้านการเกษตรและการประมง	28,385	18,040	46,425
ผู้ปฏิบัติงานด้านความสามารถทางฝีมือและธุรกิจการค้าที่เกี่ยวข้อง	6,083	4,000	10,083
ผู้ปฏิบัติการโรงงานและเครื่องจักรและผู้ปฏิบัติงานด้านการประกอบ	3,100	142	3,242
อาชีพขั้นพื้นฐานต่าง ๆ ในด้านการขายและการให้บริการ	6,130	7,682	13,812
คนงานซึ่งมิได้จำแนกไว้ในหมวดอื่น	-	-	-
<b>รวม</b>	<b>52,761</b>	<b>46,791</b>	<b>99,552</b>

ที่มา : สำนักงานสถิติจังหวัดชัยนาท

## 2. การส่งเสริมการมีงานทำ

ตารางที่ 24 ตำแหน่งงานว่าง/ผู้สมัครงาน/การบรรจุงาน จังหวัดชัยนาท จำแนกตามเพศ

ไตรมาส 2 ปี 2566

ไตรมาส/ปี	ตำแหน่งงานว่าง(อัตรา)				ผู้ลงทะเบียนสมัครงาน (คน)			บรรจุงาน (คน)		
	ชาย	หญิง	ไม่ระบุ	รวม	ชาย	หญิง	รวม	ชาย	หญิง	รวม
1/2563	2	1	204	207	53	69	122	79	94	173
2/2563	60	14	456	530	52	94	146	69	115	184
3/2563	178	13	1,280	1,471	55	18	73	66	30	96
4/2563	8	7	113	128	109	106	215	127	156	283
1/2564	35	12	1,318	1,365	178	107	285	147	95	242
2/2564	19	8	233	260	158	114	272	136	76	212
3/2564	42	5	814	861	127	195	322	73	62	135
4/2564	31	3	493	527	61	56	117	81	78	159
1/2565	167	19	107	293	136	54	190	161	56	217
2/2565	76	3	497	576	97	71	168	173	123	296
3/2565	4	2	122	128	32	22	54	41	33	74
4/2565	17	18	347	382	59	87	146	81	128	209
1/2566	39	24	771	834	190	153	343	167	120	287
2/2566	77	19	321	417	101	75	176	97	71	168

ที่มา : สำนักงานจัดหางานจังหวัดชัยนาท

ตารางที่ 25 ตำแหน่งงานว่าง/ผู้สมัครงาน/การบรรจุงาน จังหวัดชัยนาท จำแนกตามช่วงอายุ

ไตรมาส 2 ปี 2566

ช่วงอายุ (ปี)	ตำแหน่งงานว่าง		ผู้ลงทะเบียนสมัครงาน		บรรจุงาน	
	(อัตรา)	ร้อยละ	(คน)	ร้อยละ	(คน)	ร้อยละ
อายุระหว่าง 15-17 ปี	0	0.00	3	1.70	3	1.79
อายุระหว่าง 18-24 ปี	86	20.62	41	23.30	39	23.21
อายุระหว่าง 25-29 ปี	103	24.70	36	20.45	35	20.83
อายุระหว่าง 30-39 ปี	98	23.50	49	27.84	48	28.57
อายุระหว่าง 40-49 ปี	94	22.54	32	18.18	30	17.86
อายุระหว่าง 50-59 ปี	35	8.39	12	6.82	12	7.14
อายุ 60 ปีขึ้นไป	1	0.24	3	1.70	1	0.60
<b>รวม</b>	<b>417</b>	<b>100.00</b>	<b>176</b>	<b>100.00</b>	<b>168</b>	<b>100.00</b>

ที่มา : สำนักงานจัดหางานจังหวัดชัยนาท

ตารางที่ 26 ตำแหน่งงานว่าง/ผู้สมัครงาน/การบรรจุงาน จังหวัดชัยนาท จำแนกตามระดับการศึกษา ไตรมาส 2 ปี 2566

วุฒิการศึกษา	ตำแหน่งงานว่าง (อัตรา)	ผู้สมัครงาน (คน)	บรรจุงาน (คน)
ประถมศึกษาและต่ำกว่า	103	25	22
มัธยมศึกษา	165	120	118
ปวช.	45	12	12
- พาณิชย	-	-	-
- ช่าง	-	-	-
- อื่น ๆ	45	12	12
ปวส.	40	13	11
- พาณิชย	-	-	-
- ช่าง	-	-	-
- อื่น ๆ	40	13	11
อนุปริญญา	33	-	-
ปริญญาตรี	31	6	5
ปริญญาโท	-	-	-
ปริญญาเอก	-	-	-
อื่นๆ	-	-	-
<b>รวม</b>	<b>417</b>	<b>176</b>	<b>168</b>

ที่มา : สำนักงานจัดหางานจังหวัดชัยนาท

ตารางที่ 27 ตำแหน่งงานว่าง/ผู้สมัครงาน/การบรรจุงาน จังหวัดชัยนาท จำแนกตามอาชีพ ไตรมาส 2 ปี 2566

ประเภทอาชีพ	ตำแหน่งงานว่าง (อัตรา)	ผู้สมัครงาน (คน)	บรรจุงาน (คน)
ผู้บัญญัติกฎหมาย ข้าราชการระดับอาวุโส	1	2	1
ผู้ประกอบวิชาชีพด้านต่าง ๆ	-	1	-
ช่างเทคนิคและผู้ปฏิบัติงานที่เกี่ยวข้อง	61	28	9
เสมียน เจ้าหน้าที่	15	6	5
พนักงานบริการ พนักงานขายในร้านค้าและตลาด	86	13	34
ผู้ปฏิบัติงานฝีมือด้านการเกษตรและประมง (แปรรูปขั้นพื้นฐาน)	-	-	-
ผู้ปฏิบัติงานด้านความสามารถทางฝีมือและธุรกิจการค้าที่เกี่ยวข้อง	30	22	24
ผู้ปฏิบัติงานในโรงงาน ผู้ควบคุมเครื่องจักรและผู้ปฏิบัติงานด้านการประกอบ	34	25	28
อาชีพพื้นฐานต่างๆ ในด้านการขายและการให้บริการ	190	79	67
คนงานซึ่งมิได้จำแนกไว้ในหมวดอื่น	-	-	-
<b>รวม</b>	<b>417</b>	<b>176</b>	<b>168</b>

ที่มา : สำนักงานจัดหางานจังหวัดชัยนาท



ตารางที่ 28 ตำแหน่งงานว่าง/การบรรจุงาน จังหวัดชัยนาท จำแนกตามประเภทอุตสาหกรรม  
ไตรมาส 2 ปี 2566

ประเภทอุตสาหกรรม	ตำแหน่งงานว่าง (อัตรา)	บรรจุงาน (คน)
A เกษตรกรรม การล่าสัตว์ และการป่าไม้	55	30
B การประมง	-	-
C การทำเหมืองแร่และเหมืองหิน	-	-
D การผลิต	210	43
E การไฟฟ้า แก๊สและการประปา	-	-
F การก่อสร้าง	20	21
G การขายส่ง การขายปลีก การซ่อมแซมยานยนต์ จักรยานยนต์ ฯลฯ	55	41
H การขนส่ง สถานที่เก็บสินค้าและการคมนาคม	34	25
I โรงแรมและภัตตาคาร	3	2
J ตัวกลางทางการเงิน	-	-
K บริการด้านอสังหาริมทรัพย์ การให้เช่า และบริการทางธุรกิจ	-	-
L การบริหารราชการ และการป้องกันประเทศ รวมทั้งการประกันสังคม	-	-
M การศึกษา	-	-
N การบริการด้านสุขภาพและงานด้านสังคมสงเคราะห์	-	-
O การให้บริการชุมชน สังคม และบริการส่วนบุคคลอื่นๆ	-	-
P ลูกจ้างในครัวเรือนส่วนบุคคล	-	-
Q องค์การระหว่างประเทศ และองค์การต่างประเทศอื่นๆ และสมาชิก	-	-
R ไม่ระบุประเภทอุตสาหกรรม	-	-
S กิจกรรมบริการด้านอื่นๆ	40	6
T กิจกรรมทางวิชาชีพ วิทยาศาสตร์ และกิจกรรมทางวิชาการ	-	-
U กิจกรรมการบริหารและบริการสนับสนุน	-	-
<b>รวม</b>	<b>417</b>	<b>168</b>

ที่มา : สำนักงานจัดหางานจังหวัดชัยนาท

ตารางที่ 29 แร้งงานต่างด้าว จำแนกตามลักษณะการเข้าเมืองและประเภทคนต่างด้าว ไตรมาส 2 ปี 2566

ลักษณะการเข้าเมืองและประเภทคนต่างด้าว	คน
1. ตามมาตรา 59 ประเภทระดับฝีมือชำนาญการมีทักษะฝีมือ ประเภททั่วไป	57
2. ตามมาตรา 63/1 ประเภทพื้นสูง	33
3. ความเข้าใจว่าด้วยความร่วมมือด้านการจ้างแรงงาน MOU	517
4. ตามมติ ครม.วันที่ 5 ก.ค. 2565	1244
<b>รวม</b>	<b>1,851</b>

ที่มา : สำนักงานจัดหางานจังหวัดชัยนาท

ตารางที่ 30 แร้งงานต่างด้าวประเภททั่วไปจังหวัดชัยนาท จำแนกตามประเภทอาชีพและสัญชาติที่เข้ามาทำงานมากที่สุด (ยกเว้นประเภทตลอดชีพ) ไตรมาส 2 ปี 2566

ประเภทอาชีพ	สัญชาติ (คน)											รวม
	แคมเมอรูน	ฟิลิปปินส์	จีน	ญี่ปุ่น	อินเดีย	อังกฤษ	ออสเตรเลีย	เมียนมา	กัมพูชา	ลาว	สัญชาติอื่นๆ	
1.ผู้บัญชาการหน่วยหมาย ข้าราชการระดับอาวุโส ผู้จัดการ	-	-	-	-	-	-	-	-	-	-	-	-
2.ผู้ประกอบการวิชาชีพด้านต่างๆ	-	14	5	-	2	3	-	-	-	-	18	42
3.ช่างเทคนิคและผู้ปฏิบัติงานที่เกี่ยวข้อง	-	-	-	-	-	-	-	-	-	-	-	-
4.เสมียน เจ้าหน้าที่	-	-	-	-	-	-	-	-	-	-	-	-
5.พนักงานบริการ พนักงานขายในร้านค้าและตลาด	-	-	-	-	-	-	-	-	-	-	-	-
6.ผู้ปฏิบัติงานฝีมือด้านการเกษตรและประมง (แปรรูปขั้นพื้นฐาน)	-	-	-	-	-	-	-	-	-	-	-	-
7.ผู้ปฏิบัติงานโดยใช้ฝีมือในธุรกิจต่าง ๆ	-	-	-	-	-	-	-	-	-	-	-	-
8.ผู้ปฏิบัติงานในโรงงาน ผู้ควบคุมเครื่องจักรและผู้ปฏิบัติงานด้านการประกอบการ	-	-	-	-	6	-	-	1	-	-	-	7
9.อาชีพงานพื้นฐาน	-	-	-	-	-	-	-	-	-	-	-	-
T ผู้ฝึกงาน	-	-	-	-	-	-	-	-	-	-	-	-
X ผู้ปฏิบัติงานซึ่งมีอาจสามารถจัดประเภทอาชีพ	-	-	1	1	-	-	-	-	-	-	6	8
<b>รวม</b>	-	14	6	1	8	3	0	1	0	0	24	57

ที่มา : สำนักงานจัดหางานจังหวัดชัยนาท

ตารางที่ 31 แร้งงานต่างด้าวที่ยื่นขอจดทะเบียน ณ ศูนย์บริการแบบเบ็ดเสร็จ (OSS) จังหวัดชัยนาท  
จำแนกตามสัญชาติ ไตรมาส 2 ปี 2566

สัญชาติ (คน)			รวม
เมียนมา	ลาว	กัมพูชา	
1287	119	355	1,761

ที่มา : สำนักงานจัดหางานจังหวัดชัยนาท

ตารางที่ 32 แร้งงานไทยที่ลงทะเบียนแจ้งความประสงค์เดินทางไปทำงานต่างประเทศ จังหวัดชัยนาท จำแนกตามเพศและระดับการศึกษา ไตรมาส 2 ปี 2566

ระดับการศึกษา	ชาย (คน)	หญิง (คน)	รวม (คน)
ประถมศึกษา	-	-	-
มัธยมศึกษา	-	-	-
ปวช. ปวส. ปวท. อนุปริญญา	-	-	-
ปริญญาตรี	-	-	-
ปริญญาโท	-	-	-
ปริญญาเอก	-	-	-
รวม	0	0	0

ที่มา : สำนักงานจัดหางานจังหวัดชัยนาท

ตารางที่ 33 แร้งงานไทยจังหวัดชัยนาทที่ได้รับอนุมัติเดินทางไปทำงานต่างประเทศ จำแนกตามวิธีการเดินทาง ไตรมาส 2 ปี 2566

วิธีการเดินทาง	จำนวน (คน)	ร้อยละ
เดินทางด้วยตนเอง	2	10.00
กรมการจัดหางานจัดส่ง	0	0
บริษัทจัดหางานจัดส่ง	0	0
นายจ้างพาไปทำงาน	0	0
นายจ้างพาไปฝึกงาน	0	0
Re-Entry VISA	17	90.00
รวม	19	100

ที่มา : สำนักงานจัดหางานจังหวัดชัยนาท

ตารางที่ 34 แรงงานไทยจังหวัดชัยนาทที่ได้รับอนุมัติเดินทางไปทำงานต่างประเทศ จำแนกตามภูมิภาคที่ไปทำงาน ไตรมาส 2 ปี 2566

ภูมิภาค	จำนวน(คน)	ร้อยละ
เอเชีย	17	89.47
ยุโรป	2	10.53
อเมริกาเหนือ	-	0.00
ภูมิภาคอื่นๆ	-	-

ที่มา : สำนักงานจัดหางานจังหวัดชัยนาท

### 3. การพัฒนาศักยภาพแรงงาน

ตารางที่ 35 การฝึกเตรียมเข้าทำงาน/การฝึกยกระดับฝีมือแรงงาน/การทดสอบมาตรฐานฝีมือแรงงาน ในจังหวัดชัยนาท จำแนกตามกลุ่มอาชีพ ไตรมาส 2 ปี 2566

กลุ่มอาชีพ	การฝึกเตรียมเข้าทำงาน		การฝึกยกระดับฝีมือแรงงาน		การทดสอบมาตรฐานฝีมือแรงงาน		การฝึกอาชีพเสริม	
	ผู้เข้ารับการฝึกเตรียมเข้าทำงาน (คน)	ผู้ผ่านการฝึกเตรียมเข้าทำงาน (คน)	ผู้เข้ารับการฝึกยกระดับฝีมือแรงงาน (คน)	ผู้ผ่านการฝึกยกระดับฝีมือแรงงาน (คน)	ผู้เข้ารับการทดสอบ (คน)	ผู้ผ่านการทดสอบ (คน)	ผู้เข้ารับการฝึก (คน)	ผู้ผ่านการฝึก (คน)
ช่างก่อสร้าง	-	-	-	-	-	-	-	-
ช่างอุตสาหกรรม	-	-	-	-	-	-	-	-
ช่างเครื่องกล	5	-	25	25	-	-	-	-
อิเล็กทรอนิกส์คอมพิวเตอร์	6	-	22	22	20	20	-	-
ช่างอุตสาหกรรมศิลป์	-	-	-	-	-	-	-	-
เกษตรอุตสาหกรรม	-	-	20	20	-	-	-	-
ธุรกิจและบริการ	-	-	20	20	-	-	40	40
<b>รวม</b>	<b>11</b>	<b>0</b>	<b>87</b>	<b>87</b>	<b>20</b>	<b>20</b>	<b>40</b>	<b>40</b>

ที่มา : สำนักงานพัฒนาฝีมือแรงงานชัยนาท

#### 4. การคุ้มครองแรงงานและสวัสดิการ

ตารางที่ 36 การตรวจแรงงานในจังหวัดชัยนาท จำแนกตามขนาดสถานประกอบการ ไตรมาส 2 ปี 2566

ขนาดสถานประกอบการ	สปก.ที่ผ่านการตรวจ (แห่ง)	ลูกจ้างที่ผ่านการตรวจ (คน)				ผลการตรวจ (แห่ง)		การดำเนินการของเจ้าหน้าที่ (แห่ง)				
		ชาย	หญิง	เด็ก	รวม	ปฏิบัติถูกต้อง	ปฏิบัติไม่ถูกต้อง	แนะนำ	ออกหนังสือเชิญพบ	ออกคำสั่งให้ดำเนินการ	เปรียบเทียบปรับ	ส่งเรื่องดำเนินคดี
1-4 คน	11	18	5	-	23	2	9	-	-	9	-	-
5-9 คน	5	8	23	-	31	4	1	-	-	1	-	-
10-19 คน	2	20	10	-	30	2	-	-	-	-	-	-
20-49 คน	-	-	-	-	-	-	-	-	-	-	-	-
50-99 คน	-	-	-	-	-	-	-	-	-	-	-	-
100-299 คน	2	192	106	-	298	2	-	-	-	-	-	-
300-499 คน	-	-	-	-	-	-	-	-	-	-	-	-
500-999 คน	-	-	-	-	-	-	-	-	-	-	-	-
1,000 คนขึ้นไป	-	-	-	-	-	-	-	-	-	-	-	-
<b>รวม</b>	<b>20</b>	<b>238</b>	<b>144</b>	<b>0</b>	<b>382</b>	<b>10</b>	<b>10</b>	<b>0</b>	<b>0</b>	<b>10</b>	<b>0</b>	<b>0</b>

ที่มา : สำนักงานสวัสดิการและคุ้มครองแรงงานจังหวัดชัยนาท

ตารางที่ 37 สถานประกอบกิจการที่ผ่านการตรวจและปฏิบัติไม่ถูกต้อง จำแนกตามอุตสาหกรรม และเรื่อง que ปฏิบัติไม่ถูกต้องตามกฎหมายคุ้มครองแรงงานในจังหวัดชัยนาท ไตรมาส 2 ปี 2566

ประเภทอุตสาหกรรม	เรื่องที่ปฏิบัติไม่ถูกต้อง (แห่ง)											
	วันทำงาน	เวลาทำงาน	เวลาพัก	เงินประกันใน การทำงาน	วันหยุด	สิทธิการลา	การจ่าย ค่าจ้าง	ค่า ล่วงเวลา	ค่าจ้างขั้นต่ำ	ข้อบังคับ	สถานที่ จ่ายค่าจ้าง	ระยะเวลาการ จ่ายค่าจ้าง
1.เกษตรกรรม การล่าสัตว์ และการป่าไม้	-	-	-	-	-	-	-	-	-	-	-	-
2.การประมง	-	-	-	-	-	-	-	-	-	-	-	-
3.การทำเหมืองแร่ และเหมืองหิน	-	-	-	-	-	-	-	-	-	-	-	-
4.การผลิต	-	-	-	-	-	-	-	-	-	-	-	-
5.การไฟฟ้า ก๊าซ และการประปา	-	-	-	-	-	-	-	-	-	-	-	-
6.การก่อสร้าง	-	-	-	-	-	-	-	-	-	-	-	-
7.การขายส่ง การขายปลีก การซ่อมแซมยานยนต์ ฯลฯ	-	-	-	-	-	-	-	-	-	-	-	-
8.โรงแรม และภัตตาคาร	-	-	-	-	-	-	-	-	-	-	-	-
9.การขนส่ง สถานที่เก็บสินค้า และการคมนาคม	-	-	-	-	-	-	-	-	-	-	-	-
10.การเป็นสื่อกลางทางการเงิน	-	-	-	-	-	-	-	-	-	-	-	-
11.กิจการด้านอสังหาริมทรัพย์ การให้เช่า และกิจกรรมทางธุรกิจ	-	-	-	-	-	-	-	-	-	-	-	-
12.การบริหารราชการ และการป้องกันประเทศ ฯลฯ	-	-	-	-	-	-	-	-	-	-	-	-
13.การศึกษา	-	-	-	-	-	-	-	-	-	-	-	-
14.งานด้านสุขภาพ และงานสังคมสงเคราะห์	-	-	-	-	-	-	-	-	-	-	-	-
15.กิจกรรมด้านบริการชุมชน สังคมฯ	-	-	-	-	10	-	-	-	10	-	-	-
16.ลูกจ้างในครัวเรือนส่วนบุคคล	-	-	-	-	-	-	-	-	-	-	-	-
17.องค์การระหว่างประเทศและองค์การต่างประเทศอื่นๆ และ	-	-	-	-	-	-	-	-	-	-	-	-
18.ไม่ทราบ	-	-	-	-	-	-	-	-	-	-	-	-
<b>รวม</b>	<b>0</b>	<b>0</b>	<b>0</b>	<b>0</b>	<b>10</b>	<b>0</b>	<b>0</b>	<b>0</b>	<b>10</b>	<b>0</b>	<b>0</b>	<b>0</b>

ที่มา : สำนักงานสวัสดิการและคุ้มครองแรงงานจังหวัดชัยนาท

ตารางที่ 38 การตรวจความปลอดภัยในการทำงานในจังหวัดชัยนาท จำแนกตามขนาดสถานประกอบการ ไตรมาส 2 ปี 2566

ขนาดสถานประกอบการ	สปก.ที่ผ่านการตรวจ (แห่ง)	ลูกจ้างที่ผ่านการตรวจ (คน)				ผลการตรวจ (แห่ง)		การดำเนินการของเจ้าหน้าที่ (แห่ง)					ส่งเรื่องดำเนินการ
		ชาย	หญิง	เด็ก	รวม	ปฏิบัติถูกต้อง	ปฏิบัติไม่ถูกต้อง	แนะนำ	ส่งเอกสาร	พบ	ปรับปรุง	หยุดการใช้เครื่องจักร	
1-4 คน	4	8	1	-	9	4	-	-	-	-	-	-	-
5-9 คน	5	24	6	-	30	4	1	-	-	-	1	-	-
10-19 คน	5	60	17	-	77	5	-	-	-	-	-	-	-
20-49 คน	1	20	19	-	39	1	-	-	-	-	-	-	-
50-99 คน	2	67	83	-	150	2	-	-	-	-	-	-	-
100-299 คน	-	-	-	-	-	-	-	-	-	-	-	-	-
300-499 คน	-	-	-	-	-	-	-	-	-	-	-	-	-
500-999 คน	-	-	-	-	-	-	-	-	-	-	-	-	-
1,000 คนขึ้นไป	-	-	-	-	-	-	-	-	-	-	-	-	-
<b>รวม</b>	<b>17</b>	<b>179</b>	<b>126</b>	<b>0</b>	<b>305</b>	<b>16</b>	<b>1</b>	<b>0</b>	<b>0</b>	<b>0</b>	<b>1</b>	<b>0</b>	<b>0</b>

ที่มา : สำนักงานสวัสดิการและคุ้มครองแรงงานจังหวัดชัยนาท

- หมายเหตุ : 1. สถานประกอบกิจการแต่ละแห่งที่ปฏิบัติไม่ถูกต้อง อาจมีการดำเนินการของเจ้าหน้าที่มากกว่า 1 ครั้ง และมีผลการดำเนินการมากกว่า 1 กรณี  
 2. ผลรวมจำนวนสถานประกอบกิจการไม่นับซ้ำ  
 3. จำนวนสถานประกอบกิจการและจำนวนลูกจ้างที่ผ่านการตรวจในแต่ละขนาดสถานประกอบกิจการมีการนับซ้ำ  
 4. สถานประกอบกิจการที่ผ่านการตรวจและปฏิบัติถูกต้อง เจ้าหน้าที่อาจแนะนำให้ปฏิบัติตามกฎหมายเพิ่มเติมได้



ตารางที่ 39 การตรวจความปลอดภัยในการทำงานในจังหวัดชัยนาท จำแนกตามอุตสาหกรรม ไตรมาส 2 ปี 2566

ประเภทอุตสาหกรรม	สปก.ที่ ผ่านการ ตรวจ (แห่ง)	ลูกจ้างที่ ผ่านการ ตรวจ (คน)	ผลการตรวจ (แห่ง)		แนะนำ	การดำเนินการของเจ้าหน้าที่ (แห่ง)				ส่งเรื่อง ดำเนินคดี
			ปฏิบัติ ถูกต้อง	ปฏิบัติไม่ถูกต้อง		ออกคำสั่ง				
						ส่งเอกสาร	พบ	ปรับปรุง	หยุดการใช้ เครื่องจักร	
1.เกษตรกรรม การล่าสัตว์ และการป่าไม้	1	3	1	-	-	-	-	-	-	-
2.การประมง	-	-	-	-	-	-	-	-	-	-
3.การทำเหมืองแร่ และเหมืองหิน	-	-	-	-	-	-	-	-	-	-
4.การผลิต	3	189	3	-	-	-	-	-	-	-
5.การไฟฟ้า ก๊าซ และการประปา	-	-	-	-	-	-	-	-	-	-
6.การก่อสร้าง	9	55	8	1	-	-	-	1	-	-
7.การขนส่ง การขายปลีก การซ่อมแซมยานยนต์ ฯลฯ	1	19	1	-	-	-	-	-	-	-
8.โรงแรม และภัตตาคาร	-	-	-	-	-	-	-	-	-	-
9.การขนส่ง สถานที่เก็บสินค้า และการคมนาคม	3	39	3	-	-	-	-	-	-	-
10.การเป็นสื่อกลางทางการเงิน	-	-	-	-	-	-	-	-	-	-
11.กิจการด้านอสังหาริมทรัพย์ การให้เช่า และกิจกรรมทางธุรกิจ	-	-	-	-	-	-	-	-	-	-
12.การบริหารราชการ และการป้องกันประเทศ ฯลฯ	-	-	-	-	-	-	-	-	-	-
13.การศึกษา	-	-	-	-	-	-	-	-	-	-
14.งานด้านสุขภาพ และงานสังคมสงเคราะห์	-	-	-	-	-	-	-	-	-	-
15.กิจกรรมด้านบริการชุมชน สังคมฯ	-	-	-	-	-	-	-	-	-	-
16.ลูกจ้างในครัวเรือนส่วนบุคคล	-	-	-	-	-	-	-	-	-	-
17.องค์การระหว่างประเทศและองค์การต่างประเทศอื่นๆ และ	-	-	-	-	-	-	-	-	-	-
18.ไม่ทราบ	-	-	-	-	-	-	-	-	-	-
<b>รวม</b>	<b>17</b>	<b>305</b>	<b>16</b>	<b>1</b>	<b>0</b>	<b>0</b>	<b>0</b>	<b>1</b>	<b>0</b>	<b>0</b>

ที่มา : สำนักงานสวัสดิการและคุ้มครองแรงงานจังหวัดชัยนาท

- หมายเหตุ : 1. สถานประกอบกิจการแต่ละแห่งที่ปฏิบัติไม่ถูกต้อง อาจมีการดำเนินการของเจ้าหน้าที่มากกว่า 1 ครั้ง และมีผลการดำเนินการมากกว่า 1 กรณี  
 2. ผลรวมจำนวนสถานประกอบกิจการไม่นับซ้ำ  
 3. จำนวนสถานประกอบกิจการและจำนวนลูกจ้างที่ผ่านการตรวจในแต่ละขนาดสถานประกอบกิจการมีการนับซ้ำ  
 4. สถานประกอบกิจการที่ผ่านการตรวจและปฏิบัติถูกต้อง เจ้าหน้าที่อาจแนะนำให้ปฏิบัติตามกฎหมายเพิ่มเติมได้

ตารางที่ 40 องค์การนายจ้าง/ลูกจ้างในจังหวัดชัยนาท

ประเภทองค์กร		จำนวน (แห่ง)
องค์การนายจ้าง		
สมาคมนายจ้าง		0
สหพันธ์นายจ้าง		0
สภาองค์กรนายจ้าง		0
รวม		0

ประเภทองค์กร		จำนวน (แห่ง)
องค์การลูกจ้าง		
สหภาพแรงงานรัฐวิสาหกิจ		0
สหภาพแรงงานในกิจการเอกชน		0
สหพันธ์แรงงาน		0
สภาองค์กรลูกจ้าง		0
รวม		0

ที่มา : สำนักงานสวัสดิการและคุ้มครองแรงงานจังหวัดชัยนาท

ตารางที่ 41 ข้อเรียกร้อง/ข้อพิพาท/ข้อขัดแย้ง ในจังหวัดชัยนาท ไตรมาส 2 ปี 2566

ข้อเรียกร้อง/ข้อพิพาท/ข้อขัดแย้ง	แห่ง	ครั้ง	คน
<b>การแจ้ง/ยุติข้อเรียกร้อง</b>			
1. การแจ้งข้อเรียกร้อง	-	-	-
2. การยุติข้อเรียกร้อง	-	-	-
2.1 การยุติโดยไม่เกิดข้อพิพาทแรงงาน	-	-	-
- ตกลงกันเอง	-	-	-
- ถอนข้อเรียกร้อง	-	-	-
- อื่น ๆ	-	-	-
2.2 การเกิดข้อพิพาทแรงงาน	-	-	-
3. ข้อเรียกร้องยังไม่ยุติ	-	-	-
<b>การเกิดข้อพิพาท/ยุติข้อพิพาท</b>			
1. การเกิดข้อพิพาทแรงงาน	-	-	-
2. การยุติข้อพิพาทแรงงาน	-	-	-
- ยุติภายใน 5 วัน	-	-	-
- ยุติเกิน 5 วัน	-	-	-
- ชี้ขาดโดยบังคับ	-	-	-
- ชี้ขาดโดยสมัครใจ	-	-	-
- อื่น ๆ	-	-	-
3. ข้อพิพาทแรงงานยังไม่ยุติ	-	-	-
<b>การเกิดข้อขัดแย้ง/ยุติข้อขัดแย้ง</b>			
1. การเกิดข้อขัดแย้ง	-	-	-
2. การยุติข้อขัดแย้ง	-	-	-
- ตกลงกันได้	-	-	-
- ถอนเรื่อง	-	-	-
- ฟ้องศาลแรงงาน	-	-	-
3. การผลงงาน	-	-	-
4. ข้อขัดแย้งยังไม่ยุติ	-	-	-

ที่มา : สำนักงานสวัสดิการและคุ้มครองแรงงานจังหวัดชัยนาท

ตารางที่ 42 การส่งเสริมการจัดสวัสดิการแรงงานจำแนกกิจกรรมที่ส่งเสริม ในจังหวัดชัยนาท ไตรมาส 2 ปี 2566

กิจกรรมที่ส่งเสริม	แห่ง	คน
1. ส่งเสริมและให้บริการด้านสวัสดิการแรงงานนอกเหนือจากที่กฎหมายกำหนด	19	858
2. ดำเนินการพัฒนาเด็กปฐมวัยศูนย์เด็กเล็ก วิทยาเขตสิรินธรวิทยาลัยในพระราชูปถัมภ์	-	-
3. ให้บริการเงินกู้กองทุนเพื่อผู้ใช้แรงงาน	-	-
4. ส่งเสริมความรู้เกี่ยวกับสวัสดิการ	19	858
5. จัดคาราวานแก็งจันเพื่อให้บริการด้านสวัสดิการและคุ้มครองแรงงาน	-	-

ที่มา : สำนักงานสวัสดิการและคุ้มครองแรงงานจังหวัดชัยนาท

ตารางที่ 43 สถานประกอบการที่เลิกกิจการ และลูกจ้างที่ถูกเลิกจ้างในจังหวัดชัยนาท จำแนกตามขนาดสถานประกอบการ ไตรมาส 2 ปี 2566

ขนาดสถานประกอบการ	จำนวน	
	สถานประกอบการที่เลิกกิจการ(แห่ง)	ลูกจ้างที่ถูกเลิกจ้าง(คน)
1-4 คน	12	-
5-9 คน	1	-
10-19 คน	-	-
20-49 คน	-	-
50-99 คน	-	-
100-199 คน	-	-
200-499 คน	-	-
500-999 คน	-	-
1000 คนขึ้นไป	-	-
<b>รวม</b>	<b>13</b>	<b>0</b>

ที่มา : สำนักงานประกันสังคมจังหวัดชัยนาท

ตารางที่ 44 สถานประกอบการที่เลิกกิจการ และลูกจ้างที่ถูกเลิกจ้างในจังหวัดชัยนาท จำแนกตามประเภทกิจการ ไตรมาส 2 ปี 2566

ประเภทกิจการ	จำนวนสถานประกอบการ(แห่ง)	จำนวนผู้ถูกเลิกจ้าง(คน)
เกษตรกรรม การล่าสัตว์และการป่าไม้	1	-
การก่อสร้าง	1	-
การขายส่ง การขายปลีก การซ่อมแซมฯ	5	-
การขนส่ง ที่เก็บสินค้า	1	-
โรงแรม และภัตตาคาร	2	-
กิจกรรมทางวิชาชีพและเทคนิค	1	-
การศึกษา	1	-
กิจกรรมบริการด้านอื่นๆ	1	-

ที่มา : สำนักงานประกันสังคมจังหวัดชัยนาท

ตารางที่ 45 การประสบอันตรายหรือเจ็บป่วยเนื่องจากการทำงาน จำแนกตามขนาดสถานประกอบการ และความร้ายแรงการประสบอันตราย ไตรมาส 2 ปี 2566

หน่วยนับ : คน

ขนาดสถานประกอบการ	ความร้ายแรง					
	ตาย	ทุพพลภาพ	สูญเสียอวัยวะบางส่วน	หยุดงานเกิน 3 วัน	หยุดงานไม่เกิน 3 วัน	รวม
1-4 คน	-	-	-	-	1	1
5-9 คน	-	-	-	1	-	1
10-19 คน	-	-	-	-	3	3
20-49 คน	-	-	-	2	-	2
50-99 คน	-	-	-	1	2	3
100-199 คน	-	-	-	1	1	2
200-499 คน	-	-	-	-	3	3
500-999 คน	-	-	-	1	2	3
1,000 คนขึ้นไป	-	-	-	-	1	1
รวม	0	0	0	6	13	19

ที่มา : สำนักงานประกันสังคมจังหวัดชัยนาท

ตารางที่ 46 การประสบอันตรายหรือเจ็บป่วยเนื่องจากการทำงาน จำแนกตามสาเหตุและความร้ายแรง  
การประสบอันตราย ไตรมาส 2 ปี 2566

หน่วยนับ : คน

สาเหตุการประสบอันตราย	ความร้ายแรง					
	ตาย	ทุพพลภาพ	สูญเสียอวัยวะบางส่วน	หยุดงานเกิน 3 วัน	หยุดงานไม่เกิน 3 วัน	รวม
1. ตกจากที่สูง	-	-	-	1	-	1
2. ทกล้ม สิ้นล้ม	-	-	-	1	-	1
3. อาคารหรือสิ่งก่อสร้างพังทับ	-	-	-	-	-	-
4. วัตถุหรือสิ่งของพังทลายหล่นทับ	-	-	-	1	2	3
5. วัตถุหรือสิ่งของกระแทก/ชน	-	-	-	-	2	2
6. วัตถุหรือสิ่งของหนีบ/ดิ่ง	-	-	-	-	2	2
7. วัตถุหรือสิ่งของตัด/บาด/ทิ่มแทง	-	-	-	2	5	7
8. วัตถุหรือสิ่งของขูดหรือสารเคมีกระเด็นเข้าตา	-	-	-	-	1	1
9. ยกหรือเคลื่อนย้ายของหนัก	-	-	-	-	-	-
10. ประสบอันตรายจากท่าทางการทำงาน	-	-	-	-	-	-
11. อุบัติเหตุจากยานพาหนะ	-	-	-	1	-	1
12. วัตถุหรือสิ่งของระเบิด	-	-	-	-	-	-
13. ไฟฟ้าช็อต	-	-	-	-	-	-
14. ผลจากความร้อนสูง/สัมผัสของร้อน	-	-	-	-	-	-
15. ผลจากความเย็นจัด/สัมผัสของเย็น	-	-	-	-	-	-
16. สัมผัสสิ่งมีพิษ-สารเคมี	-	-	-	-	1	1
17. อันตรายจากรังสี	-	-	-	-	-	-
18. อันตรายจากแสง	-	-	-	-	-	-
19. ถูกทำร้ายร่างกาย	-	-	-	-	-	-
20. ถูกสัตว์ทำร้าย	-	-	-	-	1	1
21. โรคเนื่องจากการทำงาน	-	-	-	-	-	-
22. อื่นๆ	-	-	-	-	-	-
<b>รวม</b>	<b>0</b>	<b>0</b>	<b>0</b>	<b>6</b>	<b>14</b>	<b>20</b>

ที่มา : สำนักงานประกันสังคมจังหวัดชัยนาท

## 5. การประกันสังคม

ตารางที่ 47 ผู้ประกันตนในจังหวัดชัยนาท จำแนกตามมาตรา ไตรมาส 2 ปี 2566

	มาตรา 33	มาตรา 39	มาตรา 40
ผู้ประกันตนในจังหวัดชัยนาท (คน)	17,811	4,671	27,635

ที่มา : สำนักงานประกันสังคมจังหวัดชัยนาท

ตารางที่ 48 สถานประกอบการและผู้ประกันตนในจังหวัดชัยนาท จำแนกตามมาตรา 33 ไตรมาส 2 ปี 2566

ขนาด สปก.	สถานประกอบการ (แห่ง)	ผู้ประกันตน (คน)
<= 10 คน	783	2,652
11 - 20 คน	173	2,126
21 - 50 คน	102	3,213
51 - 100 คน	39	2,459
101 - 200 คน	19	2,696
201 - 500 คน	15	3,278
501 - 1,000 คน	2	1,387
>1,000 คน	-	-
รวม	1,133	17,811

ที่มา : สำนักงานประกันสังคมจังหวัดชัยนาท

ตารางที่ 44 สถานพยาบาลในระบบประกันสังคมในจังหวัดชัยนาท ไตรมาส 2 ปี 2566

ประเภทสถานพยาบาล	แห่ง
รัฐบาล	1
เอกชน	0
รวม	1

ที่มา : สำนักงานประกันสังคมจังหวัดชัยนาท

ตารางที่ 45 การใช้บริการของกองทุนประกันสังคมจังหวัดชัยนาท จำแนกตามประเภทประโยชน์ทดแทน (ไม่เนื่องจากการทำงาน) ไตรมาส 2 ปี 2566

ประเภทประโยชน์ทดแทน	ผู้ประกันตน (ราย)	จำนวนเงิน (ล้านบาท)
เจ็บป่วย	2,105	14,837,068.26
คลอดบุตร	214	3,768,404.50
ทุพพลภาพ	259	806,534.25
ตาย	80	2,753,759.45
สงเคราะห์บุตร	11,115	9,067,900.00
ชราภาพ	7,142	40,933,739.35
ว่างงาน	1,495	6,319,923.20
<b>รวม</b>	<b>22,410</b>	<b>78,487,329.01</b>

ที่มา : สำนักงานประกันสังคมจังหวัดชัยนาท

## ผู้จัดทำ

สำนักงานแรงงานจังหวัดชัยนาท

## ผู้สนับสนุนข้อมูล

สำนักงานสวัสดิการและคุ้มครองแรงงานจังหวัดชัยนาท

สำนักงานประกันสังคมจังหวัดชัยนาท

สำนักงานจัดหางานจังหวัดชัยนาท

สำนักงานพัฒนาฝีมือแรงงานชัยนาท

สำนักงานสถิติจังหวัดชัยนาท

สำนักงานพาณิชย์จังหวัดชัยนาท

สำนักงานอุตสาหกรรมจังหวัดชัยนาท

สำนักงานคลังจังหวัดชัยนาท

ขอขอบคุณผู้ร่วมจัดทำ เจ้าหน้าที่ทุกหน่วยงานในสังกัดกระทรวงแรงงานจังหวัดชัยนาท รวมตลอดถึงหน่วยงานอื่นๆ ที่เกี่ยวข้องในการจัดทำรายงานสถานการณ์แรงงานของสำนักงานแรงงานจังหวัดชัยนาท

- ข้อมูลที่ปรากฏในรายงานสถานการณ์แรงงานฉบับนี้ เป็นข้อมูลเบื้องต้นหรือค่าประมาณการ
- ท่านสามารถติดตามรายละเอียดเนื้อหาสถานการณ์แรงงานจังหวัดชัยนาททุกฉบับได้ที่เว็บไซต์สำนักงานแรงงานจังหวัดชัยนาท (<http://chainat.mol.go.th>)
- หากท่านมีข้อสงสัยหรือข้อเสนอแนะประการใด กรุณาติดต่อ สำนักงานแรงงานจังหวัดชัยนาท หมายเลขโทรศัพท์ 056 412 570 โทรสาร 056 412 571